

ศรีพัชร์

HOSPITALITY REAL ESTATE INVESTMENT TRUST
ทรัสต์เพื่อการลงทุนในอสังหาริมทรัพย์โรงแรมศรีพัชร์

รายงานประจำปี 2564
สิ้นสุดวันที่ 31 ธันวาคม 2564
ANNUAL REPORT 2021





สารบัญ

สารจากประธานกรรมการ	3
สรุปข้อมูลสำคัญของกองทรัสต์	7
ข้อมูลทั่วไป	14
นโยบาย ภาพรวมการประกอบธุรกิจ และการจัดหาผลประโยชน์	15
ภาพรวมตลาดโรงแรมและการท่องเที่ยวในจังหวัดภูเก็ต จังหวัดประจวบคีรีขันธ์ และจังหวัดเพชรบุรี	63
ปัจจัยความเสี่ยง	77
ข้อพิพาททางกฎหมายหรือข้อจำกัดสิทธิในการ จัดหาผลประโยชน์จากอสังหาริมทรัพย์	86
ข้อมูลสำคัญอื่น	87
ข้อมูลหน่วยทรัสต์และผู้ถือหน่วยทรัสต์	88
โครงสร้างการจัดการ	90
การกำกับดูแลกองทรัสต์	117
ความรับผิดชอบต่อสังคม	143
การควบคุมภายในและการบริหารจัดการความเสี่ยง	145
การป้องกันการขัดแย้งผลประโยชน์	147
ฐานะการเงินและผลการดำเนินงานกองทรัสต์	151
การวิเคราะห์และคำอธิบายของผู้จัดการกองทรัสต์	154
ความเห็นทรัสต์เกี่ยวกับการดำเนินงานของกองทรัสต์	158
รายงานของผู้สอบบัญชีรับอนุญาต	159



เรียน ท่านผู้ถือหุ้นยทริสต์

จากสถานการณ์แพร่ระบาดของเชื้อไวรัส COVID-19 ที่ต่อเนื่องมาตั้งแต่ปี 2562 จนถึงปัจจุบัน เกิดการระบาดในหลายประเทศทั่วโลก รวมถึงในประเทศไทย ธุรกิจโรงแรมและธุรกิจที่เกี่ยวข้องกับภาคการท่องเที่ยวได้รับผลกระทบโดยตรง เนื่องจากนักท่องเที่ยวยกเลิกการเดินทาง และการจองห้องพักต่างๆ ส่งผลให้ภาพรวมของธุรกิจท่องเที่ยวหดตัวอย่างรุนแรง

เมื่อต้นปี 2564 เกิดการระบาดของระลอกที่ 3 จากคลัสเตอร์ใหม่ เชื่อมโยงกับสถานบันเทิงหลายแห่งใน กทม.และปริมณฑล รัฐบาลมีคำสั่ง “งดเดินทางข้ามจังหวัด” ส่งผลต่อกิจกรรมทางเศรษฐกิจต้องหยุดชะงักอีกครั้ง ด้วยมาตรการควบคุมโรคและการเดินทางไม่ได้ ส่งผลกระทบเฉพาะตลาดนักท่องเที่ยวต่างชาติเท่านั้น แต่ยังคงส่งผลกระทบต่อภาคการท่องเที่ยวภายในประเทศ และเพียงไม่กี่เดือนหลังจากนั้นสายพันธุ์เดลตา ทำให้ประเทศไทยเข้าสู่ระลอกที่ 4 เพียงไม่กี่เดือนต่อมา และในช่วงปลายปีกับระลอกที่ 5 สายพันธุ์โอไมครอนที่แพร่ระบาดอย่างรวดเร็ว

ภายหลังที่ภาครัฐคลายล็อกการเดินทางภายในประเทศ นักท่องเที่ยวกรุงเทพนิยมขับรถเที่ยวไปจุดหมายระยะใกล้ เช่น ชะอำ-หัวหิน เขาใหญ่ ปากช่อง กาญจนบุรี เป็นอย่างมาก รัฐบาลมีการผลักดันสนับสนุนโครงการ “เราเที่ยวด้วยกัน เฟส 3” และ “ทัวร์เที่ยวไทย” เพื่อกลับมากระตุ้นการท่องเที่ยวภายในประเทศอีกครั้ง ก่อนถึงช่วงปลายปี 2564 ที่เกิดเหตุการณ์ที่รัฐบาลต้องยกระดับมาตรการควบคุม “โอไมครอน” โดยการปิดประเทศ-ปิดลงทะเบียน Thailand Pass อีกครั้งในวันที่ 21 ธันวาคม 2564 ยกเลิกมาตรการเข้าประเทศแบบ Test and Go ส่งผลกระทบให้กับ High Season ธุรกิจโรงแรม และธุรกิจที่เกี่ยวข้องกับภาคการท่องเที่ยวในภูเก็ตเป็นอย่างมาก

และถึงแม้ว่ารัฐบาลได้มีการระดมฉีดวัคซีน COVID-19 ให้คนภูเก็ต เพื่อสร้างภูมิคุ้มกันหมู่ พร้อมเปิดจังหวัดในวันที่ 1 ก.ค. 2564 ตามโมเดล ภูเก็ตแซนด์บ็อกซ์ (Phuket Sandbox) กำหนดให้ภูเก็ตเป็น ‘พื้นที่นำร่อง’ ของประเทศไทย และก่อนหน้านี้ ศรีพันวาได้ผ่านการตรวจประเมิน ALQ รูปแบบเฉพาะองค์กร (Organizational Quarantine : OQ) ลักษณะ Villa Quarantine ได้รับอนุมัติให้เป็นโครงการนำร่องโรงแรมแรกของประเทศไทย และจะคงรักษามาตรฐานนี้ พร้อมหากมีมาตรฐานใหม่ๆ ก็จะเข้าร่วมเพื่อรักษามาตรฐานให้เป็นที่ไว้วางใจในระดับสากล

แต่อย่างไรก็ดีผลกระทบต่อภาพรวมธุรกิจโรงแรม และธุรกิจการท่องเที่ยวที่เกี่ยวข้องยังคงไม่สามารถกลับเข้าสู่สภาวะปกติได้จากสถานการณ์การแพร่ระบาดของเชื้อไวรัส COVID-19 ทำให้เกิดผลกระทบเป็นอย่างมากกับกองทรัสต์ รวมถึงการชำระค่าเช่า ที่ถือเป็นรายได้หลักของกองทรัสต์ และผลกระทบต่อผู้ถือหุ้นยทริสต์อย่างหลีกเลี่ยงไม่ได้ ปีที่ผ่านมาถือเป็นอีกหนึ่งปีที่ท้าทายเป็นอย่างมาก เนื่องจากการแพร่ระบาดของเชื้อไวรัส COVID-19 ได้ส่งผลกระทบต่อเศรษฐกิจโดยรวมของประเทศ ทางผู้จัดการกองทรัสต์ได้บริหารจัดการเชิงกลยุทธ์อย่างเต็มความสามารถในระยะที่ผ่านมา เพื่อลดผลกระทบต่อผลประโยชน์และหวังเป็นอย่างยิ่งว่าสถานการณ์จะกลับมาดีขึ้นได้เหมือนเดิม

ในนามของประธานกรรมการ ผมขอขอบคุณสำหรับความไว้วางใจและความเชื่อมั่นจากท่านผู้ถือหุ้นยทริสต์ทุกท่าน สุดท้ายนี้ กองทรัสต์ SRIPANWA มีความมุ่งมั่นที่จะใช้ประสบการณ์และความชำนาญในการบริหารงานทรัพย์สินที่กองทรัสต์ SRIPANWA เข้าลงทุน ให้เกิดประสิทธิภาพสูงสุดเพื่อสร้างผลตอบแทนที่ดีที่สุดให้แก่ผู้ถือหุ้นยทริสต์ทุกท่าน



(นายวรสิทธิ์ อิศสระ)

ประธานกรรมการ

ศรีพัชร์

HOSPITALITY REAL ESTATE INVESTMENT TRUST
ทรัสต์เพื่อการลงทุนในอสังหาริมทรัพย์โรงแรมศรีพัชร์

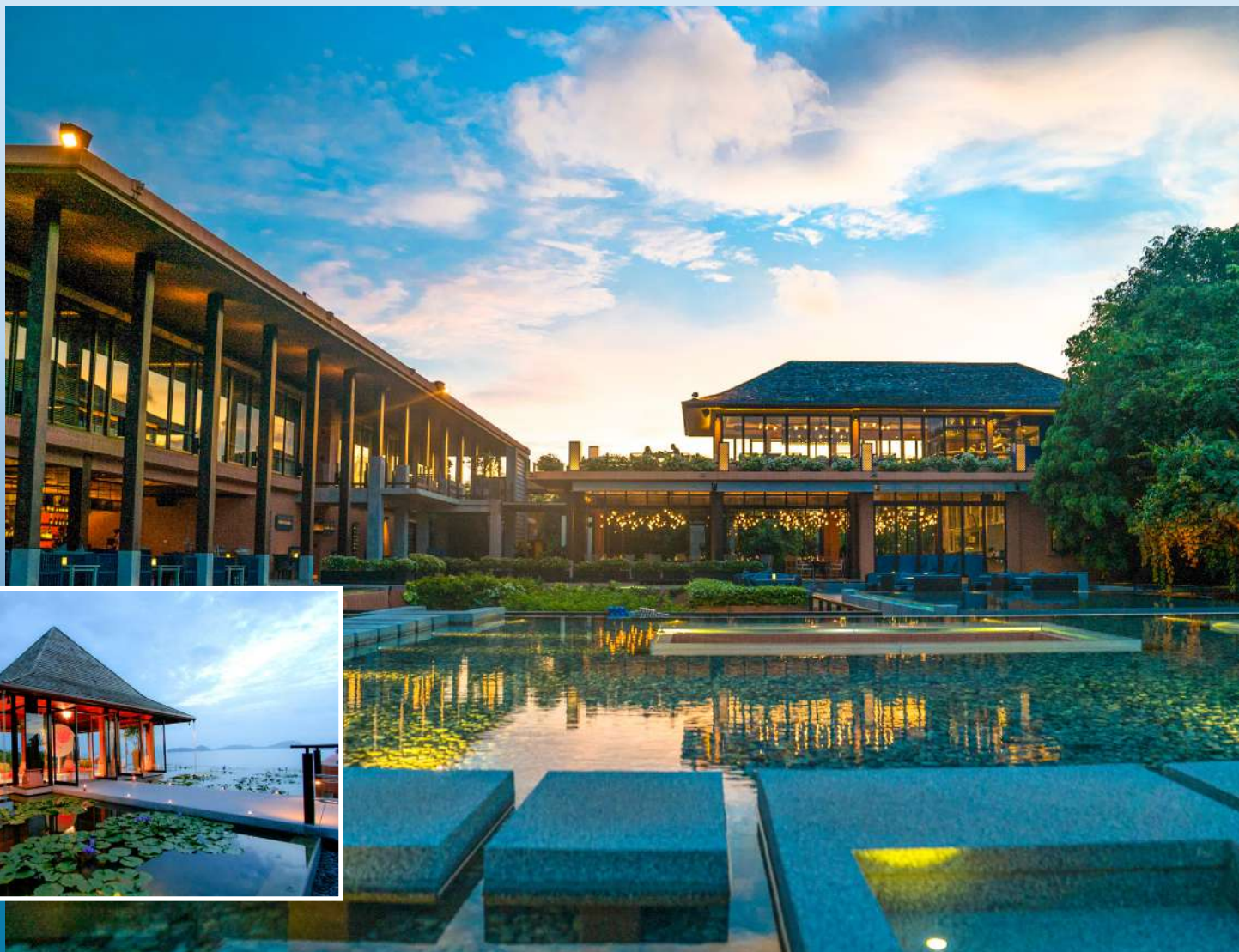
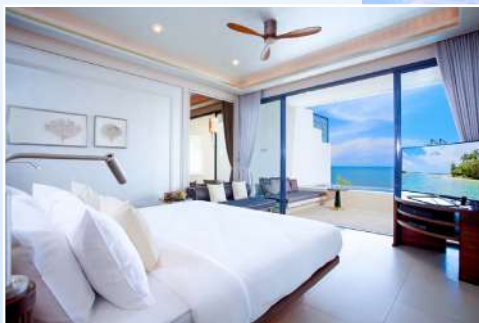





1. สรุปข้อมูลสำคัญของกองทรัสต์

ข้อมูล ณ วันที่ 31 ธันวาคม 2563

ชื่อกองทรัสต์ (ไทย)	ทรัสต์เพื่อการลงทุนในอสังหาริมทรัพย์โรงแรมศรีพันวา
ชื่อกองทรัสต์ (อังกฤษ)	Sri panwa Hospitality Real Estate Investment Trust
ชื่อย่อหลักทรัพย์	SRIPANWA
ชื่อผู้จัดการกองทรัสต์	บริษัท ชาญอิสสระ รีท แมเนจเม้นท์ จำกัด ("CIRM")
ชื่อทรัสต์	บริษัทหลักทรัพย์จัดการกองทุน ไทยพาณิชย์ จำกัด
ชื่อผู้สอบบัญชี	บริษัท ดีลอยท์ ทูช ไร้มัทส์ ไชยยศ สอบบัญชี จำกัด
วันที่จัดตั้งกองทรัสต์	6 ธันวาคม 2559
Market Cap	1,911,588,400
ราคาปิด ณ วันสุดท้ายของปี	6.85 บาท
จำนวนหน่วย	279,064,000
มูลค่าทรัพย์สินสุทธิ (NAV)	3,263,282,584
NAV ต่อหน่วย	11.6936
ทุนจดทะเบียน	3,097.72 ล้านบาท
Par ต่อหน่วย	11.1004
วันที่ได้รับอนุมัติให้จัดตั้งและจัดการทรัสต์	6 ธันวาคม 2559
P/NAV	0.59

สัดส่วนการลงทุน

ลงทุนทางตรง 100%

ลงทุนทางอ้อม 0%

ร้อยละ 100 เป็นกรรมสิทธิ์ (Freehold)

กรรมสิทธิ์
(Freehold)

100%

ประเภททรัพย์สิน

โรงแรม 100%

โรงแรม

100%

โครงสร้างเงินทุนของกองทรัสต์

สินทรัพย์รวม	4,246,325,252	กำไร/ขาดทุนสะสม	(14,473,133)
หนี้สินรวม	983,042,668	สัดส่วนการกู้ยืม	23.08%
ส่วนทุน	3,097,722,025	Credit rating	N/A

รายละเอียดการครบกำหนดชำระของเงินกู้ยืม

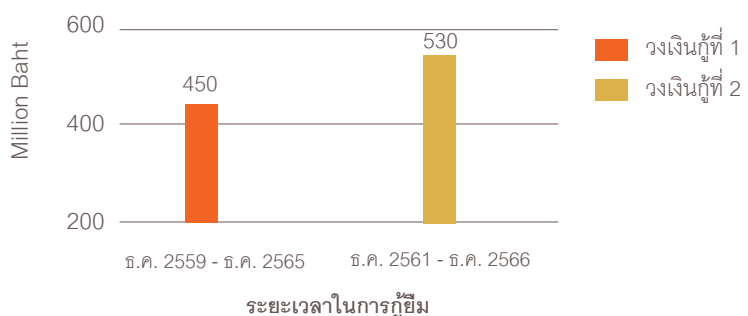

การประเมินมูลค่าทรัพย์สิน

ทรัพย์สินที่ลงทุน	ราคาประเมินตามวิธีหลัก (ล้านบาท)	ผู้ประเมิน
ทรัพย์สินที่ลงทุนครั้งแรก	2,215	บริษัท ไนท์แฟรงค์ ชาร์เตอร์ (ประเทศไทย) จำกัด
ทรัพย์สินที่ลงทุนเพิ่มเติมครั้งที่ 1	1,169	บริษัท ไนท์แฟรงค์ ชาร์เตอร์ (ประเทศไทย) จำกัด
ทรัพย์สินที่ลงทุนเพิ่มเติมครั้งที่ 2	401	บริษัท ไนท์แฟรงค์ ชาร์เตอร์ (ประเทศไทย) จำกัด

QR Code สำหรับดาวน์โหลดรายงานประเมินมูลค่าทรัพย์สินฉบับเต็ม



ทรัพย์สินที่ลงทุนครั้งแรก



ทรัพย์สินที่ลงทุนเพิ่มเติมครั้งที่ 1



ทรัพย์สินที่ลงทุนเพิ่มเติมครั้งที่ 2

ผู้ถือหุ้นรายใหญ่

รายชื่อ	จำนวนหน่วย	%หน่วย
1. สำนักงานประกันสังคม	63,129,815	22.62
2. บริษัท ชาญอิสสระ เรสซิเดนซ์ จำกัด	54,390,157	19.49
3. บริษัท บีทีเอส กรุ๊ป โฮลดิ้งส์ จำกัด (มหาชน)	16,715,000	5.99
4. บริษัท ทิพยประกันชีวิต จำกัด (มหาชน)	14,038,300	5.03
5. บริษัท เมืองไทยประกันภัย จำกัด (มหาชน)	12,400,000	4.44

ซื้อจำกัดหุ้นต่างดาว 49%

การถือครองหุ้นต่างดาวปัจจุบัน 0.13%

นโยบายการจ่ายประโยชน์ตอบแทน

	2560	2561	2562	2563	2564
เงินจ่ายประโยชน์ตอบแทนต่อปี	0.7592	0.7200	0.5000	-	-

รายละเอียดของคู่สัญญาที่ทำสัญญาเช่า

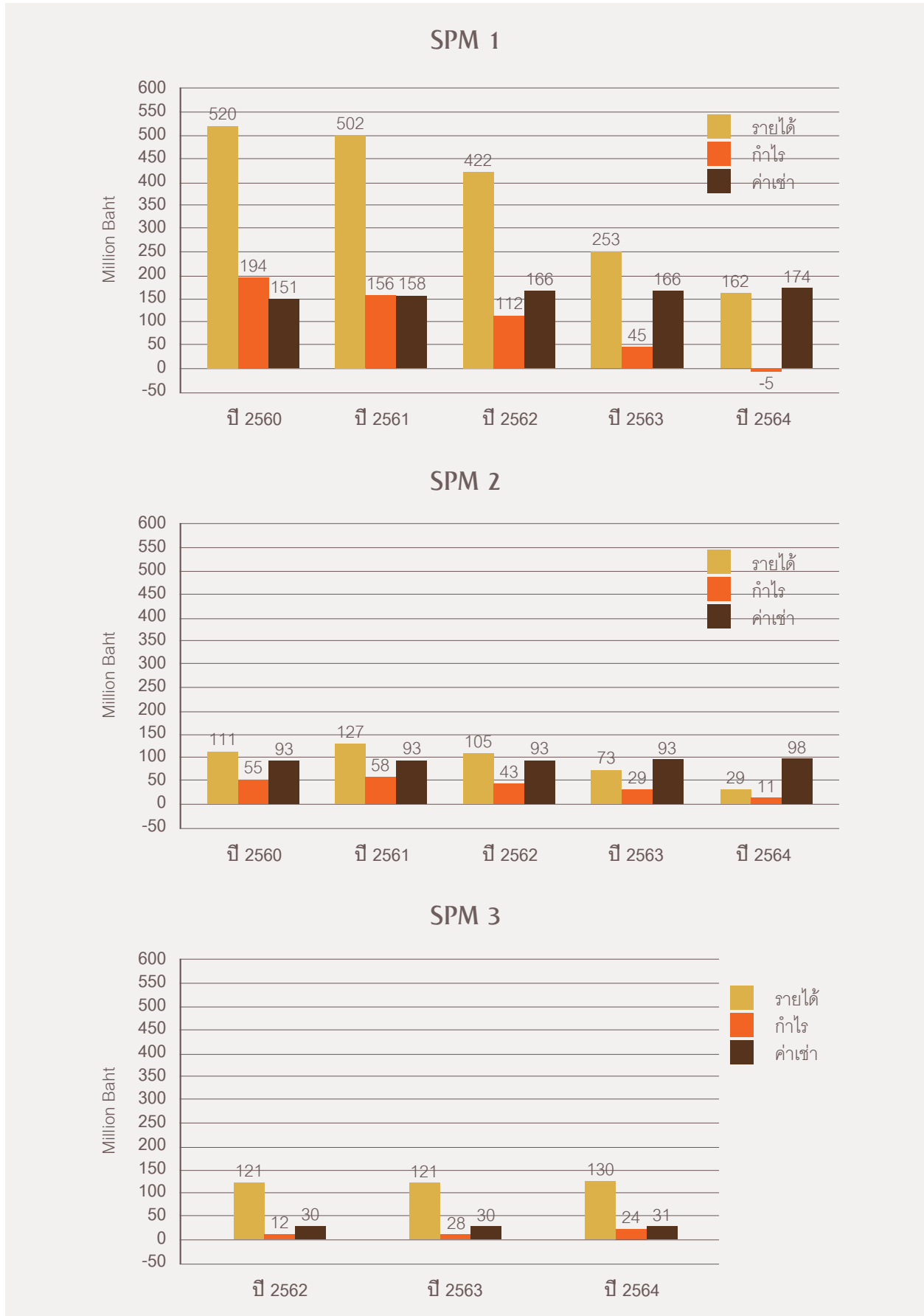

ผลการดำเนินงานผู้เช่าหลัก

อัตราค่าเช่าเฉลี่ย (Average Rental Rate)

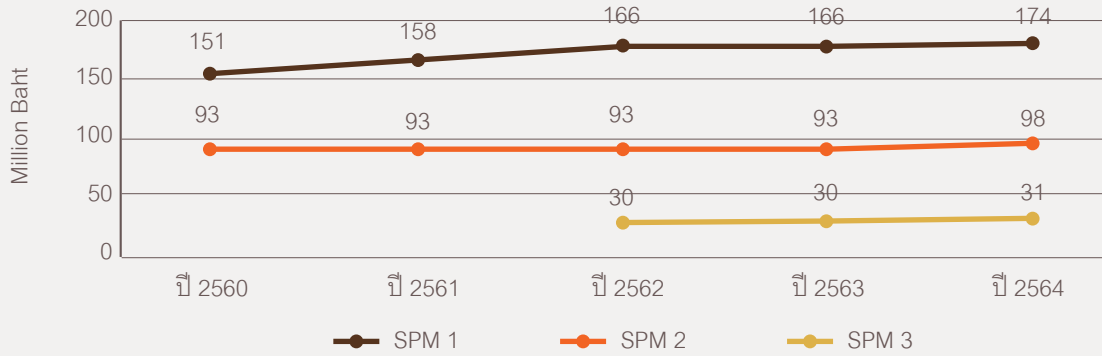

รายได้ (Revenue)

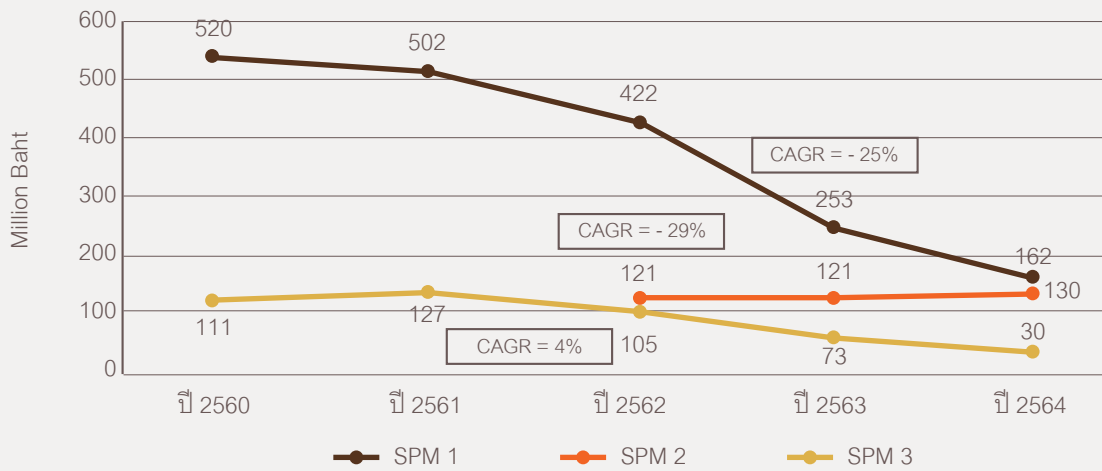

กำไรก่อนหักต้นทุนทางการเงิน
ภาษีเงินได้ ค่าเสื่อมราคา และค่าตัดจำหน่าย (EBITDA)

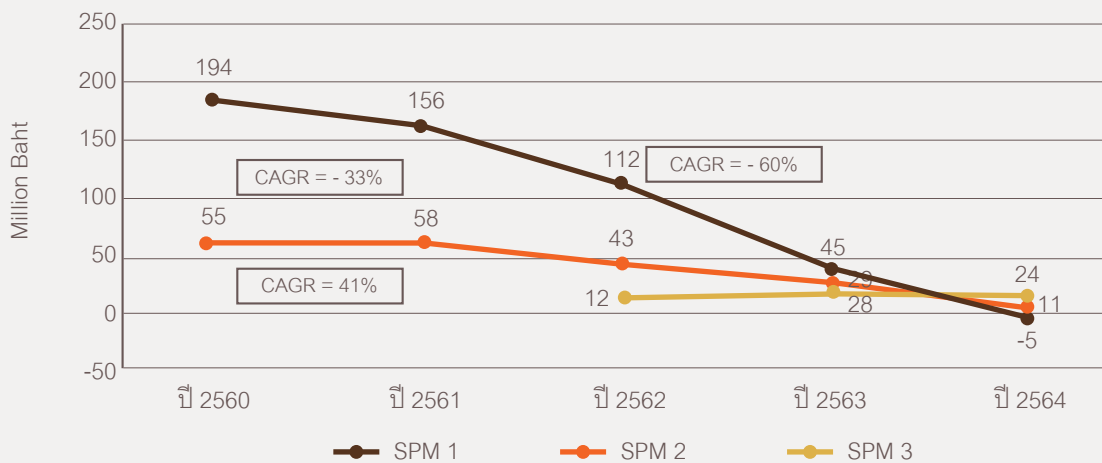

ผลการดำเนินงานกองทรัสต์

ตัวเลขทางการเงินที่สำคัญ	3 ปีย้อนหลัง		
	2564	2563	2562
Revenue (M.THB)	315.67	315.22	314.35
Other Income (M.THB)	0.10	0.20	0.51
Subsidies (M.THB)	-	-	-
EBITDA (M.THB)	18.64	289.11	286.74
Net Profit (M.THB)	(103.47)	148.23	119.89
EPU (THB)	(0.3707)	0.5311	0.4296
DPU (THB)	0	-	0.5000
Capital Reduction	-	-	-
Debt/Net Asset Value	0.30	0.29	0.30
Interest Cost (%)	10.49	11.66	13.75
Operating Cash Flow (M.THB)	14.19	124.21	221.85
Investing Cash Flow	-	-	-
Financing Cash Flow (M.THB)	(32.64)	(67.64)	(246.69)
Net Cash Flow (M.THB)	(18.45)	56.57	(24.84)
NAV (THB)	11.6936	12.0644	11.6463
P/NAV (Times)	0.59	0.66	0.96
Dividend Yield (%) กรณีที่มีการสนับสนุนผลตอบแทน	-	-	-
Dividend Yield (%) กรณีไม่มีการสนับสนุนผลตอบแทน	-	-	4.46
Market Cap (M.THB)	1,911.59	2,218.56	3,125.52
Closing Price (THB)	6.85	7.95	11.20

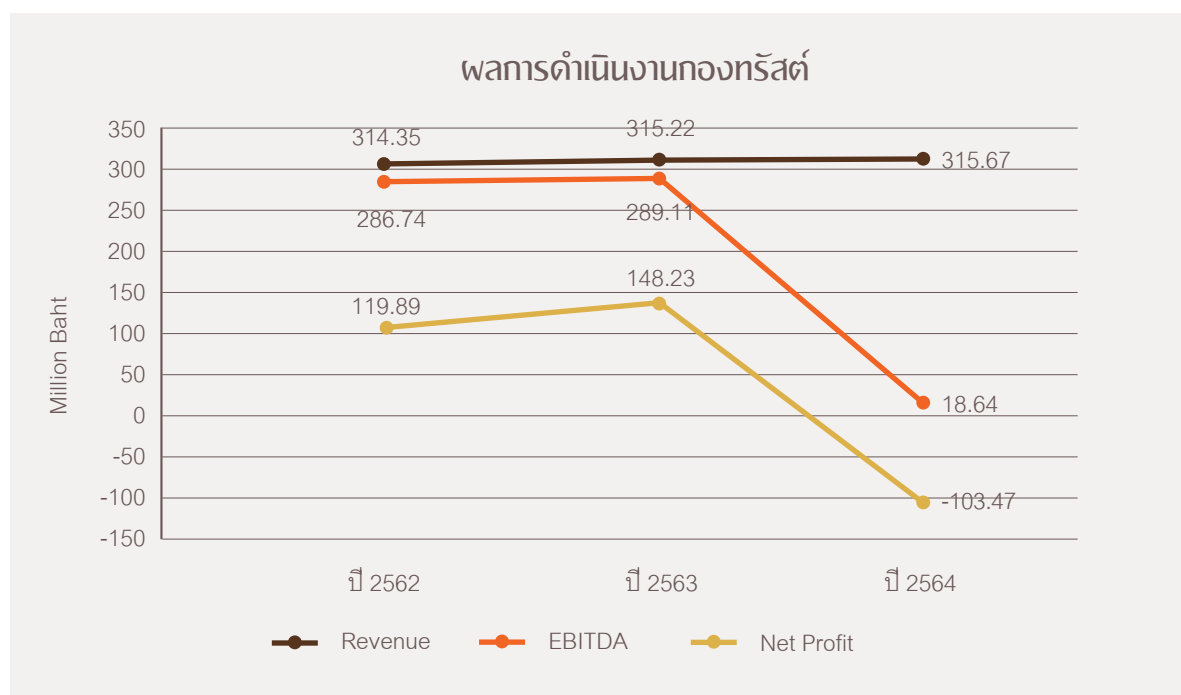

การวิเคราะห์และคำอธิบายของผู้จัดการกองทรัสต์/กองทุน

ถึงการดำเนินงานและฐานะทางการเงินของกองทรัสต์/กองทุน

ในปี 2564 กองทรัสต์มีกำไรจากการลงทุนสุทธิจำนวน (14.47) ล้านบาท ลดลงจากปีก่อน (266.80) ล้านบาท คิดเป็น (105.74%) ในขณะที่การเพิ่มขึ้นในสินทรัพย์สุทธิจากการดำเนินงานจำนวน (103.47) ล้านบาท ลดลงจากปีก่อนเป็นจำนวน 251.71 ล้านบาท คิดเป็น (169.80%) กองทรัสต์มีทรัพย์สินสุทธิจำนวน 3,263.28 ล้านบาท ลดลงจากปีก่อน จำนวน (103.47) ล้านบาท คิดเป็น (3.07)% และมีสินทรัพย์สุทธิต่อหน่วยเท่ากับ 11.6936 บาท ซึ่งลดลงจากปีก่อนที่มีสินทรัพย์สุทธิต่อหน่วยเท่ากับ 12.0644

ประเภทรายงานของผู้สอบบัญชี

ไม่มีเงื่อนไข

สรุปข้อมูลสำคัญเกี่ยวกับการกู้ยืมเงิน

ณ วันที่ 31 ธันวาคม 2564 กองทรัสต์ SRIPANWA กู้ยืมเงินจากธนาคารพาณิชย์แห่งหนึ่งทั้งหมด 2 วงเงิน จำนวนรวม 980 ล้านบาท โดยวงเงินกู้ที่ 1 จำนวน 450 ล้านบาท อัตราดอกเบี้ยแบบ MLR- อัตราคงที่ต่อปี โดยมีกำหนดชำระคืนเงินต้นในเดือน ธันวาคม 2565 และวงเงินกู้ที่ 2 จำนวน 530 ล้านบาท อัตราดอกเบี้ยแบบ MLR-อัตราคงที่ต่อปี มีกำหนดชำระคืนเงินต้นในเดือน ธันวาคม 2566 เนื่องจากสถานการณ์การแพร่ระบาดของ COVID-19 ธนาคารพาณิชย์ได้ลดอัตราดอกเบี้ยทั้ง 2 วงเงินกู้ให้กับกองทรัสต์ SRIPANWA เพื่อบรรเทาผลกระทบดังกล่าวจนถึง 31 ธันวาคม 2565

ปัจจุบันเงินกู้ทั้ง 2 วงเงินถูกจัดเป็นเงินกู้ยืมที่ครบกำหนดชำระภายใน 1 ปี เนื่องจากอยู่ระหว่างขอผ่อนผันอัตราส่วนทางการเงินกับธนาคาร

ตารางค่าธรรมเนียมที่เรียกเก็บจากกองทรัสต์

ค่าธรรมเนียมและค่าใช้จ่ายทั้งหมด	อัตราที่เรียกเก็บ	%ของกำไรสุทธิ
ค่าธรรมเนียมผู้จัดการกองทรัสต์(ค่าธรรมเนียมคงที่)	ไม่เกิน 1.00% ของมูลค่าทรัพย์สินรวมของกองทรัสต์	(9.03)
ค่าธรรมเนียมผู้จัดการกองทรัสต์(ค่าธรรมเนียมแปรผัน)	ไม่ได้เรียกเก็บ	-
ค่าธรรมเนียมทรัสต์	ไม่เกิน 1.00% ของมูลค่าทรัพย์สินรวมของกองทรัสต์	(9.59)
ค่าธรรมเนียมที่ปรึกษาทางการเงิน	ไม่ได้เรียกเก็บ	-
ค่าธรรมเนียมการจัดจำหน่ายหน่วยทรัสต์	ไม่ได้เรียกเก็บ	-
ค่าธรรมเนียมผู้บริหารอสังหาริมทรัพย์	ไม่ได้เรียกเก็บ	-
ค่าใช้จ่ายในการดูแลและรักษาสภาพอสังหาริมทรัพย์	ไม่ได้เรียกเก็บ	-
ค่าใช้จ่ายด้านการจัดการอสังหาริมทรัพย์	ไม่ได้เรียกเก็บ	-
ค่าเบี้ยประกันภัย	ไม่ได้เรียกเก็บ	-
ค่าธรรมเนียมนายทะเบียน	ตามที่นายทะเบียนหน่วยทรัสต์กำหนด	(0.98)

สรุปปัจจัยความเสี่ยงที่สำคัญ

1. ความเสี่ยงเกี่ยวกับกองทุน SRIPANWA หรือการดำเนินงานของกองทุน SRIPANWA
 - 1.1 ความเสี่ยงจากการที่คู่สัญญาไม่ปฏิบัติตามสัญญาที่เกี่ยวข้อง
 - 1.2 ความเสี่ยงจากความสามารถในการชำระค่าเช่าของผู้เช่า
2. ความเสี่ยงที่เกี่ยวข้องกับความสามารถในการจัดหาผลประโยชน์ในทรัพย์สิน
 - 2.1 ความเสี่ยงที่ผู้เช่าไม่ต่อสัญญาเช่าเมื่อครบอายุสัญญาเช่า
 - 2.2 ความเสี่ยงจากความผันผวนทางเศรษฐกิจซึ่งอาจมีผลกระทบต่ออสังหาริมทรัพย์
 - 2.3 ความเสี่ยงจากการแข่งขันที่สูงขึ้น
3. ความเสี่ยงต่อกองทุน SRIPANWA หรือผู้ถือหน่วยทรัสต์
 - 3.1 ความเสี่ยงทางการเมือง
 - 3.2 ความเสี่ยงจากการขาดสภาพคล่องในการซื้อขายหน่วยทรัสต์ในตลาดรอง
 - 3.3 ความเสี่ยงจากภัยธรรมชาติ อุบัติภัย โรคระบาด และการก่อวินาศกรรม

ข้อมูลเบื้องต้น

ชื่อผู้จัดการกองทุน ที่ตั้งสำนักงานใหญ่	บริษัท ชาญอิสสระ รีท แมเนจเม้นท์ จำกัด เลขที่ 2922/198 อาคารชาญอิสสระทาวเวอร์ 2 ชั้น 10 ถนนเพชรบุรีตัดใหม่ แขวงบางกะปิ เขตห้วยขวาง กรุงเทพมหานคร 10310
โทรศัพท์	02-308-2022
Website	www.cireit.com
ชื่อทรัสต์ ที่ตั้งสำนักงานใหญ่	บริษัทหลักทรัพย์จัดการกองทุน ไทยพาณิชย์ จำกัด ไทยพาณิชย์ ปาร์ค พลาซ่า อาคาร 1 ชั้น 7-8 เลขที่ 18 ถนนรัชดาภิเษก แขวงจตุจักร เขตจตุจักร กรุงเทพฯ 10900
โทรศัพท์	02 949 1500
Website	www.scbam.com

2. ข้อมูลทั่วไป

และไม่รับได้ถอนหน่วยทรัสต์	ทรัสต์เพื่อการลงทุนในอสังหาริมทรัพย์โรงแรมศรีพันวา
ชื่อกองทรัสต์ (อังกฤษ)	Sri panwa Hospitality Real Estate Investment Trust
ชื่อย่อ	SRIPANWA
ผู้จัดการกองทรัสต์ (REIT Manager)	บริษัท ชาญอิสสระ รีท แมเนจเม้นท์ จำกัด (“CIRM”)
ทรัสต์ (Trustee)	บริษัทหลักทรัพย์จัดการกองทุน ไทยพาณิชย์ จำกัด
ที่ปรึกษาทางการเงิน	ธนาคารไทยพาณิชย์ จำกัด (มหาชน)
อายุกองทรัสต์	กองทรัสต์ไม่กำหนดอายุ และไม่รับได้ถอนหน่วยทรัสต์
ทุนชำระแล้ว	3,097,722,025.60 บาท

3 นโยบาย ภาพรวมการประกอบธุรกิจ และการจัดหาผลประโยชน์

3.1 วัตถุประสงค์ เป้าหมาย และกลยุทธ์ในการดำเนินงานและการจัดหาผลประโยชน์

กองทรัสต์ SRIPANWA จัดตั้งขึ้นตามพระราชบัญญัติทรัสต์ เพื่อการแปลงสภาพกองทุนรวมอสังหาริมทรัพย์เป็นกองทรัสต์ เพื่อประโยชน์ในการดำเนินธุรกรรมในตลาดทุนตามที่คณะกรรมการ ก.ล.ต. ประกาศกำหนด โดยมีวัตถุประสงค์ในการออก หลักทรัพย์ประเภทหน่วยทรัสต์ของทรัสต์เพื่อการลงทุนในอสังหาริมทรัพย์ (REIT) เพื่อเสนอขายต่อประชาชน และนำหน่วยทรัสต์ ดังกล่าวเข้าจดทะเบียนเป็นหลักทรัพย์จดทะเบียนในตลาดหลักทรัพย์

ในการเสนอขายหน่วยทรัสต์ ผู้ก่อตั้งทรัสต์จะเสนอขายหน่วยทรัสต์ตามหลักเกณฑ์ วิธีการ และเงื่อนไขที่ระบุไว้ในประกาศ คณะกรรมการ ก.ล.ต. และตามที่กำหนดไว้ในแบบแสดงรายการข้อมูลในการเสนอขายแต่ละครั้ง กองทรัสต์นำเงินที่ได้จากการเสนอขายหน่วยทรัสต์ไปลงทุนในทรัพย์สินหลักของกองทรัสต์ กองทรัสต์โดยผู้จัดการกองทรัสต์จะนำทรัพย์สินหลักไปจัดหา ผลประโยชน์ ไม่ว่าจะเป็นการให้เช่า ให้เช่าช่วง การให้ใช้พื้นที่ที่มีการเรียกเก็บค่าตอบแทน และกรให้บริการที่เกี่ยวข้องกับการ เช่าหรือให้ใช้พื้นที่

การดำเนินการของผู้จัดการกองทรัสต์ในการจัดการทรัพย์สินของกองทรัสต์จะอยู่ภายใต้การควบคุมและกำกับดูแลโดยทรัสต์ เพื่อให้การดำเนินการของผู้จัดการกองทรัสต์เป็นไปตามข้อตกลงและเงื่อนไขแห่งสัญญาก่อตั้งทรัสต์ และหลักเกณฑ์ตาม พระราชบัญญัติทรัสต์ ประกาศอื่น ๆ ที่ออกโดยสำนักงาน ก.ล.ต. ตลาดหลักทรัพย์แห่งประเทศไทย และกฎหมายอื่น ๆ ที่เกี่ยวข้อง ทั้งนี้ ผู้จัดการกองทรัสต์จะไม่ดำเนินการใดที่เป็นการใช้กองทรัสต์ เพื่อประกอบธุรกิจอื่น และจะไม่นำอสังหาริมทรัพย์และ อสังหาริมทรัพย์ของกองทรัสต์ ออกให้เช่าแก่บุคคลที่มีเหตุอันควรสงสัยว่าจะนำอสังหาริมทรัพย์และอสังหาริมทรัพย์นั้นไปใช้ประกอบ ธุรกิจในอุตสาหกรรม หรือไม่ชอบด้วยกฎหมาย

3.2 การเปลี่ยนแปลงและพัฒนาการที่สำคัญ

-ไม่มี-

3.3 โครงสร้างของการบริหารจัดการกองทรัสต์

3.3.1 ความสัมพันธ์กับกลุ่มธุรกิจของผู้เช่าหลัก หรือ ของผู้ถือหน่วยรายใหญ่

ณ วันที่ 31 ธันวาคม 2564 บริษัท ชาญอิสสระ เรสซิเดนซ์ จำกัด เป็นผู้ถือหน่วยรายใหญ่ของกองทรัสต์ โดยถือหน่วยทรัสต์ ทั้งสิ้นประมาณร้อยละ 19.49

แม้ว่า บริษัท ชาญอิสสระ เรสซิเดนซ์ จำกัด จะมีความสัมพันธ์กับกองทรัสต์ทั้งในฐานะผู้ถือหน่วยรายใหญ่ และมีบริษัท ในเครือ คือ บริษัท ศรีพันวา แมเนจเม้นท์ จำกัด ซึ่งเป็นผู้เช่าทรัพย์สินของกองทรัสต์ อย่างไรก็ตามกองทรัสต์มีกลไก และมาตรการในการคัดเลือกผู้เช่าทรัพย์สิน โดยคำนึงถึงการรักษาผลประโยชน์สูงสุดให้กับผู้ถือหน่วยลงทุนเป็นสำคัญ

3.3.2 โครงสร้างของกองทรัสต์ภายหลังจากการก่อตั้งทรัสต์

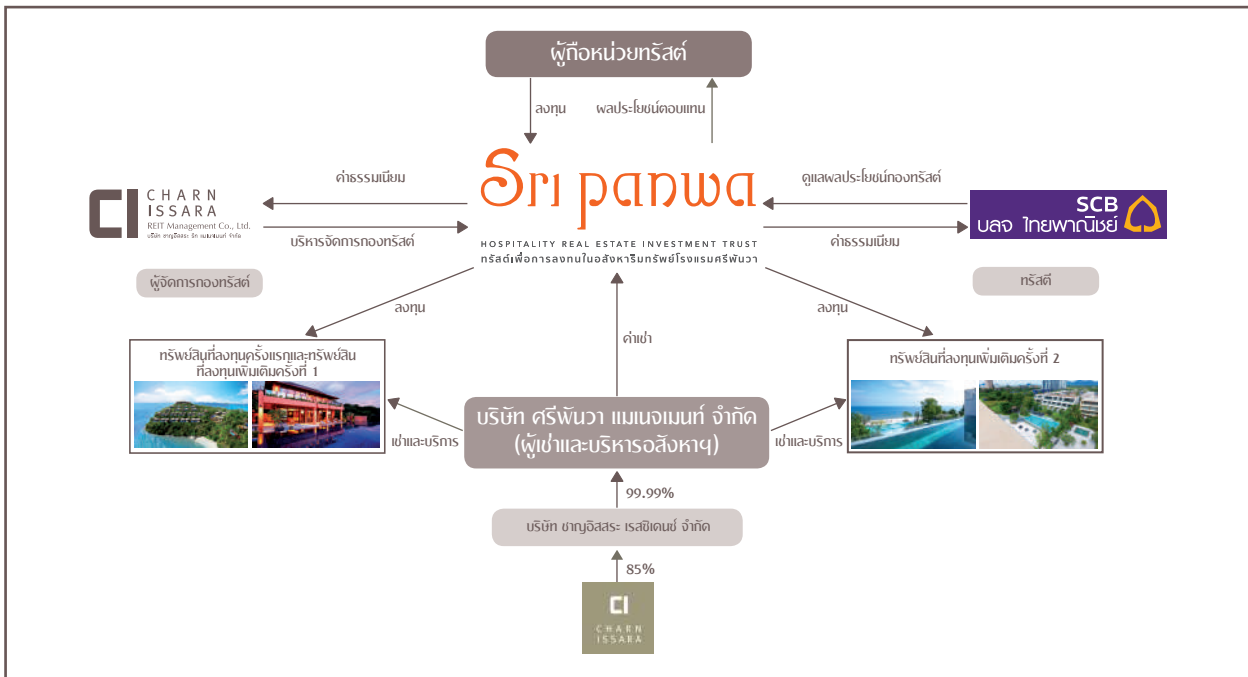

3.4 ข้อมูลทรัพย์สินของกองทรัสต์

3.4.1 ทรัพย์สินที่เข้าลงทุน

ประเภททรัพย์สิน	ลักษณะการลงทุน	พื้นที่ โดยประมาณ (ไร่ - งาน - ตารางวา)	จำนวนยูนิต (หลัง/ห้อง)	มูลค่าทรัพย์สินราคาประเมินประจำปี 2564	มูลค่าที่กองทรัสต์เข้าลงทุน
ทรัพย์สินที่ลงทุนครั้งแรก	รับโอนกรรมสิทธิ์ และ/หรือ สิทธิครอบครอง ในที่ดิน พร้อมอาคาร สิ่งปลูกสร้าง งานระบบสาธารณูปโภค เพอร์มิเจอร์ ทรัพย์สินติดตังตรงตราบ และอุปกรณ์ต่าง ๆ ที่เกี่ยวข้องกับโครงการ โรงแรมส่วนที่ 1 จากกองทุนรวม SPWPF	21-2-55	45 (38 หลัง และ 7 ห้อง)	2,215 ล้านบาท	1,982 ล้านบาท
ทรัพย์สินที่ลงทุนเพิ่มเติมครั้งที่ 1	รับโอนกรรมสิทธิ์ และ/หรือสิทธิครอบครอง ในที่ดิน พร้อมอาคาร สิ่งปลูกสร้าง งานระบบสาธารณูปโภค เพอร์มิเจอร์ ทรัพย์สินติดตังตรงตราบ และอุปกรณ์ต่าง ๆ ที่เกี่ยวข้องกับโครงการโรงแรมส่วนที่ 2 และบ้านพักแบบวิลล่า X29	6-0-50.6	35 (1 หลัง และ 30 ห้อง)	1,169 ล้านบาท	1,297 ล้านบาท
ทรัพย์สินที่ลงทุนเพิ่มเติมครั้งที่ 2	รับโอนกรรมสิทธิ์ และ/หรือสิทธิครอบครอง ในที่ดิน พร้อมอาคาร สิ่งปลูกสร้าง งานระบบสาธารณูปโภค เพอร์มิเจอร์ ทรัพย์สินติดตังตรงตราบ และอุปกรณ์ต่าง ๆ ที่เกี่ยวข้องกับโครงการ โรงแรมบาบียู ซิตี้ ชะอำ-หัวหิน	2-2-32	18	401 ล้านบาท	530 ล้านบาท

ประเมินมูลค่าทรัพย์สิน ณ วันที่ 31 กรกฎาคม 2564 โดยบริษัท ไนท์แฟรงค์ ชาร์เตอร์ (ประเทศไทย) จำกัด

3.4.2 รายละเอียดทรัพย์สินหลักที่กองทรัสต์เข้าลงทุน

ข้อมูลเกี่ยวกับอสังหาริมทรัพย์ที่กองทรัสต์ SRIPANWA ที่รับโอนจากกองทุนรวม SPWPF

กองทรัสต์ SRIPANWA รับโอนทรัพย์สินที่ใช้ในการประกอบกิจการจากกองทุนรวม SPWPF ซึ่งประกอบด้วยธุรกิจโครงการโรงแรมส่วนที่ 1 ได้รับโอนกรรมสิทธิ์ และ/หรือ สิทธิครอบครองในที่ดิน อสังหาริมทรัพย์ และอสังหาริมทรัพย์ที่ใช้ในการดำเนินการภายใต้หนังสือรับรองการทำประโยชน์ (น.ส.3 ก.) จำนวน 16 ฉบับ รวมเป็นพื้นที่ประมาณ 21 ไร่ 2 งาน 55 ตารางวา ซึ่งเป็นที่ตั้งของโรงแรมระดับหรูพร้อมอาคาร สิ่งปลูกสร้างอื่น ๆ งานระบบสาธารณูปโภค เพอร์นิเจอร์ ทรัพย์สินติดตึกรังตรา และอุปกรณ์ต่าง ๆ ที่เกี่ยวข้องอสังหาริมทรัพย์ที่ลงทุนครั้งแรก โดยทรัพย์สินที่ลงทุนครั้งแรกมีจำนวนรวมทั้งสิ้น 45 ยูนิต (ห้องพักหรือหลัง) ซึ่งมีรายละเอียดดังต่อไปนี้

โครงการโรงแรมส่วนที่ 1 มีลักษณะเป็นบ้านพักแบบวิลล่าระดับหรู (Pool Villa) พร้อมสระว่ายน้ำส่วนตัว จำนวน 38 ยูนิต (หลัง) คิดเป็นจำนวนห้องพักรวม 53 ห้องพัก โดยให้บริการในลักษณะให้เช่าทั้งหลัง และมีห้องพักโรงแรมระดับหรู (Pool Suite East) พร้อมสระว่ายน้ำส่วนตัว ซึ่งตั้งอยู่ในอาคาร Pool Club จำนวน 7 ยูนิต (ห้องพัก) ซึ่งดำเนินการภายใต้ใบอนุญาตประกอบธุรกิจโรงแรมจำนวน 2 ฉบับ ได้แก่ ใบอนุญาตในชื่อโรงแรมศรีพินวา และใบอนุญาตในชื่อโรงแรมศรีพินวา บูทีค รีสอร์ท แอนด์ สปา

ตารางสรุปจำนวนยูนิตของธุรกิจโครงการโรงแรมส่วนที่ 1 ที่กองทรัสต์ SRIPANWA รับโอนจากกองทุนรวม SPWPF

ประเภทการดำเนินธุรกิจ	รูปแบบการให้บริการ	จำนวนยูนิตรวม (ยูนิต)	จำนวนห้องพักรวม (ห้อง)
โครงการโรงแรมส่วนที่ 1	ให้เช่าบ้านพักแบบวิลล่าในลักษณะเช่าทั้งหลัง	38	53
	ให้เช่าห้องพักโรงแรมในลักษณะเป็นห้องพัก	7	7
รวม		45	60

ที่มา : กองทรัสต์ SRIPANWA ข้อมูล ณ 31 ธันวาคม 2564

กองทรัสต์ SRIPANWA รับโอนทรัพย์สินดังกล่าว และโอนที่ดิน อาคาร และสิ่งปลูกสร้าง สิ่งอำนวยความสะดวกอื่น ๆ อาทิ อาคารซึ่งเป็นที่ตั้งของห้องประชุมสัมมนา สปา ห้องอาหาร สระว่ายน้ำ สนามเทนนิส ศูนย์ออกกำลังกาย เป็นต้น จากกองทุนรวม SPWPF

ทั้งนี้ ทรัพย์สินดังกล่าวไม่อยู่ภายใต้การระดมทุนใด ๆ เว้นแต่การระดมทุนตามสัญญาเช่ากับ SPM เพื่อประกอบธุรกิจตามปกติ

รายละเอียดทรัพย์สินที่กองทรัสต์ SRIPANWA รับโอนจากกองทุนรวม SPWPF

(1) ที่ดิน

ที่ดินซึ่งเป็นที่ตั้งของทรัพย์สินที่ลงทุนครั้งแรกเป็นที่ดินที่ตั้งอยู่ที่ตำบลวิชิต อำเภอเมืองภูเก็ต จังหวัดภูเก็ต ซึ่งมีพื้นที่ประมาณ 21 ไร่ 2 งาน 55 ตารางวา ประกอบไปด้วย หนังสือรับรองการทำประโยชน์ (“น.ส. 3 ก.”) จำนวนรวม 16 ฉบับ โดยมีรายละเอียดดังต่อไปนี้

ลำดับที่	น.ส. 3 ก.เลขที่	เลขที่ดิน	ระวางภูเก็ตหมายเลข	เนื้อที่ โดยประมาณ (ไร่-งาน-ตารางวา)
1.	321	2	46241	10-3-64.7
2.	350	4	46241	1-3-97.1
3.	1725	27	46241	0-2-19.9
4.	1726	28	46241	0-2-24.8
5.	1727	29	46241	0-2-31.4
6.	1731	33	46241	0-3-25.2
7.	1771	14	46241	0-1-62
8.	1773	16	46241	0-1-60
9.	1915	44	46241	0-0-52
10.	1827	43	46241	0-1-18
11.	1828	44	46241	0-1-45
12.	1829	45	46241	0-1-25
13.	1858	48	46241	0-2-41.8
14.	1860	20	46241	1-0-49.8
15.	1864	28	46241	1-3-11.3
16.	1888	54	46241	0-3-27
รวมทั้งหมด				21-2-55

ที่มา : กองทรัสต์ SRIPANWA ข้อมูล ณ 31 ธันวาคม 2564

(2) อาคารและสิ่งปลูกสร้าง

อาคาร และสิ่งปลูกสร้างใด ๆ ซึ่งได้ปลูกสร้างในที่ดินซึ่งเป็นที่ตั้งของทรัพย์สินที่ลงทุนครั้งแรกเป็น อาคารที่พักแบบพูลวิลล่า อาคารสิ่งอำนวยความสะดวก อาคารต้อนรับ ร้านอาหาร อาคารสปา สนามเทนนิส อาคารสวน ซ่อมบำรุง และอาคารที่พักพนักงาน ทั้งนี้ ให้รวมถึงระบบต่าง ๆ และสิ่งติดตั้งเครื่องใช้ต่าง ๆ และส่วนควบของอาคารดังกล่าว โดยมีรายละเอียด ดังนี้

- (ก) อาคารที่พักแบบพูลวิลล่า จำนวน 38 หลัง แบ่งเป็นประเภท Pool Villa, Family Suite, และ Luxury Villa โดยขนาดของพื้นที่ใช้สอยมีตั้งแต่ประมาณ 177 ถึง 394 ตารางเมตร รวมเนื้อที่ประมาณ 10,543 ตารางเมตร
- (ข) อาคารต้อนรับและห้องอาหาร (Baba Reception) จำนวน 1 หลัง รวมเนื้อที่ประมาณ 1,245.65 ตารางเมตร
- (ค) อาคารสปา จำนวน 1 หลัง รวมเนื้อที่ประมาณ 2,109.70 ตารางเมตร
- (ง) อาคาร Pool Club และห้องพักโรงแรม (จำนวน 7 ห้อง) จำนวน 1 หลัง รวมเนื้อที่ประมาณ 2,749.85 ตารางเมตร

- (จ) อาคารบ้านพักคนงาน จำนวน 1 หลัง รวมเนื้อที่ประมาณ 327.43 ตารางเมตร
- (ข) อาคารส่วนซ่อมบำรุง (M&E) และบ้านพักคนงาน จำนวน 1 หลัง รวมเนื้อที่ประมาณ 1,129.90 ตารางเมตร
- (ค) อาคารฟิตเนสและสนามเทนนิส จำนวน 1 หลัง รวมเนื้อที่ประมาณ 1,940.40 ตารางเมตร

(3) สักรหรมทรพยทใ้ใการประกอบกัการขงทรพยสิน

นอกจากนี้ CIR ได้ดำเนินการจดทะเบียนภาระจำยอมโดยไม่มีกำหนดระยะเวลา และไม่มีค่าตอบแทนใด ๆ บน โฉนดที่ดิน จำนวน 1 ฉบับ และน.ส. 3 ก. จำนวน 14 ฉบับ รวมทั้งสิ้น 15 ฉบับ รวมพื้นที่ประมาณ 10 ไร่ 3 งาน 38.3 ตารางวา เพื่อใช้เป็นทางเข้า-ออก ถนน ทางเดิน ทางรถยนต์ ภายในโครงการศรีพินวาให้แก่ที่ดินที่กองทรัสต์ SRIPANWA

รายละเอียดที่ดินที่จดทะเบียนภาระจำยอม

ที่ดินที่ตั้งอยู่ที่ตำบลลพวิฑ อำเภอเมองภูเก็ด จังหวัคภูเก็ด เป็นที่ดินที่ CIR มีกรรมสิทธิ์และสิทธิครอบครอง ซึ่งมีพื้นที่ประมาณ 10 ไร่ 3 งาน 38.3 ตารางวา ประกอบไปด้วยโฉนดที่ดินและ น.ส. 3 ก. จำนวนรวม 15 ฉบับ โดยมีรายละเอียดดังต่อไปนี้

ลำดับที่	โฉนดที่ดินเลขที่	เลขที่ดิน	ระวางหมายเลข	เนื้อที่โดยประมาณ (ไร่-งาน-ตารางวา)
1.	41458	32/71	6 ต. 2 ข. 4/ 4624 I 3462-00	0-0-98.2
รวม				0-0-98.2

ลำดับที่	น.ส. 3 ก. เลขที่	เลขที่ดิน	ระวางภูเก็ดหมายเลข	เนื้อที่โดยประมาณ (ไร่-งาน-ตารางวา)
2.	259	1	4624I	2-3-75
3.	343	5	4624I	0-0-32
4.	351 (บางส่วน)	3	4624I	0-0-24.4
5.	1332	10	4624I	0-1-12.1
6.	1772	15	4624I	0-0-26
7.	1865	29	4624I	0-2-73.2
8.	1873	21	4624I	0-0-52.3
9.	1876	24	4624I	1-3-53.8
10.	1878	37	4624I	0-2-18.7
11.	1879	38	4624I	0-1-13.4
12.	1882	41	4624I	0-3-73.7
13.	1883	42	4624I	0-0-41.6
14.	1887	53	4624I	0-0-76.9
15.	1892	58	4624I	2-1-67
รวม				10-2-40.1
รวมทั้งหมด				10-3-38.3

ที่มา : กองทรัสต์ SRIPANWA ข้อมูล ณ 31 ธันวาคม 2564

ภาพแสดงรายละเอียดเกี่ยวกับที่ดินทรัพย์สินที่ลงทุนครั้งแรกที่กองทรัสต์ SRIPANWA และรับโอนจากกองทุนรวม SPWPF

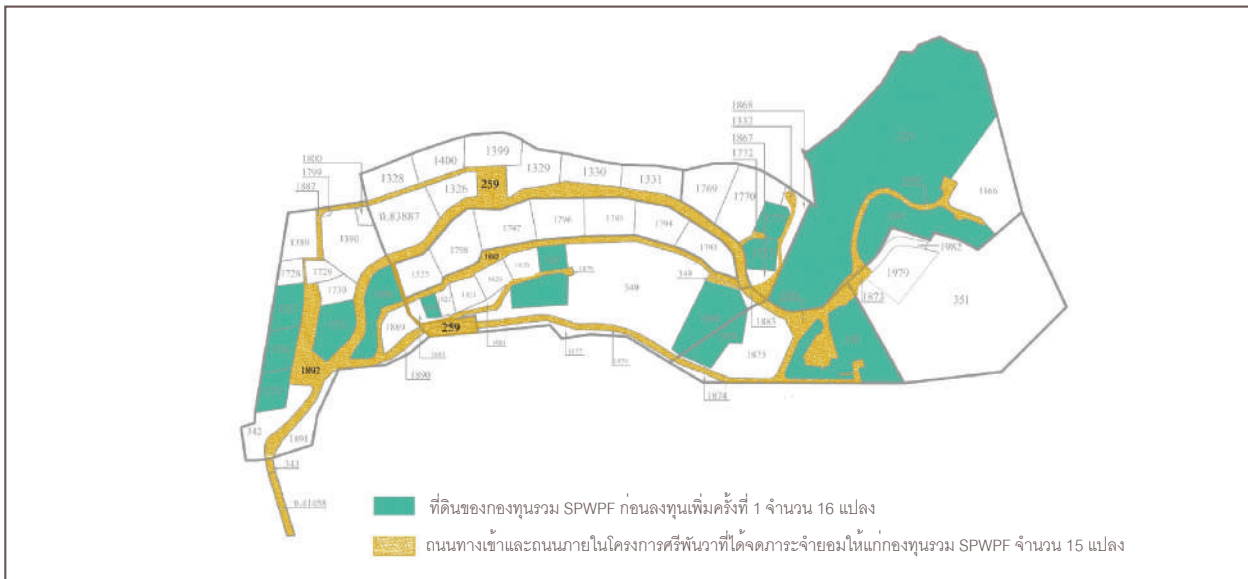

ที่มา : กองทรัสต์ SRIPANWA ข้อมูล ณ 31 ธันวาคม 2564

ภาพถ่ายของทรัพย์สินที่ลงทุนครั้งแรก

บ้านพักแบบวิลล่า



พูลสวีท ฝั่งตะวันออก (P001 Suite East)



ที่มา : กองทรัสต์ SRIPANWA ข้อมูล ณ 31 ธันวาคม 2564

ที่ตั้งทรัพย์สินที่ลงทุนครั้งแรกที่กองทรัสต์ SRIPANWA และรับโอนจากกองทุนรวม SPWPF

เลขที่ 88/11-16, 20-21, 31, 37, 56-60 และ 71-93 หมู่ที่ 8 ตำบลวิจิตร อำเภอมะนัง จังหวัดภูเก็ต ติดถนนสายอ่าวมะขาม-แหลมพันวา (ทางหลวงหมายเลข 4129) บริเวณแหลมพันวา ห่างจากตัวเมืองจังหวัดภูเก็ตเป็นระยะทางประมาณ 15 กิโลเมตร และห่างจากสนามบินนานาชาติภูเก็ตเป็นระยะทางประมาณ 40 กิโลเมตร

ระบบสาธารณูปโภค

โครงการโรงแรมส่วนที่ 1 มีระบบสาธารณูปโภคครบครันตามมาตรฐานโรงแรมระดับสากล โดยระบบสาธารณูปโภคหลักประกอบด้วยระบบปรับอากาศ ระบบไฟฟ้าและไฟฟ้าสำรอง ระบบป้องกันอัคคีภัย ระบบสุขาภิบาลและบำบัดน้ำเสีย และระบบลิฟต์ (ปัจจุบันในโครงการโรงแรมส่วนที่ 1 มีลิฟต์โดยสารทั้งหมด 2 ชุด ติดตั้งที่อาคารต้อนรับและห้องอาหาร และอาคาร Pool Club จำนวนอาคารละ 1 ชุด)

ข้อมูลเกี่ยวกับทรัพย์สินที่ลงทุนเพิ่มเติมครั้งที่ 1

ภายหลังการแปลงสภาพกองทุนรวม SPWPF ไปเป็นกองทรัสต์ SRIPANWA กองทรัสต์ SRIPANWA ลงทุนในทรัพย์สินที่ลงทุนเพิ่มเติมครั้งที่ 1 ซึ่งประกอบด้วยโครงการโรงแรมส่วนที่ 2 และบ้านพักแบบวิลล่า X29 โดยรับโอนกรรมสิทธิ์ และ/หรือ สิทธิครอบครองในที่ดินของทรัพย์สินที่ลงทุนเพิ่มเติมครั้งที่ 1 จาก CIR ซึ่งเป็นเจ้าของกรรมสิทธิ์ และ/หรือ สิทธิครอบครองภายใต้หนังสือรับรองการทำประโยชน์ (น.ส.3 ก.) จำนวน 2 ฉบับ รวมเป็นพื้นที่ประมาณ 6 ไร่ 0 งาน 50.6 ตารางวา ซึ่งเป็นที่ตั้งของโรงแรมระดับหรูพร้อมอาคาร สิ่งปลูกสร้างอื่น ๆ งานระบบสาธารณูปโภค เฟอร์นิเจอร์ ทรัพย์สินติดตังตรงตา อุปกรณ์ต่าง ๆ ที่เกี่ยวข้องกับการโรงแรมและบ้านพักแบบวิลล่า X29 โดยทรัพย์สินที่ลงทุนเพิ่มเติมครั้งที่ 1 มีรายละเอียดดังต่อไปนี้

รายละเอียดทรัพย์สินที่ลงทุนเพิ่มเติมครั้งที่ 1

1. **โครงการโรงแรมส่วนที่ 2** มีลักษณะเป็นห้องพักโรงแรมระดับหรู จำนวน 2 อาคาร 30 ห้องพัก พร้อมสระว่ายน้ำส่วนตัว ซึ่งสามารถมองเห็นวิวทะเลอันดามันฝั่งตะวันตกได้จากทุกห้อง ปัจจุบัน โครงการโรงแรมส่วนที่ 2 ได้ให้บริการภายใต้ใบอนุญาตประกอบธุรกิจโรงแรม 1 ฉบับ ภายใต้ชื่อโรงแรมศรีพันวา โฮเต็ล โดยได้รับอนุญาตให้ประกอบธุรกิจโรงแรมจำนวน 30 ห้องพัก และตั้งอยู่ภายในอาคารเดอะฮาบิตะ (The Habita) ซึ่งได้ก่อสร้างแล้วเสร็จเมื่อปี 2558 และเริ่มเปิดให้บริการในเดือนมกราคม ปี 2559 โดยมีรายละเอียดทรัพย์สินดังนี้

(1) ที่ดิน

ที่ดินซึ่งเป็นที่ตั้งโครงการโรงแรมส่วนที่ 2 ตั้งอยู่ที่ตำบลวิชิต อำเภอเมืองภูเก็ต จังหวัดภูเก็ต ซึ่งมีพื้นที่ประมาณ 5 ไร่ 1 งาน 7.3 ตารางวา ประกอบไปด้วย น.ส. 3 ก. จำนวนรวม 1 ฉบับ โดยมีรายละเอียดดังต่อไปนี้

ลำดับที่	น.ส. 3 ก. เลขที่	เลขที่ดิน	ระวางภูเก็ทหมายเลข	เนื้อที่ โดยประมาณ (ไร่-งาน-ตารางวา)
1.	349	3	46241	5-1-7.3

(2) อาคารและสิ่งปลูกสร้าง

อาคาร และสิ่งปลูกสร้าง ๆใด ๆ ซึ่งได้ปลูกสร้างในที่ดินซึ่งเป็นที่ตั้งโครงการโรงแรมส่วนที่ 2 เป็น อาคารที่พักแบบพูลสวีทและเพนท์เฮ้าส์ รวมถึงพื้นที่ส่วนอำนวยความสะดวก ส่วนต้อนรับ ร้านอาหาร และสระว่ายน้ำ ทั้งนี้ ให้รวมถึงระบบต่าง ๆ และสิ่งติดตังตรงตราบ สิ่งอำนวยความสะดวกต่าง ๆ และส่วนควบของอาคารดังกล่าว และอสังหาริมทรัพย์อื่นใดซึ่งเป็นกรรมสิทธิ์ของ CIR และได้ใช้ในการดำเนินกิจการโครงการโรงแรมส่วนที่ 2 อยู่ในปัจจุบัน โดยมีรายละเอียด ดังนี้

- (ก) อาคารเดอะฮาบิตะ (The Habita) อาคารเอน ซึ่งเป็นอาคาร 3 ชั้น จำนวน 1 หลัง ใช้เป็นห้องพักโรงแรมแบบพูลสวีทและเพนท์เฮ้าส์ระดับหรูจำนวน 18 ห้องพร้อมสระว่ายน้ำส่วนตัวทุกห้อง ซึ่งสามารถมองเห็นวิวทะเลอันดามันฝั่งตะวันตกได้จากทุกห้อง รวมเนื้อที่ประมาณ 2,050 ตารางเมตร
- (ข) อาคารเดอะฮาบิตะ (The Habita) อาคารบี ซึ่งเป็นอาคาร 3 ชั้น (รวมชั้นใต้ดิน 1 ชั้น) จำนวน 1 หลัง ใช้เป็นห้องพักโรงแรมแบบพูลสวีทและเพนท์เฮ้าส์ระดับหรูจำนวน 12 ห้องพร้อมสระว่ายน้ำส่วนตัวทุกห้อง ซึ่งสามารถมองเห็นวิวทะเลอันดามันฝั่งตะวันตกได้จากทุกห้อง รวมเนื้อที่ประมาณ 2,016 ตารางเมตร
- (ค) สระว่ายน้ำ จำนวน 1 สระ รวมเนื้อที่ประมาณ 821 ตารางเมตร

(3) **สังหาริมทรัพย์ที่ใช้ในการประกอบกิจการโครงการโรงแรมส่วนที่ 2**

2. **บ้านพักแบบวิลล่า X29** มีลักษณะเป็นบ้านพักแบบวิลล่าระดับหรูหรา 1 หลัง จำนวน 3 ชั้น พร้อมสระว่ายน้ำส่วนตัว ปัจจุบัน ได้ให้บริการภายใต้ใบอนุญาตประกอบธุรกิจโรงแรม 1 ฉบับ ภายใต้ชื่อโรงแรมศรีพันวา ไฮเต็ล โดยมีจำนวนห้องนอนทั้งหมด 5 ห้อง โดยมีรายละเอียดทรัพย์สินดังนี้

(1) **ที่ดิน**

ที่ดินซึ่งเป็นที่ตั้งบ้านพักแบบวิลล่า X29 ตั้งอยู่ที่ตำบลวิจิตร อำเภอเมืองภูเก็ต จังหวัดภูเก็ต ซึ่งมีพื้นที่ประมาณ 3 งาน 43.3 ตารางวา ประกอบไปด้วย น.ส. 3 ก. จำนวนรวม 1 ฉบับ โดยมีรายละเอียดดังต่อไปนี้

ลำดับที่	น.ส. 3 ก.เลขที่	เลขที่ดิน	ระวางภูเก็ตหมายเลข	เนื้อที่ โดยประมาณ (ไร่-งาน-ตารางวา)
1.	1979	45	46241	0-3-43.3.3

(2) **อาคารและสิ่งปลูกสร้าง**

อาคาร และสิ่งปลูกสร้างใด ๆ ซึ่งได้ปลูกสร้างในที่ดินซึ่งเป็นที่ตั้งบ้านพักแบบวิลล่า X29 และสระว่ายน้ำ ทั้งนี้ให้รวมถึงระบบต่าง ๆ และสิ่งติดตั้งติดตั้ง สิ่งอำนวยความสะดวกต่าง ๆ และส่วนควบของอาคารดังกล่าว และสังหาริมทรัพย์อื่นใดซึ่งเป็นกรรมสิทธิ์ของ CIR และได้ใช้ในการบริการบ้านพักแบบวิลล่า X29 อยู่ในปัจจุบัน โดยมีรายละเอียด ดังนี้

- (ก) บ้านพักแบบวิลล่า X29 ซึ่งเป็นบ้านเดี่ยว 3 ชั้น จำนวน 1 หลัง ใช้เป็นบ้านพักแบบวิลล่าระดับหรูหรา จำนวน 5 ห้องนอน พร้อมสระว่ายน้ำส่วนตัว รวมเนื้อที่ประมาณ 1,634 ตารางเมตร

(3) **สังหาริมทรัพย์ที่ใช้ในการประกอบกิจการบ้านพักแบบวิลล่า X29**

รายละเอียดของห้องพักและบ้านพักแบบวิลล่าในทรัพย์สินที่ลงทุนเพิ่มเติมครั้งที่ 1

ตารางข้างล่างนี้แสดงถึงรายละเอียดห้องพักของทรัพย์สินที่ลงทุนเพิ่มเติมครั้งที่ 1

ลำดับ	ประเภทห้องพัก	พื้นที่ต่อห้องพัก/หลัง โดยประมาณ (ตร.ม.)	จำนวนห้องพัก	พื้นที่ห้องพักรวม โดยประมาณ (ตร.ม.)
1	พูลสวีท ฝั่งตะวันตก (Pool Suite West)	70	20 ห้อง	1,400
2	เพนท์เฮ้าส์ (Penthouse)	140-150	10 ห้อง	1,430
3	บ้านพักแบบวิลล่า X29	1,634	5 ห้อง (1 หลัง)	1,634
รวม				4,464

ตารางสรุปจำนวนยูนิตของทรัพย์สินที่ลงทุนเพิ่มเติมครั้งที่ 1

ประเภทการดำเนินธุรกิจ	รูปแบบการให้บริการ	จำนวนอาคาร (หลัง)	จำนวนห้องพักรวม (ห้องพัก)
โครงการโรงแรมส่วนที่ 2	ให้เช่าห้องพักในลักษณะห้องพักโรงแรม	2	30
บ้านพักแบบวิลล่า X29	ให้เช่าบ้านพักในลักษณะเช่าทั้งหลัง	1	5
รวม		3	35

ที่มา : กองทรัสต์ SRIPANWA ข้อมูล ณ 31 ธันวาคม 2564

รายละเอียดที่ดินที่จดทะเบียนภาระจำยอมให้แก่ที่ดินซึ่งเป็นที่ตั้งของทรัพย์สินที่ลงทุนเพิ่มเติมครั้งที่ 1 ที่ดินที่ตั้งอยู่ที่ตำบลวิชิต อำเภอเมืองภูเก็ต จังหวัดภูเก็ต เป็นที่ดินที่ CIR มีกรรมสิทธิ์และสิทธิครอบครอง ซึ่งมีพื้นที่ประมาณ 10 ไร่ 3 งาน 59.9 ตารางวา ประกอบไปด้วยโฉนดที่ดินและน.ส. 3 ก. จำนวนรวม 15 ฉบับ โดยมีรายละเอียดดังต่อไปนี้

ลำดับที่	โฉนดที่ดินเลขที่	เลขที่ดิน	ระวางหมายเลข	เนื้อที่ โดยประมาณ (ไร่-งาน-ตารางวา)
1.	41458	32/71	6 ต. 2 อ. 4/ 4624 I 3462-00	0-0-98.2
รวม				0-0-98.2

ลำดับที่	น.ส. 3 ก. เลขที่	เลขที่ดิน	ระวางภูเก็ตหมายเลข	เนื้อที่โดยประมาณ (ไร่-งาน-ตารางวา)
2.	259	1	4624I	2-3-75
3.	343	5	4624I	0-0-32
4.	351(บางส่วน)	5	4624I	0-1-20.0
5.	1332	10	4624I	0-1-12.1
6.	1772	15	4624I	0-0-26
7.	1865	29	4624I	0-2-73.2
8.	1873	21	4624I	0-0-52.3
9.	1876	24	4624I	1-3-53.8
10.	1878	37	4624I	0-2-18.7
11.	1879	38	4624I	0-1-13.4
12.	1882	41	4624I	0-3-73.7
13.	1883	42	4624I	0-0-41.6
14.	1887	53	4624I	0-0-76.9
15.	1892	58	4624I	2-1-67.0
รวม				10-3-35.7
รวมทั้งหมด				11-0-33.9

ภาพแสดงรายละเอียดเกี่ยวกับที่ดินทรัพย์สินที่ลงทุนเพิ่มเติมครั้งที่ 1



ที่มา : กองทรัสต์ SRIPANWA ข้อมูล ณ 31 ธันวาคม 2564

ภาพถ่ายของทรัพย์สินที่ลงทุนเพิ่มเติมครั้งที่ 1

เดอะฮาบิตะ



เพนเฮาส์



พูลสวีท ฝั่งตะวันตก (Pool Suite West)



บ้านพักตากอากาศ x29



ที่มา : กองทรัสต์ SRIPANWA ข้อมูล ณ 31 ธันวาคม 2564

ที่ตั้งของทรัพย์สินที่ลงทุนเพิ่มเติมครั้งที่ 1

ที่ตั้งของทรัพย์สินที่ลงทุนเพิ่มเติมครั้งที่ 1 ตั้งอยู่ในส่วนพื้นที่ว่างเดิมของโครงการศรีพันวา ซึ่งเป็นบริเวณเดียวกับที่ตั้งของทรัพย์สินที่ลงทุนครั้งแรก

ระบบสาธารณูปโภค

ทรัพย์สินที่ลงทุนเพิ่มเติมครั้งที่ 1 มีระบบสาธารณูปโภคครบครันตามมาตรฐานโรงแรมระดับสากล โดยระบบสาธารณูปโภคหลัก ประกอบด้วยระบบปรับอากาศ ระบบไฟฟ้าและไฟฟ้าสำรอง ระบบป้องกันอัคคีภัย ระบบดับเพลิงอัตโนมัติ ระบบประปา ระบบสุขาภิบาลและบำบัดน้ำเสีย ระบบโทรทัศน์ และระบบลิฟต์ (ปัจจุบันมีลิฟต์โดยสารทั้งหมด 2 ชุด ติดตั้งที่เดอะฮาบิเตออาคารเอ และ อาคารบี)

รูปแบบการบริหารงาน

เดิมทรัพย์สินที่ลงทุนเพิ่มเติมครั้งที่ 1 บริหารงานโดย CIR และ SPM ซึ่งเป็นบริษัทย่อยของ CIR โดย CIR ถือหุ้นไม่ต่ำกว่าร้อยละ 99.99 ของจำนวนหุ้นที่ออกทั้งหมดของ SPM ทั้งนี้ หลังจากกองทุนรวม SPWPF แปลงสภาพเป็นกองทรัสต์ SRIPANWA แล้ว ทรัพย์สินที่ลงทุนเพิ่มเติมครั้งที่ 1 บริหารงานโดย SPM ในฐานะผู้เช่าทรัพย์สินของกองทรัสต์

ข้อมูลเกี่ยวกับทรัพย์สินที่ลงทุนเพิ่มเติมครั้งที่ 2

รายการทรัพย์สินที่จะลงทุนเพิ่มเติม ครั้งที่ 2 ที่กองทัพ SRIPANWA ได้ลงทุนเพิ่มเติม และได้นำออกให้เช่าแก่ SPM เมื่อวันที่ 24 ธันวาคม 2561 ตามที่ปรากฏด้านล่างนี้

โครงการโรงแรมบาบา บีชคลับ ชะอำ-หัวหิน

1. ที่ดิน

กรรมสิทธิ์ในที่ดินจำนวน 3 โฉนด ได้แก่ โฉนดที่ดินเลขที่ 9866, 9867 และ 9868 ตำบลชะอำ อำเภอชะอำ จังหวัดเพชรบุรี เนื้อที่ดินตามโฉนดรวม 2 ไร่ 2 งาน 32 ตารางวา ซึ่งเป็นที่ตั้งของโครงการโรงแรมบาบา บีชคลับ ชะอำ-หัวหิน ซึ่งเป็นที่ดินที่บริษัท ร่วมอิสสระ ดีเวลลอปเม้นท์ จำกัด (“IUD”) เป็นเจ้าของกรรมสิทธิ์ ดังนี้

ลำดับที่	โฉนดที่ดินเลขที่	เลขที่ดิน	หน้าสำรวจ	ระวางหมายเลข	ตำบล	อำเภอ	จังหวัด	เนื้อที่ (ไร่-งาน-ตารางวา)
1.	9866	45	37175	4934 I 0410-16 (1/1000)	ชะอำ	ชะอำ	เพชรบุรี	0-2-72
2.	9867	46	37176	4934 I 0410-16	ชะอำ	ชะอำ	เพชรบุรี	1-0-0
3.	9868	47	34871	4934 I 0410-16 (1/1000)	ชะอำ	ชะอำ	เพชรบุรี	0-3-60
รวมทั้งหมด								2-2-32

2. อาคารและสิ่งปลูกสร้าง

อาคาร และสิ่งปลูกสร้างใดๆ ซึ่งได้ปลูกสร้างในที่ดินซึ่งเป็นที่ตั้งโครงการโรงแรมบาบา บีชคลับ ชะอำ-หัวหิน ซึ่งเป็นอาคาร และสิ่งปลูกสร้างที่ IUD มีกรรมสิทธิ์ รวมถึงแต่ไม่จำกัดเพียง อาคารที่พักแบบพูลสวีทและเพนท์เฮ้าส์ รวมถึงพื้นที่ส่วนอำนวยความสะดวก ส่วนต้อนรับ ร้านอาหาร และสระว่ายน้ำ ทั้งนี้ ให้รวมถึงระบบต่าง ๆ และสิ่งติดตั้งเครื่องต่าง สิ่งอำนวยความสะดวกต่าง ๆ และส่วนควบของอาคารดังกล่าว และอสังหาริมทรัพย์อื่นใดซึ่งเป็นกรรมสิทธิ์ของ IUD และได้ใช้ในการดำเนินกิจการโครงการโรงแรมบาบา บีชคลับ ชะอำ-หัวหิน อยู่ในปัจจุบัน โดยมีรายละเอียดดังนี้

- (ก) อาคาร A ซึ่งเป็นอาคาร 3 ชั้น จำนวน 1 หลัง ใช้เป็นห้องพักโรงแรมแบบพูลสวีทและเพนท์เฮ้าส์ระดับหรูหราช จำนวน 16 ห้อง พร้อมสระว่ายน้ำส่วนตัวทุกห้อง ซึ่งสามารถมองเห็นวิวทะเลหัวหินได้จากทุกห้อง เนื้อที่ประมาณ 1,711 ตารางเมตร
- (ข) อาคาร B ซึ่งเป็นอาคาร 3 ชั้น จำนวน 1 หลัง ใช้เป็นห้องพักโรงแรมแบบพูลสวีทระดับหรูหราช จำนวน 2 ห้อง พร้อมสระว่ายน้ำส่วนตัวทุกห้อง ซึ่งสามารถมองเห็นวิวทะเลหัวหินได้จากทุกห้อง และร้านอาหาร เนื้อที่ประมาณ 766.20 ตารางเมตร
- (ค) อาคาร C ซึ่งเป็นอาคาร 1 ชั้น จำนวน 1 หลัง ใช้เป็นบาร์น้ำ เนื้อที่ประมาณ 56.20 ตารางเมตร
- (ง) อาคาร D ซึ่งเป็นอาคาร 1 ชั้น จำนวน 1 หลัง ใช้เป็นร้านอาหาร เนื้อที่ประมาณ 60 ตารางเมตร
- (จ) ลานจอดรถ จำนวน 1 จุด ใช้เป็นที่จอดรถ เนื้อที่รวมประมาณ 21 ตารางเมตร
- (ฉ) สระว่ายน้ำภายนอกอาคาร เนื้อที่ตัวสระว่ายน้ำประมาณ 352 ตารางเมตร เนื้อที่ระเบียงรอบสระน้ำประมาณ 571.30 ตารางเมตร เนื้อที่รวมประมาณ 923.30 ตารางเมตร

3. สังกาหาริมทรัพย์ที่ใช้ในการประกอบกิจการโครงการโรงแรมบาบา บีชคลับ ชะอำ-หัวหิน

กองทรัสต์ โดยผู้จัดการกองทรัสต์และทรัสต์ได้ร่วมกันดำเนินการแก้ไขสัญญาก่อตั้งทรัสต์เพิ่มเติมครั้งที่ 2 เพื่อให้สอดคล้องกับการลงทุนเพิ่มเติมในทรัพย์สินหลักเพิ่มเติมครั้งที่ 2 และแก้ไขสัญญาก่อตั้งทรัสต์ให้เป็นไปตามกฎหมายที่เกี่ยวข้อง เมื่อวันที่ 24 ธันวาคม 2561

ภาพถ่ายของทรัพย์สินที่ลงทุนเพิ่มเติมครั้งที่ 2



3.4.3 การได้มาเพิ่มเติมในทรัพย์สินหลักในรอบระยะเวลาบัญชี

-ไม่มี-

3.4.4 การจำหน่ายทรัพย์สินหลักแต่ละรายการในรอบระยะเวลาบัญชี

-ไม่มี-

3.5 การจัดหาผลประโยชน์จากอสังหาริมทรัพย์

3.5.1 การจัดหาประโยชน์จากทรัพย์สินที่กองทรัสต์ SRIPANWA เข้าลงทุน (รวมทรัพย์สินที่ลงทุนครั้งแรก ทรัพย์สินที่ลงทุนเพิ่มเติมครั้งที่ 1 และทรัพย์สินที่ลงทุนเพิ่มเติมครั้งที่ 2)

การจัดหาประโยชน์จากทรัพย์สินที่กองทรัสต์ SRIPANWA เข้าลงทุน (รวมทรัพย์สินที่ลงทุนครั้งแรก ทรัพย์สินที่ลงทุนเพิ่มเติมครั้งที่ 1 และทรัพย์สินที่ลงทุนเพิ่มเติมครั้งที่ 2)

การจัดหารายได้จากทรัพย์สินที่ลงทุนครั้งแรก และทรัพย์สินที่ลงทุนเพิ่มเติมครั้งที่ 1

- (1) โครงสร้างการจัดหาผลประโยชน์จากทรัพย์สินที่ลงทุนครั้งแรก และทรัพย์สินที่จะลงทุนเพิ่มเติมครั้งที่ 1 ที่กองทรัสต์ SRIPANWA เข้าลงทุนเพิ่มเติมภายหลังการแปลงสภาพกองทุนรวม SPWPF เป็นกองทรัสต์ SRIPANWA สัญญาต่าง ๆ ที่กองทุนรวม SPWPF เข้าทำกับบุคคลอื่นและยังมีผลใช้บังคับอยู่ ณ ขณะนั้นจะถูกโอนคู่สัญญาจากกองทุนรวม SPWPF เป็นกองทรัสต์ SRIPANWA ตามรายละเอียดสรุปสัญญาโอนสิทธิและหน้าที่ตามสัญญาเช่าทรัพย์สิน (ทรัพย์สินที่ลงทุนครั้งแรก ระหว่างกองทุนรวม SPWPF และ SPM ลงวันที่ 1 สิงหาคม 2556)

สรุปสัญญาโอนสิทธิและหน้าที่ ตามสัญญาเช่าทรัพย์สิน (ทรัพย์สินที่ลงทุนครั้งแรก ระหว่างกองทุนรวม SPWPF และ บริษัท ศรีพันวา แมเนจเม้นท์ จำกัด (“SPM”) ลงวันที่ 1 สิงหาคม 2556

หัวข้อ	รายละเอียด
ผู้โอน	กองทุนรวมอสังหาริมทรัพย์โรงแรมศรีพันวา (“กองทุนรวม”)
คู่สัญญาที่เกี่ยวข้อง	บริษัท ศรีพันวา แมเนจเม้นท์ จำกัด (“ผู้เช่า”)
ผู้รับโอน	บริษัทหลักทรัพย์จัดการกองทุน ไทยพาณิชย์ จำกัด ในฐานะทรัสต์ของกองทรัสต์เพื่อการลงทุนในอสังหาริมทรัพย์โรงแรมศรีพันวา (“กองทรัสต์”)
การโอนสิทธิและหน้าที่	<p>ในวันที่ลงนามในสัญญาฉบับนี้หรือวันอื่นใดซึ่งกำหนดร่วมกันระหว่างกองทุนรวมและกองทรัสต์ เพื่อให้ผลเป็นการโอนทรัพย์สินและภาระของกองทุนรวมทั้งหมดให้แก่กองทรัสต์ (“วันโอนทรัพย์สินและภาระ”) คู่สัญญาทุกฝ่ายตกลงดำเนินการดังต่อไปนี้</p> <ol style="list-style-type: none"> 1. กองทุนรวมตกลงโอน และกองทรัสต์ตกลงรับโอนสิทธิ หน้าที่ ความรับผิดชอบ หลักประกัน เงินใด ๆ และผลประโยชน์ทั้งหมดที่กองทุนรวมได้รับ ตามสัญญาเช่าทรัพย์สิน อันเป็นผลให้กองทรัสต์เป็นผู้ให้เช่าทรัพย์สินที่เช่าและผู้เช่าตามสัญญาเช่าทรัพย์สินแทนกองทุนรวม 2. ผู้เช่าตกลงในการโอนสิทธิ หน้าที่ ความรับผิดชอบ หลักประกัน เงินใด ๆ และผลประโยชน์ทั้งหมดตามสัญญาเช่าทรัพย์สิน และการเปลี่ยนให้กองทรัสต์เป็นคู่สัญญาในสัญญาเช่าทรัพย์สินแทนกองทุนรวม 3. กองทรัสต์และผู้เช่าตกลงให้สิทธิและหน้าที่ของกองทรัสต์และผู้เช่าเป็นไปตามสัญญาเช่าทรัพย์สินและสัญญาฉบับนี้ <p>คู่สัญญาทุกฝ่ายตกลงว่า มูลหนี้ตามสัญญาเช่าทรัพย์สินยังคงมีผลใช้บังคับต่อไป โดยค่าเช่าและเงินจำนวนใด ๆ ที่ผู้เช่าต้องชำระแก่กองทุนรวม รวมถึงความรับผิดชอบใด ๆ ที่กองทุนรวมมีต่อผู้เช่าภายใต้สัญญาเช่าทรัพย์สินที่เกิดขึ้นก่อนและหลังวันโอนทรัพย์สินและภาระเป็นของกองทรัสต์</p>
การโอนสิทธิในบัญชีเงินฝาก	ในวันโอนทรัพย์สินและภาระ ผู้เช่าตกลงโอนสิทธิในบัญชีเงินฝากตามที่ระบุไว้ในสัญญาเช่าทรัพย์สินให้แก่กองทรัสต์ เพื่อเป็นประกันการปฏิบัติตามสัญญาเช่าทรัพย์สิน และส่งมอบหนังสือดังกล่าวพร้อมกับรายงานการประชุมคณะกรรมการซึ่งให้ความเห็นชอบในการดำเนินการดังกล่าวตามข้อกำหนดและเงื่อนไขที่ระบุในข้อบังคับของบริษัทผู้เช่า ให้แก่ธนาคารพาณิชย์ที่เกี่ยวข้องพร้อมส่งมอบสำเนารับรองถูกต้องให้แก่กองทรัสต์
การประกันภัย	ในวันโอนทรัพย์สินและภาระ ผู้เช่าตกลงดำเนินการให้มีการระงับชื่อของทรัสต์แทนกองทุนรวมเพื่อเป็นผู้เอาประกันร่วมและผู้รับประโยชน์ร่วมกับผู้เช่าในกรมธรรม์ประกันความเสี่ยงภัยธุรกิจหยุดชะงัก (Business Interruption) และเป็นผู้เอาประกันภัยร่วมกับผู้เช่าในกรมธรรม์ประกันภัยความรับผิดชอบต่อบุคคลภายนอก (Public Liabilities) ที่จัดทำขึ้นภายใต้สัญญาเช่าทรัพย์สิน

สัญญาเช่าทรัพย์สิน (ทรัพย์สินที่ลงทุนครั้งแรก ระหว่างกองทุนรวม SPWPF และ SPM ลงวันที่ 1 สิงหาคม 2556) ที่รับโอนมาจากกองทุนรวม SPWPF ดังกล่าวข้างต้น รายละเอียดตามที่ระบุไว้ในตาราง “สรุปสาระสำคัญของสัญญาเช่าทรัพย์สิน (ทรัพย์สินที่ลงทุนครั้งแรก)” และสำหรับ การจัดหาผลประโยชน์จากทรัพย์สินที่ลงทุนเพิ่มเติมครั้งที่ 1 ที่กองทรัสต์ SRIPANWA เข้าลงทุนเพิ่มเติม รายละเอียดตามที่ระบุไว้ในตาราง “สรุปสาระสำคัญของสัญญาเช่าทรัพย์สิน (ทรัพย์สินที่ลงทุนครั้งแรก)” และ “สรุปสาระสำคัญของสัญญาเช่าทรัพย์สิน (ทรัพย์สินที่ลงทุนเพิ่มเติมครั้งที่ 1)”

- (2) รายละเอียดค่าเช่าซึ่งผู้เช่าต้องชำระให้แก่กองทรัสต์ SRIPANWA (รวมทรัพย์สินที่ลงทุนครั้งแรก และทรัพย์สินที่ลงทุนเพิ่มเติมครั้งที่ 1)

ค่าเช่าคงที่

รายละเอียดของค่าเช่าคงที่ สำหรับสัญญาเช่าทรัพย์สินที่ลงทุนครั้งแรก และสัญญาเช่าทรัพย์สินที่ลงทุนเพิ่มเติมครั้งที่ 1 ในแต่ละปี นับตั้งแต่วันที่ 1 สิงหาคม 2559 (โดยระยะเวลาในแต่ละปี เริ่มนับจากวันที่ 1 สิงหาคม และสิ้นสุด ณ วันที่ 31 กรกฎาคม) มีดังนี้

ค่าเช่าคงที่รายปีในปีที่ 1 - 12 ของระยะเวลาการเช่าในช่วงแรก ในกรณีที่มีการต่ออายุสัญญาเช่า (เริ่ม 1 สิงหาคม ถึง 31 กรกฎาคม ของปีถัดไป)

ค่าเช่าคงที่รายปี (บาท)

สิ้นสุดในเดือนกรกฎาคม	ค่าเช่าคงที่รายปี (บาท)		
	ทรัพย์สินที่ลงทุนครั้งแรก	ทรัพย์สินที่จะลงทุนเพิ่มเติมครั้งที่ 1	รวม
ปีที่ 1 (1 ส.ค. 2559 ถึง 31 ก.ค. 2560)	151,000,000	65,100,000 (เริ่ม 1 ส.ค. 2559 และสิ้นสุด 31 ก.ค. 2560)	216,100,000
ปีที่ 2 (1 ส.ค. 2560 ถึง 31 ก.ค. 2561)	151,000,000	93,000,000	244,000,000
ปีที่ 3 (1 ส.ค. 2561 ถึง 31 ก.ค. 2562)	166,100,000	93,000,000	259,100,000
ปีที่ 4 (1 ส.ค. 2562 ถึง 31 ก.ค. 2563)	166,100,000	93,000,000	259,100,000
ปีที่ 5 (1 ส.ค. 2563 ถึง 31 ก.ค. 2564)	166,100,000	93,000,000	259,100,000
ปีที่ 6 - ปีที่ 12 (1 ส.ค. 2564 ถึง 31 ก.ค. 2571)	ค่าเช่าคงที่รายปี เพิ่มขึ้นร้อยละ 10 ทุก 3 ปี		

ค่าเช่าแปรผัน

ในส่วนของทรัพย์สินที่ลงทุนครั้งแรก SPM ตกลงชำระค่าเช่าแปรผันเป็นรายปีโดยเริ่มชำระครั้งแรกในปีที่ 11 (จากวันที่ 1 สิงหาคม 2567) นับจากวันที่ลงทุนในทรัพย์สินที่ลงทุนครั้งแรก จนครบระยะเวลาของสัญญาเช่า (ปีที่ 15 นับจากวันที่ลงทุนในทรัพย์สินที่ลงทุนครั้งแรก หรือ วันที่ 31 กรกฎาคม 2571) โดยจะต้องชำระภายใน 45 วันนับจากวันครบระยะเวลาเช่า 1 ปีของการเช่าในแต่ละปี โดยมีวิธีการคำนวณตามที่ระบุไว้ในตาราง “สรุปสาระสำคัญของสัญญาเช่าทรัพย์สิน (ทรัพย์สินที่ลงทุนครั้งแรก) และ “สรุปสาระสำคัญของสัญญาเช่าทรัพย์สิน (ทรัพย์สินที่ลงทุนเพิ่มเติมครั้งที่ 1)”

ในส่วนของทรัพย์สินที่ลงทุนเพิ่มเติมครั้งที่ 1 SPM ตกลงชำระค่าเช่าแปรผันเป็นรายปีโดยเริ่มชำระครั้งแรกในปีที่ 8 (จากวันที่ 1 สิงหาคม 2567) จนครบระยะเวลาของสัญญาเช่าปีที่ 12 (วันที่ 31 กรกฎาคม 2571) โดยจะต้องชำระภายใน 45 วันนับจากวันครบระยะเวลาเช่า 1 ปีของการเช่าในแต่ละปี โดยมีวิธีการคำนวณตามที่ระบุไว้ในตาราง “สรุปสาระสำคัญของสัญญาเช่าทรัพย์สิน (ทรัพย์สินที่ลงทุนครั้งแรก) และ “สรุปสาระสำคัญของสัญญาเช่าทรัพย์สิน (ทรัพย์สินที่ลงทุนเพิ่มเติมครั้งที่ 1)”

ค่าเช่าแปรผันสำหรับสัญญาเช่าในกรณีที่มีการต่ออายุสัญญาเช่าจะใช้สูตรการคำนวณตามเดิม โดยมีผลบังคับตลอดอายุสัญญาเช่าที่ได้มีการต่อสัญญา และเริ่มชำระค่าเช่าแปรผันตั้งแต่วันที่แรกที่ได้มีการต่อสัญญาเช่า

การต่ออายุสัญญาเช่าและค่าเช่าในกรณีที่มีการต่ออายุสัญญาเช่า

ทั้งนี้ หลังสิ้นสุดระยะเวลาการเช่าตามสัญญา ของทรัสต์ SRIPANWA และ SPM แต่ละฝ่ายมีสิทธิ (Option) ในการต่ออายุสัญญาเช่าออกไปโดยในส่วนของทรัพย์สินที่ลงทุนครั้งแรกสามารถทำเป็นหนังสือบอกกล่าวแก่คู่สัญญาอีกฝ่ายหนึ่งอย่างน้อย 12 เดือนล่วงหน้าก่อนสิ้นสุดระยะเวลาการเช่า โดยจะมีสิทธิต่ออายุออกไปได้คราวละ 15 ปี และคู่สัญญาแต่ละฝ่ายสามารถใช้สิทธิเรียกให้คู่สัญญาอีกฝ่ายหนึ่งต่ออายุสัญญาได้ สำหรับในส่วนของทรัพย์สินที่ลงทุนเพิ่มเติมครั้งที่ 1 แต่ละฝ่ายมีสิทธิต่ออายุสัญญาเช่าออกไปโดยทำเป็นหนังสือบอกกล่าวแก่คู่สัญญาอีกฝ่ายหนึ่งอย่างน้อย 12 เดือนล่วงหน้าก่อนสิ้นสุดระยะเวลาการเช่าในช่วงแรก โดยจะมีสิทธิต่ออายุออกไปได้ 5 คราว คราวละ 3 ปี โดยคู่สัญญาแต่ละฝ่ายสามารถใช้สิทธิเรียกให้คู่สัญญาอีกฝ่ายหนึ่งต่ออายุสัญญาเช่าได้ โปรดพิจารณารายละเอียดเพิ่มเติมตามที่ระบุไว้ในตาราง “สรุปสาระสำคัญของสัญญาเช่าทรัพย์สิน (ทรัพย์สินที่ลงทุนครั้งแรก)” และ “สรุปสาระสำคัญของสัญญาเช่าทรัพย์สิน (ทรัพย์สินที่ลงทุนเพิ่มเติมครั้งที่ 1)”

การให้เช่าอสังหาริมทรัพย์แก่ผู้เช่าทรัพย์สินหลักของกองทรัสต์

สรุปสาระสำคัญของสัญญาเช่าทรัพย์สิน (ทรัพย์สินที่ลงทุนครั้งแรก)

หัวข้อ	รายละเอียด												
หัวข้อ	รายละเอียด												
ผู้ให้เช่า	กองทุนรวมอสังหาริมทรัพย์โรงแรมศรีพันวา (“กองทุนรวม”)												
ผู้เช่า	บริษัท ศรีพันวา แมเนจเม้นท์ จำกัด (“ผู้เช่า” หรือ “บริษัท ศรีพันวา แมเนจเม้นท์ จำกัด”)												
ทรัพย์สินที่เช่า	<p>(1) ที่ดินที่เช่า ซึ่งตั้งอยู่ที่ตำบลวิชิต อำเภอเมืองภูเก็ต จังหวัดภูเก็ต มีเนื้อที่ประมาณ 21 ไร่ 2 งาน 55 ตารางวา ซึ่งเป็นที่ตั้งของทรัพย์สินที่ลงทุนครั้งแรก ซึ่งประกอบด้วยหนังสือรับรองการทำประโยชน์ (น.ส.3 ก.) จำนวน 16 ฉบับ</p> <p>(2) อาคารสิ่งปลูกสร้างทั้งหมดซึ่งได้ปลูกสร้างในที่ดินที่เช่าดังกล่าวซึ่งเป็นที่ตั้งของทรัพย์สินที่ลงทุนครั้งแรก ซึ่งรวมถึงแต่ไม่จำกัดเพียง อาคารที่พักแบบพูลวิลล่า อาคารสิ่งอำนวยความสะดวก อาคารต้อนรับ ร้านอาหาร อาคารสปา สนามเทนนิส อาคารสวนซอมน้ำพุ และอาคารที่พักพนักงาน และรวมถึงระบบต่าง ๆ และสิ่งติดตั้งติดตั้งเครื่องใช้ต่าง ๆ และส่วนควบของอาคารดังกล่าวและอสังหาริมทรัพย์อื่นใดที่เป็นกรรมสิทธิ์ของกองทุนรวม และได้ใช้ในการดำเนินกิจการโรงแรมและเซอร์วิสอพาร์ทเมนท์ในทรัพย์สินที่ลงทุนครั้งแรกอยู่ในปัจจุบัน สงหาริมทรัพย์ อันได้แก่ เฟอร์นิเจอร์ เครื่องมือและอุปกรณ์ซึ่งจำเป็นและสมควรสำหรับใช้ในการดำเนินกิจการโรงแรมและเซอร์วิสอพาร์ทเมนท์ ในทรัพย์สินที่ลงทุนครั้งแรก เช่น เติง ตู้เสื้อผ้า ตู้เก็บของ สุขภัณฑ์ เครื่องใช้ไฟฟ้า เป็นต้น ทั้งนี้ รายละเอียดสังหาริมทรัพย์เป็นไปตามที่ระบุในสัญญา</p>												
ระยะเวลาการเช่า	15 ปี นับแต่วันที่จดทะเบียนสิทธิการเช่าทรัพย์สินที่เช่า (“ระยะเวลาการเช่า”) ทั้งนี้ เว้นแต่คู่สัญญาฝ่ายหนึ่งฝ่ายใดหรือทั้งสองฝ่ายจะตกลงใช้สิทธิต่ออายุสัญญาฉบับนี้ต่อไปอีก ตามข้อกำหนดและเงื่อนไขของสัญญาฉบับนี้												
ค่าเช่าและการชำระค่าเช่า	<p>ผู้เช่าตกลงชำระค่าเช่าทรัพย์สินที่เช่าให้แก่กองทุนรวมเป็นรายเดือน โดยแบ่งเป็นค่าเช่าคงที่ตลอดอายุสัญญาเช่า และค่าเช่าแปรผัน (สำหรับปีที่ 11-15) โดยมีรายละเอียดค่าเช่าดังต่อไปนี้</p> <p>ค่าเช่าคงที่</p> <p>ผู้เช่าตกลงจะชำระค่าเช่าคงที่ในจำนวนรวมต่อปี นับแต่วันที่สัญญาเช่าฉบับนี้มีผลใช้บังคับ โดยที่จำนวนค่าเช่าคงที่ต่อปีในแต่ละปี แสดงได้ดังนี้</p> <table border="1"> <thead> <tr> <th>ปีที่</th> <th>ค่าเช่าคงที่ต่อปี (บาท)</th> </tr> </thead> <tbody> <tr> <td>ปีที่ 1-5</td> <td>151,000,000</td> </tr> <tr> <td>ปีที่ 6-8</td> <td>166,100,000</td> </tr> <tr> <td>ปีที่ 9-11</td> <td>182,710,000</td> </tr> <tr> <td>ปีที่ 12-14</td> <td>200,981,000</td> </tr> <tr> <td>ปีที่ 15</td> <td>221,079,100</td> </tr> </tbody> </table>	ปีที่	ค่าเช่าคงที่ต่อปี (บาท)	ปีที่ 1-5	151,000,000	ปีที่ 6-8	166,100,000	ปีที่ 9-11	182,710,000	ปีที่ 12-14	200,981,000	ปีที่ 15	221,079,100
ปีที่	ค่าเช่าคงที่ต่อปี (บาท)												
ปีที่ 1-5	151,000,000												
ปีที่ 6-8	166,100,000												
ปีที่ 9-11	182,710,000												
ปีที่ 12-14	200,981,000												
ปีที่ 15	221,079,100												

หัวข้อ	รายละเอียด																										
ค่าเช่าและการชำระค่าเช่า	<p style="text-align: center;">อัตราส่วนของค่าเช่าคงที่ที่ต้องชำระเป็นรายเดือน</p> <table border="1" style="width: 100%; border-collapse: collapse;"> <thead> <tr> <th style="width: 50%;">เดือน</th> <th style="width: 50%;">ค่าเช่าคงที่รายเดือน (คิดเป็นร้อยละของค่าเช่าคงที่รายปี)</th> </tr> </thead> <tbody> <tr><td>สิงหาคม</td><td>6.0</td></tr> <tr><td>กันยายน</td><td>4.0</td></tr> <tr><td>ตุลาคม</td><td>11.0</td></tr> <tr><td>พฤศจิกายน</td><td>9.0</td></tr> <tr><td>ธันวาคม</td><td>19.0</td></tr> <tr><td>มกราคม</td><td>11.0</td></tr> <tr><td>กุมภาพันธ์</td><td>11.0</td></tr> <tr><td>มีนาคม</td><td>6.0</td></tr> <tr><td>เมษายน</td><td>10.0</td></tr> <tr><td>พฤษภาคม</td><td>3.0</td></tr> <tr><td>มิถุนายน</td><td>6.0</td></tr> <tr><td>กรกฎาคม</td><td>4.0</td></tr> </tbody> </table>	เดือน	ค่าเช่าคงที่รายเดือน (คิดเป็นร้อยละของค่าเช่าคงที่รายปี)	สิงหาคม	6.0	กันยายน	4.0	ตุลาคม	11.0	พฤศจิกายน	9.0	ธันวาคม	19.0	มกราคม	11.0	กุมภาพันธ์	11.0	มีนาคม	6.0	เมษายน	10.0	พฤษภาคม	3.0	มิถุนายน	6.0	กรกฎาคม	4.0
เดือน	ค่าเช่าคงที่รายเดือน (คิดเป็นร้อยละของค่าเช่าคงที่รายปี)																										
สิงหาคม	6.0																										
กันยายน	4.0																										
ตุลาคม	11.0																										
พฤศจิกายน	9.0																										
ธันวาคม	19.0																										
มกราคม	11.0																										
กุมภาพันธ์	11.0																										
มีนาคม	6.0																										
เมษายน	10.0																										
พฤษภาคม	3.0																										
มิถุนายน	6.0																										
กรกฎาคม	4.0																										
	<p>ทั้งนี้ ผู้เช่าตกลงชำระค่าเช่าคงที่สำหรับระยะเวลาการเช่า 2 เดือนแรกให้แก่กองทุนรวมเป็นการล่วงหน้า ณ วันที่สัญญาเช่ามีผลใช้บังคับ อย่างไรก็ตาม สำหรับเดือนแรกที่สัญญาเช่ามีผลใช้บังคับ ถ้าสัญญาเช่ามีผลใช้บังคับในวันที่ 1 ผู้เช่า จะชำระค่าเช่าของสองเดือนแรกทันที แต่ในกรณีที่สัญญาเช่ามีผลใช้บังคับหลังจากวันที่ 1 เป็นต้นไป ผู้เช่าจะชำระ (ก) ค่าเช่าของเดือนแรกตามสัดส่วนคิดเป็นรายวัน และ (ข) ค่าเช่าของเดือนที่สองถัดไปเต็มเดือน ทั้งนี้ อัตราค่าเช่ารายวันของเดือนแรกจะเท่ากับค่าเช่ารายเดือนต่อวันของเดือนแรกคูณด้วยจำนวนวันที่เหลือของเดือนที่สัญญาเช่ามีผลใช้บังคับ สำหรับค่าเช่าในเดือนถัดไปภายหลังระยะเวลาการเช่า 2 เดือนแรก ผู้เช่าตกลงชำระค่าเช่าภายใน 45 วัน นับแต่วันสุดท้ายของแต่ละเดือน</p> <p>ค่าเช่าแปรผัน</p> <p>ผู้เช่าตกลงชำระค่าเช่าแปรผันเป็นรายปีโดยเริ่มชำระครั้งแรกในปีที่ 11 - 15 ของระยะเวลาการเช่า โดยจะต้องชำระภายใน 45 วันนับจาก วันครบระยะเวลาเช่า 1 ปีของการเช่าในแต่ละปี โดยมีวิธีการคำนวณดังนี้</p> <p>ค่าเช่าแปรผันของแต่ละปี = $30\% \times (ก - ข - ค)$</p> <p>โดยที่</p> <p>ก = รายได้รวมจากการประกอบกิจการของทรัพย์สินที่ลงทุนครั้งแรก การรับบริหารจัดการบ้านพักตากอากาศ และการเช่ากลับบ้านพักตากอากาศเพื่อนำมาให้เช่าต่อในลักษณะโรงแรม นับแต่วันที่ผู้เช่าต้องชำระค่าเช่าแปรผันในแต่ละปีจนครบระยะเวลาเช่า 1 ปี (รายได้ค่าเช่าบ้านพักและห้องพักรับค่าบริการ รายได้จากส่วนแบ่งรายได้และรายได้จากการดำเนินงานอื่น ๆ ไม่รวมดอกเบี่ยรับ) ส่วนแบ่งกำไรขั้นต้นสุทธิจากค่าอาหารและเครื่องดื่ม การให้บริการสปา รถรับส่ง ห้องประชุม และบริการอื่น ๆ ซึ่งลูกค้าที่ใช้บริการที่ทรัพย์สินที่ลงทุนครั้งแรก ไปใช้บริการที่ทรัพย์สินที่ลงทุนเพิ่มเติมครั้งที่ 1 และ/หรือทรัพย์สินที่จะลงทุนเพิ่มเติมครั้งต่อไป (Referral Fee) และค่าสินไหมประกันภัยธุรกิจหยุดชะงักที่ได้รับจากบริษัทประกัน นับแต่วันที่ผู้เช่าต้องชำระค่าเช่าแปรผันในแต่ละปีจนครบระยะเวลาเช่า 1 ปีตามที่ปรากฏในงบการเงินของผู้เช่า</p>																										

หัวข้อ	รายละเอียด
<p>ค่าเช่าและการชำระค่าเช่า</p>	<p>ข = ค่าใช้จ่ายต่าง ๆ (นอกเหนือจากค่าเช่าคงที่ที่ต้องชำระให้แก่กองทุนรวม ตามที่กำหนดในสัญญา (Accrual Basis) ในการบริหารทรัพย์สินที่ลงทุนครั้งแรก การบริหารจัดการบ้านพักตากอากาศ และการเช่ากลับบ้านพักตากอากาศเพื่อนำมาให้เช่าต่อในลักษณะโรงแรม นับแต่วันที่ผู้เช่าต้องชำระค่าเช่าแปรผันในแต่ละปีจนครบระยะเวลาเช่า 1 ปี ซึ่งไม่รวมค่าใช้จ่ายดอกเบี้ย ตามที่ปรากฏในงบการเงินของบริษัท ศรีพันธ์วา แมเนจเม้นท์ จำกัด ดังเช่นค่าใช้จ่ายดังต่อไปนี้</p> <ol style="list-style-type: none"> (1) ต้นทุนรวมจากการประกอบกิจการของทรัพย์สินที่ลงทุนครั้งแรกและการบริหารจัดการบ้านพักตากอากาศ และเช่ากลับบ้านพักตากอากาศเพื่อนำมาให้เช่าต่อในลักษณะโรงแรม (เช่น ค่ารักษาความปลอดภัย ค่าทำความสะอาด และต้นทุนจากการดำเนินงานอื่น ๆ) (2) ค่าใช้จ่ายรวมในการขายและบริหารจากการประกอบกิจการของทรัพย์สินที่ลงทุนครั้งแรก การบริหารจัดการบ้านพักตากอากาศ และการเช่ากลับบ้านพักตากอากาศเพื่อนำมาให้เช่าต่อในลักษณะโรงแรม (เช่น ค่าใช้จ่ายทางการขายและการตลาด และค่าธรรมเนียมที่ชำระให้ผู้บริหารทรัพย์สิน(ถ้ามี)) (3) ค่าใช้จ่ายรวมการดำเนินงานอื่นจากการประกอบกิจการโครงการโรงแรมศรีพันธ์วา และการบริหารจัดการบ้านพักตากอากาศ และเช่ากลับบ้านพักตากอากาศเพื่อนำมาให้เช่าต่อในลักษณะโรงแรม (เช่น ภาษีโรงเรือนค่าธรรมเนียมประกันภัยใด ๆ ค่าสอบบัญชีและตรวจสอบภายใน โดยค่าใช้จ่ายในการปรับปรุงสภาพลักษณะให้เน้นรวมเฉพาะส่วนที่เกี่ยวข้องกับโครงการโรงแรมศรีพันธ์วาเท่านั้น ในขณะที่ค่าใช้จ่ายในการซ่อมบำรุงให้เน้นรวมเฉพาะส่วนที่เกี่ยวข้องกับโครงการโรงแรมศรีพันธ์วาและบ้านพักตากอากาศที่เช่ากลับเพื่อนำมาให้เช่าต่อในลักษณะโรงแรม) <p>ค = ค่าเช่าคงที่ตามที่กำหนดในสัญญา (Accrual Basis) นับแต่วันที่ผู้เช่าต้องชำระค่าเช่าแปรผันในแต่ละปีจนครบระยะเวลาเช่า 1 ปี</p> <p>สำหรับในกรณีที่สัญญาเช่าในแต่ละปีไม่ได้เริ่มในวันที่ 1 มกราคม ให้การคำนวณค่าเช่าแปรผันในแต่ละปีตามสูตรข้างต้นอ้างอิงจากงบการเงินของผู้เช่า ซึ่งหากค่าเช่าแปรผันซึ่งคำนวณจากงบการเงินดังกล่าวแตกต่างจากงบการเงินที่ได้รับการตรวจสอบ/ สอบทานงบการเงินของผู้เช่าในรอบปีบัญชีที่เกี่ยวข้องโดยผู้สอบบัญชีที่ได้รับอนุญาตจากสำนักงาน ก.ล.ต. และผู้เช่าได้ชำระค่าเช่าดังกล่าวให้แก่กองทุนรวมแล้ว กองทุนรวมและผู้เช่าตกลงที่จะหักกลับ/ จ่ายเพิ่ม ส่วนต่างค่าเช่ากับค่าเช่าคงที่ที่ต้องชำระให้แก่กองทุนรวมในครั้งถัดไป</p> <p>ทั้งนี้ ในกรณีที่ไม่มี การต่ออายุสัญญาเช่าหรือยกเลิกสัญญาเช่าก่อนครบอายุสัญญา ค่าเช่าแปรผันของปีสุดท้ายของสัญญาเช่าหรือปีที่มีการยกเลิกสัญญาเช่า จะชำระพร้อมกับค่าเช่าคงที่ที่ต้องชำระงวดสุดท้าย ทั้งนี้หากผลการตรวจสอบ/ สอบทานงบการเงินของผู้เช่าในรอบปีบัญชีนั้น โดยผู้สอบบัญชี แตกต่างจากงบการเงินของผู้เช่า ที่นำมาคำนวณค่าเช่าแปรผัน และผู้เช่าได้ชำระค่าเช่าดังกล่าวให้แก่กองทุนรวมแล้ว กองทุนรวมและ ผู้เช่าตกลงที่จะชำระคืน/ จ่ายเพิ่ม ส่วนต่างค่าเช่าดังกล่าวให้แก่กันภายใน 30 วันนับแต่วันที่ผู้สอบบัญชีนำส่งงบการเงินให้แก่ผู้เช่า ในกรณีที่ผู้เช่าผิดนัดการชำระค่าเช่าตามที่กำหนดในสัญญาฉบับนี้ ซึ่งเป็นผลให้กองทุนรวมมีสิทธิเลิกสัญญาฉบับนี้ได้ หากต่อมาผู้เช่าได้ทำการชำระค่าเช่าที่ค้างชำระจนครบเต็มจำนวนในแต่ละงวดแล้ว ทั้งนี้ ก่อนกองทุนรวมใช้สิทธิเลิกสัญญา ให้ถือว่ากองทุนรวมไม่ใช้สิทธิเลิกสัญญาสำหรับการผิดนัดการชำระค่าเช่าในแต่ละงวดนั้น ๆ อย่างไรก็ตาม หากผู้เช่าผิดนัดการชำระค่าเช่าตั้งแต่ 3 ครั้งขึ้นไป ให้กองทุนรวมสามารถใช้สิทธิเลิกสัญญาฉบับนี้ได้ทันที</p>
<p>การต่ออายุสัญญาเช่าและค่าเช่า ในกรณีที่มีการต่ออายุสัญญาเช่า</p>	<p>คู่สัญญาแต่ละฝ่ายมีสิทธิ (Option) ในการต่ออายุสัญญาเช่าออกไปโดยทำเป็นหนังสือบอกกล่าวแก่คู่สัญญาอีกฝ่ายหนึ่งอย่างน้อย 12 เดือนล่วงหน้า ก่อนสิ้นสุดระยะเวลาเช่าตามสัญญาฉบับนี้ โดยจะมีสิทธิต่ออายุออกไปได้อีกคราวละ 15 ปี โดยคู่สัญญาแต่ละฝ่ายสามารถใช้สิทธิเรียกให้คู่สัญญาอีกฝ่ายหนึ่งต่ออายุสัญญาได้ ภายใต้เงื่อนไขที่กำหนดในสัญญาเช่าดังต่อไปนี้</p>

หัวข้อ	รายละเอียด																																								
<p>การต่ออายุสัญญาเช่าและค่าเช่า ในกรณีที่มีการต่ออายุสัญญาเช่า</p>	<ul style="list-style-type: none"> • กองทุนรวม หรือบริษัท ศรีพันวา แมเนจเม้นท์ จำกัด (แล้วแต่กรณี) ได้ปฏิบัติตามข้อตกลงอันเป็นสาระสำคัญตามที่ระบุไว้ในสัญญาเช่านี้ รวมถึงมิได้ผิดคำรับรองที่ให้ไว้ในสัญญาเช่านี้ และ • ในกรณีที่บริษัท ศรีพันวา แมเนจเม้นท์ จำกัด เป็นฝ่ายขอใช้สิทธิในการต่ออายุสัญญาเช่าออกไป CIR ในฐานะคู่สัญญาตามสัญญาตกลงกระทำการ หรือสัญญาอื่นใดที่ได้มีการเข้าทำโดย CIR และกองทุนรวม ได้ปฏิบัติตามข้อกำหนดและเงื่อนไขอันเป็นสาระสำคัญตามที่ระบุไว้ตามสัญญาตกลงกระทำการ หรือสัญญาอื่นใดที่ได้มีการเข้าทำโดย CIR และกองทุนรวม ครบถ้วนทุกประการแล้ว <p>ในกรณีดังกล่าว คู่สัญญาทั้งสองฝ่ายตกลงจะเริ่มเจรจาข้อกำหนดและเงื่อนไขต่าง ๆ ซึ่งอาจรวมถึงเรื่องอัตราค่าเช่าของสัญญาเช่าที่จะต่อออกไปใหม่ ทั้งนี้ ในกรณีที่คู่สัญญาทั้งสองฝ่ายไม่สามารถตกลงข้อกำหนดและเงื่อนไขต่าง ๆ ให้แล้วเสร็จภายใน 6 เดือนนับจากวันที่ฝ่ายหนึ่งได้แจ้งความประสงค์ข้างต้นให้แก่อีกฝ่ายหนึ่ง กองทุนรวมอาจพิจารณาให้มีการต่ออายุสัญญาเช่าออกไป โดยให้ข้อกำหนดและเงื่อนไขอื่น ๆ เป็นไปตามที่ระบุในสัญญาเช่าฉบับนี้ เว้นแต่การคำนวณอัตราค่าเช่าสำหรับการต่ออายุสัญญาเช่าดังกล่าวให้เป็นไปตามรายละเอียดดังต่อไปนี้ โดยที่ข้อกำหนดและเงื่อนไขต่าง ๆ ต้องเป็นไปตามหลักเกณฑ์ของสำนักงาน ก.ล.ต.</p> <p>ค่าเช่าคงที่</p> <p>ผู้เช่าตกลงจะชำระค่าเช่าคงที่ในจำนวนรวมต่อปี นับแต่วันที่สัญญาเช่าที่ต่ออายุมีผลบังคับใช้ โดยมีจำนวนค่าเช่าคงที่รายปี ซึ่งแบ่งชำระเป็นรายเดือนโดยคิดเป็นอัตราส่วนของค่าเช่าคงที่ในแต่ละปีดังนี้</p> <table border="1" data-bbox="624 1014 1337 1328"> <thead> <tr> <th>ปีที่</th> <th>ค่าเช่าคงที่ต่อปี (บาท)</th> </tr> </thead> <tbody> <tr> <td>ปีที่ 1-2</td> <td>221,079,100</td> </tr> <tr> <td>ปีที่ 3-5</td> <td>243,187,010</td> </tr> <tr> <td>ปีที่ 6-8</td> <td>267,505,711</td> </tr> <tr> <td>ปีที่ 9-11</td> <td>294,256,282</td> </tr> <tr> <td>ปีที่ 12-14</td> <td>323,681,910</td> </tr> <tr> <td>ปีที่ 15</td> <td>356,050,101</td> </tr> </tbody> </table> <p>อัตราส่วนค่าเช่าคงที่ที่ต้องชำระเป็นรายเดือนมีดังนี้</p> <table border="1" data-bbox="624 1373 1337 1995"> <thead> <tr> <th>เดือน</th> <th>ค่าเช่าคงที่รายเดือน (คิดเป็นร้อยละของค่าเช่าคงที่รายปี)</th> </tr> </thead> <tbody> <tr> <td>สิงหาคม</td> <td>6.0</td> </tr> <tr> <td>กันยายน</td> <td>4.0</td> </tr> <tr> <td>ตุลาคม</td> <td>11.0</td> </tr> <tr> <td>พฤศจิกายน</td> <td>9.0</td> </tr> <tr> <td>ธันวาคม</td> <td>19.0</td> </tr> <tr> <td>มกราคม</td> <td>11.0</td> </tr> <tr> <td>กุมภาพันธ์</td> <td>11.0</td> </tr> <tr> <td>มีนาคม</td> <td>6.0</td> </tr> <tr> <td>เมษายน</td> <td>10.0</td> </tr> <tr> <td>พฤษภาคม</td> <td>3.0</td> </tr> <tr> <td>มิถุนายน</td> <td>6.0</td> </tr> <tr> <td>กรกฎาคม</td> <td>4.0</td> </tr> </tbody> </table>	ปีที่	ค่าเช่าคงที่ต่อปี (บาท)	ปีที่ 1-2	221,079,100	ปีที่ 3-5	243,187,010	ปีที่ 6-8	267,505,711	ปีที่ 9-11	294,256,282	ปีที่ 12-14	323,681,910	ปีที่ 15	356,050,101	เดือน	ค่าเช่าคงที่รายเดือน (คิดเป็นร้อยละของค่าเช่าคงที่รายปี)	สิงหาคม	6.0	กันยายน	4.0	ตุลาคม	11.0	พฤศจิกายน	9.0	ธันวาคม	19.0	มกราคม	11.0	กุมภาพันธ์	11.0	มีนาคม	6.0	เมษายน	10.0	พฤษภาคม	3.0	มิถุนายน	6.0	กรกฎาคม	4.0
ปีที่	ค่าเช่าคงที่ต่อปี (บาท)																																								
ปีที่ 1-2	221,079,100																																								
ปีที่ 3-5	243,187,010																																								
ปีที่ 6-8	267,505,711																																								
ปีที่ 9-11	294,256,282																																								
ปีที่ 12-14	323,681,910																																								
ปีที่ 15	356,050,101																																								
เดือน	ค่าเช่าคงที่รายเดือน (คิดเป็นร้อยละของค่าเช่าคงที่รายปี)																																								
สิงหาคม	6.0																																								
กันยายน	4.0																																								
ตุลาคม	11.0																																								
พฤศจิกายน	9.0																																								
ธันวาคม	19.0																																								
มกราคม	11.0																																								
กุมภาพันธ์	11.0																																								
มีนาคม	6.0																																								
เมษายน	10.0																																								
พฤษภาคม	3.0																																								
มิถุนายน	6.0																																								
กรกฎาคม	4.0																																								

หัวข้อ	รายละเอียด
<p>การต่ออายุสัญญาเช่าและค่าเช่า ในกรณีที่มีการต่ออายุสัญญาเช่า</p>	<p>สำหรับในกรณีที่สัญญาเช่าไม่ได้มีผลตั้งแต่วันแรกของเดือน และ/หรือไม่ได้สิ้นสุดลง ณ วันสุดท้ายของเดือน ค่าเช่าคงที่ของเดือนดังกล่าวจะถูกคำนวณตามสัดส่วนของจำนวนวันที่สัญญาเช่ามีผลในเดือนนั้นเทียบกับจำนวนวันที่หมดของเดือนนั้น ๆ ทั้งนี้ กองทุนรวมและบริษัท ศรีพันธ์วามเนจเมนท์ จำกัด อาจตกลงร่วมกันเพื่อปรับสัดส่วนค่าเช่าคงที่ต่อเดือนให้สอดคล้องกับความสามารถในการจัดหารายได้ของทรัพย์สินที่ลงทุนครั้งแรกในแต่ละเดือน</p> <p>ค่าเช่าแปรผัน</p> <p>ค่าเช่าแปรผันสำหรับสัญญาเช่าในกรณีที่มีการต่ออายุสัญญาเช่าจะใช้สูตรการคำนวณตามเดิม โดยมีผลบังคับตลอดอายุสัญญาเช่าที่ได้มีการต่ออายุสัญญา และเริ่มชำระค่าเช่าแปรผันตั้งแต่วันที่ได้มีการต่อสัญญาเช่า</p> <p>อย่างไรก็ตาม บริษัทจัดการของสงวนสิทธิ์ในการแก้ไขสัญญาเช่าเพื่อประโยชน์ของการใช้ทรัพย์สินที่กองทุนรวมลงทุน และ/หรือเพื่อให้สอดคล้องกับเศรษฐกิจ การเมือง ตามที่คู่สัญญาทั้ง 2 ฝ่ายจะได้ตกลงกันต่อไปโดยให้บริษัทจัดการมีอำนาจในการตัดสินใจ</p>
<p>การโอนสิทธิการเช่าและ การเช่าช่วง</p>	<p>ตลอดอายุของสัญญาฉบับนี้</p> <ul style="list-style-type: none"> • ผู้เช่าจะไม่โอนสิทธิ และ/หรือ หน้าที่ภายใต้สัญญาฉบับนี้ให้แก่บุคคลอื่นใด โดยไม่ได้รับความยินยอมล่วงหน้าจากกองทุนรวมเป็นลายลักษณ์อักษร • ผู้เช่าจะไม่ดำเนินการให้ใช้หรือให้เช่าช่วงทรัพย์สินที่เช่าทั้งหมดหรือบางส่วน หรือในบางส่วนที่เป็นสาระสำคัญแก่บุคคลอื่น เพื่อใช้ในการประกอบกิจการของทรัพย์สินที่ลงทุนครั้งแรก โดยไม่ได้รับความยินยอมล่วงหน้าจากกองทุนรวมเป็นลายลักษณ์อักษร เว้นแต่เซอร์วิสอพาร์ทเมนท์
<p>ข้อตกลงสำคัญตามสัญญา</p>	<ul style="list-style-type: none"> • ผู้เช่าเป็นบริษัทจำกัดที่จัดตั้งและดำรงอยู่อย่างสมบูรณ์ตามกฎหมายไทย โดยมีทุนจดทะเบียนไม่ต่ำกว่า 30,000,000 บาท • ผู้เช่ามีหนี้สินของผู้เช่าได้แก่ชาญอิสสระ เรสซิเดนซ์ (“CIR”) และบุคคลที่ CIR กำหนด ซึ่งได้รับความเห็นชอบจากกองทุนรวม 2 • ผู้เช่าได้รับเงินกู้ยืมจาก CIR หรือผู้ถือหุ้นของ CIR เป็นวงเงินจำนวน 80,000,000 บาท เพื่อนำมาใช้ในการดำเนินกิจการ (Working Capital) ของทรัพย์สินที่ลงทุนครั้งแรก • ผู้เช่ามีอำนาจในการเช่าทำสัญญา การปฏิบัติตามสัญญา การให้สิทธิ การจัดทำเอกสาร และการดำเนินการอื่นใดตามที่ระบุไว้ในและที่เกี่ยวข้องกับสัญญาฉบับนี้ และการกระทำดังกล่าวไม่ขัดต่อวัตถุประสงค์และข้อบังคับของบริษัท • ตลอดระยะเวลาการเช่าตามสัญญาฉบับนี้หรือระยะเวลาการเช่าในกรณีที่มีการต่ออายุสัญญาฉบับนี้ออกไปแต่ละครั้งผู้เช่าได้รับใบอนุญาตในการดำเนินกิจการใด ๆ ที่จำเป็นเกี่ยวกับการดำเนินกิจการทรัพย์สินที่ลงทุนครั้งแรก และใบอนุญาตดังกล่าวได้รับมาโดยชอบด้วยกฎหมาย และยังมีผลสมบูรณ์โดยมิได้ถูกยกเลิก เพิกถอน หรือหมดอายุรวมถึงไม่มีข้อพิพาทกับหน่วยงานราชการใด ๆ แต่ประการใด ทั้งนี้ ผู้เช่าได้ปฏิบัติตามและจะปฏิบัติตามเงื่อนไขหลักเกณฑ์ต่าง ๆ ตามที่ระบุไว้ในใบอนุญาตต่าง ๆ อย่างครบถ้วนสมบูรณ์ และไม่ได้ปฏิบัติตามใด ๆ อันเป็นการฝ่าฝืนกฎหมายต่าง ๆ ที่เกี่ยวข้องกับใบอนุญาตนั้น ๆ อันอาจเป็นผลให้ใบอนุญาตดังกล่าวมีความเสี่ยงต่อการถูกเพิกถอนหรืออาจก่อให้เกิดผลกระทบในทางลบต่อทรัพย์สินที่เช่าหรือต่อการปฏิบัติตามสัญญาของคู่สัญญา • ผู้เช่ามิได้มีข้อพิพาททางกฎหมายกับบุคคลใด ๆ ที่มีหรืออาจมีผลกระทบในทางลบอย่างมีนัยสำคัญต่อการเช่าทำและปฏิบัติตามสัญญาฉบับนี้ รวมถึงการดำเนินกิจการของทรัพย์สินที่ลงทุนครั้งแรก และไม่มีเหตุ หรือ ข้อขัดแย้ง การถูกฟ้องร้องและการเรียกร้องค่าเสียหายจากหรือกับบุคคลอื่น รวมถึงแต่ไม่จำกัดเพียง เหตุการณ์ใด ๆ ที่อาจส่งผลกระทบต่อความสามารถของผู้เช่าในการปฏิบัติตามสัญญาฉบับนี้ได้อย่างสมบูรณ์ หรืออาจส่งผลกระทบต่อทางลบกับทรัพย์สินที่เช่า

หัวข้อ	รายละเอียด
ข้อตกลงสำคัญตามสัญญา	<ul style="list-style-type: none"> • กองทุนรวมตกลงรับผิดชอบสำหรับค่าธรรมเนียมอันเกี่ยวกับการจดทะเบียนการเช่าสำหรับทรัพย์สินที่เช่าที่เกิดขึ้นตามสัญญาฉบับนี้ในอัตราสองในสามส่วน (2/3) และผู้เช่าตกลงรับผิดชอบสำหรับค่าธรรมเนียมดังกล่าวในอัตราหนึ่งในสามส่วน (1/3) สำหรับระยะเวลาการเช่ารอบแรก ทั้งนี้ ผู้เช่าตกลงรับผิดชอบสำหรับค่าธรรมเนียมและค่าใช้จ่ายอื่นใดอันเกี่ยวกับการจดทะเบียนการเช่าสำหรับทรัพย์สินที่เช่าที่เกิดขึ้นตามสัญญาฉบับนี้ (ถ้ามี) สำหรับระยะเวลาการเช่าที่ต่อออกไปตามสัญญานี้ • ผู้เช่าตกลงจะรับผิดชอบค่าภาษีโรงเรือนและที่ดิน ภาษีบำรุงท้องที่ อากรแสตมป์ ภาษีและค่าธรรมเนียมอื่นใดที่เกี่ยวข้อง และค่าใช้จ่ายอื่นใด (แล้วแต่กรณี) เกี่ยวกับการเช่าทรัพย์สินที่เช่า • ตลอดระยะเวลาการเช่า ก่อนที่จะมีการเปลี่ยนแปลงอำนาจในการควบคุมบริษัทผู้เช่า ไม่ว่าจะโดยทางตรงหรือทางอ้อมและไม่ว่าในระดับผู้ถือหุ้นหรือระดับการจัดการ หรือการแต่งตั้ง หรือถอดถอนผู้ตรวจสอบบัญชี (Auditor) โดยต้องเป็นผู้ตรวจสอบบัญชีที่ได้รับการเห็นชอบจากสำนักงาน ก.ล.ต. หรือการแต่งตั้ง หรือถอดถอนประธานกรรมการ กรรมการผู้จัดการ กรรมการ ที่ปรึกษาของบริษัท หรือ ผู้จัดการฝ่ายการเงิน (Financial Manager) หรือ ผู้จัดการฝ่ายบัญชี (Accounting Manager) หรือ ผู้จัดการทั่วไป (General Manager) หรือ ผู้จัดการฝ่ายบัญชีและการเงิน (Chief Financial Officer) ซึ่งบริหารงานในทรัพย์สินที่ลงทุนครั้งแรกหรือผู้บริหารหรือพนักงานที่มีขอบอำนาจในการทำงานเหมือนหรือคล้ายคลึงกับผู้มีตำแหน่งข้างต้นของผู้เช่า ผู้เช่าจะต้องดำเนินการแจ้งให้กองทุนรวมทราบเป็นลายลักษณ์อักษรล่วงหน้าพร้อมระบุเหตุผลประกอบ ทั้งนี้ ในกรณีที่จะมีการแต่งตั้งหรือเปลี่ยนแปลงผู้บริหารทรัพย์สิน ผู้เช่าจะต้องได้รับความเห็นชอบจากกองทุนรวมล่วงหน้าเป็นลายลักษณ์อักษร
หน้าที่ผู้เช่า	<ul style="list-style-type: none"> • ผู้เช่าตกลงจะรับผิดชอบในการดำเนินการบำรุงรักษาและซ่อมแซม (Maintenance) การปรับปรุงสภาพลักษณะ (Renovation) สำหรับทรัพย์สินที่เช่า ตลอดจนการจัดซื้อจัดหาเฟอร์นิเจอร์ เครื่องมือและอุปกรณ์ซึ่งจำเป็นและสมควรสำหรับใช้ในการประกอบกิจการของทรัพย์สินที่ลงทุนครั้งแรก ทั้งในกรณีที่เป็นการซ่อมแซมที่เล็กน้อย และการซ่อมแซมที่จำเป็นต่อการใช้ประโยชน์จากทรัพย์สินที่เช่า ตลอดจนดำเนินการใด ๆ ที่จำเป็นเพื่อให้ทรัพย์สินที่เช่าอยู่ในสภาพดี เพื่อให้โครงการสามารถใช้ประโยชน์ และตามคำร้องขอของกองทุนรวม โดยค่าใช้จ่ายของผู้เช่าเอง • ผู้เช่าตกลงดำเนินการใด ๆ ที่จำเป็นและสมควรในการหาแหล่งสนับสนุนทางการเงินจาก CIR หรือบุคคลอื่นใด (รวมถึงการหาเงินสำรองเพื่อรองรับค่าใช้จ่ายที่เกิดขึ้นในกรณีที่ผู้เช่าขาดสภาพคล่องทางการเงินหรือมีเงินไม่เพียงพอสำหรับค่าใช้จ่ายที่เกิดขึ้นจากการดำเนินธุรกิจภายใต้ทรัพย์สินที่ลงทุนครั้งแรก • ผู้เช่าตกลงจะไม่ประกอบกิจการอื่นใดที่นอกเหนือจากการประกอบกิจการโรงแรมและบ้านพักตากอากาศให้เช่าจากทรัพย์สินที่ลงทุนครั้งแรก และกิจการที่เกี่ยวข้องและสนับสนุนกิจการโรงแรมและบ้านพักตากอากาศให้เช่าจากทรัพย์สินที่ลงทุนครั้งแรก รวมถึงการบริหารที่พักอาศัยประเภทเรสซิเดนซ์ตามสัญญา Rental Management Agreement ฉบับใหม่ (สัญญาว่าจ้างบริหารจัดการบ้านพักตากอากาศฉบับใหม่) สัญญา Pool Villa Rent Back Agreement ฉบับใหม่ (สัญญาเช่ากลับบ้านพักตากอากาศเพื่อนำมาให้เช่าต่อฉบับใหม่) และ/หรือสัญญา Sub-Management Agreement (สัญญาว่าจ้างบริหารจัดการต่อ) และโครงการส่วนที่ 2 และโครงการส่วนที่ 3 ที่จะมีขึ้นในอนาคต • ผู้เช่าจะไม่ก่อสร้าง ดัดแปลง ต่อเติม สิ่งปลูกสร้างใด ๆ ที่เป็นโครงสร้างหลัก แบบ หรือ แบบแปลนอาคาร ลงบนทรัพย์สินที่เช่าเว้นแต่จะได้รับความเห็นชอบจากกองทุนรวมล่วงหน้าเป็นลายลักษณ์อักษร • ผู้เช่าจะไม่ก่อหนี้หรือภาระผูกพันใด ๆ เพิ่มเติมรวมถึงภาระผูกพันที่เกี่ยวข้องกับทรัพย์สินของผู้เช่า ภาระผูกพันใด ๆ ที่เกี่ยวข้องกับทรัพย์สินที่เช่า รวมถึงแต่ไม่จำกัดเพียงการให้เช่าช่วง การโอนสิทธิการเช่าหรือสิทธิอื่นใด ตลอดจนการขาย และ/หรือให้เช่าทรัพย์สินอื่นใดซึ่งจะส่งผลกระทบต่อการทำงานของทรัพย์สินที่ลงทุนครั้งแรก โดยมีได้รับความยินยอมจากกองทุนรวมล่วงหน้าเป็นลายลักษณ์อักษร

หัวข้อ	รายละเอียด
หน้าที่ผู้เช่า	<ul style="list-style-type: none"> ผู้เช่าตกลงจะดำเนินการใดเพื่อให้ได้มาซึ่งใบอนุญาตต่าง ๆ หรือเอกสารใด ๆ จากหน่วยงานราชการที่เกี่ยวข้องที่จำเป็นกับการประกอบกิจการของทรัพย์สินที่ลงทุนครั้งแรก และจะปฏิบัติตามข้อตกลงและเงื่อนไขและข้อกำหนดต่าง ๆ ดังกล่าว โดยเคร่งครัด และจะดำรงไว้ซึ่งใบอนุญาตต่าง ๆ ดังกล่าว เมื่อสัญญาฉบับนี้สิ้นสุดลงหรือเมื่อมีการเลิกสัญญาฉบับนี้ ผู้เช่าจะส่งมอบทรัพย์สินที่เช่าคืนให้แก่กองทุนรวมในสภาพที่ดี และเหมาะสมแก่การใช้งานตามวัตถุประสงค์ตามที่ระบุในสัญญาฉบับนี้
การประกันภัย	<p>นับตั้งแต่วันทำสัญญาฉบับนี้และตลอดอายุของสัญญาฉบับนี้ ผู้เช่าจะจัดให้มีการทำประกันความเสี่ยงภัยกับบริษัทประกันภัยที่กองทุนรวมยอมรับ ในจำนวนเงินการทำประกันภัยที่เพียงพอตามมาตรฐานของการทำประกันในธุรกิจประเภทเดียวกัน หรือในจำนวนที่กองทุนรวมกำหนด ดังต่อไปนี้</p> <ol style="list-style-type: none"> ประกันความเสี่ยงภัยในทรัพย์สิน (Property All Risks) โดยทำการประกันทรัพย์สินที่เช่าในส่วนที่กองทุนรวมเป็นเจ้าของกรรมสิทธิ์หรือมีสิทธิครอบครองอย่างเพียงพอและเหมาะสมเพื่อคุ้มครองถึงความเสี่ยงภัยอันอาจเกิดแก่ทรัพย์สินที่เช่า โดยวงเงินเอาประกันภัยพิจารณาตามการประกันมูลค่าของใหม่ (Replacement Cost) ไม่รวมต้นทุนค่าที่ดิน ทั้งนี้ต้องระบุชื่อกองทุนรวมเป็นผู้เอาประกันร่วมและเป็นผู้รับประโยชน์ร่วมกับผู้เช่าในกรมธรรม์ประกันภัยที่จัดทำขึ้นสำหรับทรัพย์สินที่เช่า โดยในกรณีที่เงื่อนไขของกรมธรรม์ประกันภัยเปิดโอกาสให้ทำได้ กองทุนรวมและผู้เช่าตกลงว่าในกรณีที่จำนวนเงินที่ได้รับจากการเรียกร้องสิทธิตามกรมธรรม์ประกันภัยมีจำนวนไม่เกินกว่า 500,000 บาท กองทุนรวมตกลงยินยอมให้ผู้รับประกันภัยจ่ายเงินจำนวนดังกล่าวให้ผู้เช่าโดยตรงได้ โดยผู้เช่าจะต้องนำเงินดังกล่าวไปใช้ในการซ่อมแซมทรัพย์สินที่เช่าให้คืนดีเท่านั้น ประกันความเสี่ยงภัยธุรกิจหยุดชะงัก (Business Interruption) จากการที่ทรัพย์สินที่เช่าเสียหายโดยวงเงินเอาประกันภัยพิจารณาจากรายได้รวมที่ผู้เช่าคาดว่าจะได้รับและมีระยะเวลาคุ้มครองไม่น้อยกว่า 24 เดือน ในวงเงินไม่ต่ำกว่าผลรวมของค่าเช่าคงที่ที่ต้องชำระให้แก่กองทุนรวมและ ต้นทุนคงที่ในการดำเนินงาน และกำไรสุทธิที่คาดว่าจะได้รับของผู้เช่าในแต่ละปี โดยต้องระบุชื่อกองทุนรวมเป็นผู้เอาประกันร่วมและเป็นผู้รับประโยชน์ร่วมกับผู้เช่าในกรมธรรม์ประกันภัยสำหรับส่วนของค่าเช่าที่กองทุนรวมมีสิทธิได้รับตามสัญญานี้ โดยในกรณีที่เงื่อนไขของกรมธรรม์ประกันภัยเปิดโอกาสให้ทำได้ ผู้เช่าตกลงยินยอมให้ผู้รับประกันภัยจ่ายเงินจำนวนค่าเช่าดังกล่าวให้กองทุนรวมโดยตรงได้ ประกันความรับผิดต่อบุคคลภายนอก (Public Liabilities) ซึ่งมีจำนวนเงินเอาประกันปีละไม่ต่ำกว่า 20,000,000 บาท โดยวงเงินเอาประกันภัยพิจารณาจากโอกาสที่จะเกิดความเสียหายต่อบุคคลภายนอก ทั้งนี้ต้องระบุชื่อกองทุนรวมเป็นผู้เอาประกันร่วมและเป็นผู้รับประโยชน์ร่วมกับผู้เช่าในกรมธรรม์ประกันภัย เพื่อคุ้มครองความรับผิดต่อบุคคลภายนอกที่กองทุนรวมอาจมีต่อบุคคลภายนอก <p>ทั้งนี้ ผู้เช่าตกลงที่จะรับผิดชอบในเบี้ยประกัน ค่าใช้จ่าย หรือค่าธรรมเนียมใด ๆ ที่เกิดขึ้นหรือเกี่ยวเนื่องจากการจัดให้มีการประกันภัย และ/หรือการโอนสิทธิตามกรมธรรม์ประกันภัยที่ได้จัดทำขึ้น และมีผลคุ้มครองอยู่ ณ วันที่สัญญาฉบับนี้</p>

หัวข้อ	รายละเอียด
ทรัพย์สินที่เช่าเสียหายหรือถูกทำลาย	<ul style="list-style-type: none"> • ในกรณีที่ทรัพย์สินที่เช่าได้รับความเสียหายทั้งหมดหรืออย่างมีนัยสำคัญไม่ว่าด้วยเหตุใด ๆ จนไม่อาจใช้ทรัพย์สินที่เช่าเพื่อประโยชน์ในการดำเนินการโรงแรมและบ้านพักตากอากาศให้เช่าจากทรัพย์สินที่ลงทุนครั้งแรกต่อไปได้ กองทุนรวมสงวนสิทธิที่จะ <ol style="list-style-type: none"> (1) นำค่าสินไหมทดแทนพื้นฐานที่ได้รับจากผู้รับประกันภัยมาดำเนินการสร้างและจัดหาทรัพย์สินที่เช่าขึ้นใหม่ เพื่อให้เช่าสามารถใช้ประโยชน์จากทรัพย์สินที่เช่าที่ได้มีการสร้างทดแทนขึ้นมาในดำเนินการกิจการโรงแรมและบ้านพักตากอากาศให้เช่าจากทรัพย์สินที่ลงทุนครั้งแรกต่อไปได้ตามปกติ โดยในระหว่างการก่อสร้างและจัดหาทรัพย์สินใหม่ขึ้นมาทดแทนทรัพย์สินที่เช่านั้น คู่สัญญาตกลงให้ถือว่าสิทธิและหน้าที่ของคู่สัญญาตามสัญญาฉบับนี้ยังคงมีผลต่อไปจนกว่าการดำเนินการดังกล่าวจะแล้วเสร็จ หรือ (2) ใช้สิทธิบอกเลิกสัญญาฉบับนี้ โดยมีถือว่ากองทุนรวมปฏิบัติผิดสัญญาฉบับนี้ และกองทุนรวมไม่จำเป็นต้องชำระค่าชดเชยใด ๆ แก่ผู้เช่า • ในกรณีที่ทรัพย์สินที่เช่าได้รับความเสียหายแต่เพียงบางส่วนไม่ว่าด้วยเหตุใด ๆ โดยยังคงสามารถใช้ทรัพย์สินที่เช่าบางส่วนเพื่อประโยชน์ในการดำเนินการโรงแรมและบ้านพักตากอากาศให้เช่าจากทรัพย์สินที่ลงทุนครั้งแรกต่อไปได้ ให้สัญญาฉบับนี้ยังคงมีผลบังคับใช้ได้ต่อไป ทั้งนี้ เฉพาะทรัพย์สินที่เช่าในส่วนที่ไม่เสียหายและยังอยู่ในสภาพที่สามารถใช้ประโยชน์ได้ โดยให้ถือว่าทรัพย์สินดังกล่าวยังคงเป็นทรัพย์สินที่เช่ากันตามสัญญาฉบับนี้ต่อไป โดยกองทุนรวมจะพิจารณาค่าเช่าที่เหมาะสมสำหรับทรัพย์สินที่เช่าในส่วนที่ไม่เสียหายและยังอยู่ในสภาพที่สามารถใช้ประโยชน์ได้ และกองทุนรวมตกลงที่จะนำเงินค่าสินไหมทดแทนที่ได้รับมาใช้ในการซ่อมแซมทรัพย์สินที่เช่าให้คงสภาพเดิมในขณะก่อนที่จะเกิดความเสียหาย ทั้งนี้ เว้นแต่คู่สัญญาทั้งสองฝ่ายจะตกลงเป็นอย่างอื่น • เว้นแต่คู่สัญญาทั้งสองฝ่ายจะตกลงเป็นอย่างอื่น ในกรณีที่ค่าก่อสร้าง หรือค่าใช้จ่ายใด ๆ ที่เกี่ยวกับหรือเกี่ยวเนื่องกับการก่อสร้าง และ/หรือ การซ่อมแซมทรัพย์สินที่เช่า ตามที่กำหนดข้างต้น มีจำนวนเกินกว่าเงินค่าสินไหมทดแทนพื้นฐานที่กองทุนรวมได้รับ กองทุนรวมอาจร้องขอให้ผู้เช่าตกลงรับภาระค่าใช้จ่ายในการก่อสร้าง และ/หรือ ซ่อมแซมทรัพย์สินที่เช่า ในส่วนที่เกินกว่าจำนวนเงินค่าสินไหมทดแทนพื้นฐานที่กองทุนรวมได้รับมาจากบริษัทประกันภัยนั้น โดยกองทุนรวมจะพิจารณาค่าใช้จ่ายส่วนเกินดังกล่าวให้แก่ผู้เช่า ในรูปของการทยอยหักออกจากค่าเช่า และ/หรือ การลดหย่อนค่าเช่า และ/หรือรูปแบบอื่น ๆ ภายใต้เงื่อนไขและระยะเวลาที่กองทุนรวมเห็นสมควร • ทั้งนี้ ก่อนการใช้สิทธิใด ๆ ข้างต้นของกองทุนรวม กองทุนรวมสงวนสิทธิที่จะเสนอการดำเนินการดังกล่าวเพื่อให้ที่ประชุมผู้ถือหุ้นลงมติพิจารณาให้ความเห็นชอบก่อน • เพื่อประโยชน์แห่งข้อนี้ “ค่าสินไหมทดแทนพื้นฐาน” หมายถึง ค่าสินไหมทดแทนจากการประกันภัย ซึ่งไม่รวมถึงค่าสินไหมทดแทนซึ่งได้รับการประกันภัยธุรกิจหยุดชะงัก (Business Interruption) และ/หรือการประกันภัยอื่นใดที่คู่สัญญาแต่ละฝ่ายเป็นผู้เอาประกันภัยเพิ่มเติมด้วยค่าใช้จ่ายของคู่สัญญาฝ่ายนั้นเองทั้งสิ้น เว้นแต่คู่สัญญาทั้งสองฝ่ายจะตกลงเป็นอย่างอื่นหรือ ในกรณีที่ผู้รับประกันภัยปฏิเสธการจ่ายค่าสินไหมทดแทนไม่ว่ากรณีใดก็ตาม

หัวข้อ	รายละเอียด
เหตุผิดนัดผิดสัญญา	<p>กรณีใดกรณีหนึ่งตามที่ระบุดังต่อไปนี้ เป็นเหตุผิดนัดผิดสัญญาซึ่งให้สิทธิแก่คู่สัญญาฝ่ายใดฝ่ายหนึ่งในการบอกเลิกสัญญาฉบับนี้ และ/หรือเรียกค่าเสียหายจากคู่สัญญาอีกฝ่ายหนึ่งได้</p> <p>(1) เหตุผิดนัดผิดสัญญาโดยความผิดของผู้เช่า</p> <ul style="list-style-type: none"> ในกรณีที่ผู้เช่าฝ่าฝืนหรือไม่ปฏิบัติตามข้อตกลงหรือคำรับรองตามที่ระบุไว้ในสัญญาฉบับนี้ หรือ ผู้เช่า หรือ CIR ฝ่าฝืนหรือไม่ปฏิบัติตามหน้าที่ตามที่กำหนดไว้ในสัญญาจะซื้อจะขายอสังหาริมทรัพย์ สัญญาซื้อขายอสังหาริมทรัพย์ หรือสัญญาตกลงกระทำการหรือสัญญาอื่นใดที่ได้มีการเข้าทำโดย CIR และกองทุนรวม หรือผิดคำรับรองที่กำหนดไว้ในสัญญาจะซื้อจะขายอสังหาริมทรัพย์ สัญญาซื้อขายอสังหาริมทรัพย์ หรือสัญญาตกลงกระทำการ หรือสัญญาอื่นใดที่ได้มีการเข้าทำโดย CIR และกองทุนรวม ในสาระสำคัญโดยผู้เช่า หรือ CIR (แล้วแต่กรณี) ไม่สามารถดำเนินการแก้ไขเหตุผิดนัดดังกล่าว และปฏิบัติให้ถูกต้องตามสัญญาภายใน 60 วันนับจากวันที่ผู้เช่าได้รับแจ้งหรือทราบถึงเหตุแห่งการผิดสัญญานั้นหรือภายในระยะเวลาใด ๆ ที่คู่สัญญาได้ตกลงกัน เว้นแต่เป็นเหตุสุดวิสัย อย่างไรก็ตาม ในกรณีที่ผู้เช่าผิดนัดการชำระค่าเช่า และ/หรือเงินค้ำชำระค่าเช่าใด ๆ ที่ผู้เช่ามีหน้าที่ต้องชำระให้แก่กองทุนรวมตามที่กำหนดในสัญญานี้ ให้ถือว่ากองทุนรวมสามารถใช้สิทธิเลิกสัญญาฉบับนี้ทันที ทั้งนี้ เว้นแต่ได้กำหนดไว้เป็นอย่างอื่นในสัญญาฉบับนี้ ในกรณีที่ผู้เช่าถูกศาลสั่งพิทักษ์ทรัพย์เด็ดขาด หรือถูกศาลสั่งให้ล้มละลาย หรืออยู่ในขั้นตอนการเลิกบริษัท การชำระบัญชี หรือมีการร้องขอให้ฟื้นฟูกิจการของผู้เช่าต่อศาลหรือหน่วยงานราชการที่เกี่ยวข้อง ซึ่งกองทุนรวมเห็นว่าผลกระทบต่อความสามารถของผู้เช่าในการชำระหนี้ หรือปฏิบัติตามสัญญาฉบับนี้ ในกรณีที่ผู้เช่าได้หยุดประกอบกิจการทั้งหมด หรือบางส่วนซึ่งทำให้กองทุนรวมไม่สามารถหาประโยชน์จากทรัพย์สินที่เช่าได้อย่างมีนัยสำคัญหรือทำให้ผู้เช่ารายใหม่ไม่สามารถหาประโยชน์จากทรัพย์สินที่เช่าได้อย่างมีนัยสำคัญ <p>(2) เหตุผิดนัดผิดสัญญาโดยความผิดของกองทุนรวม</p> <ul style="list-style-type: none"> ในกรณีที่กองทุนรวมฝ่าฝืนหรือไม่ปฏิบัติตามข้อตกลงหรือผิดคำรับรองที่เป็นสาระสำคัญตามที่ระบุไว้ในสัญญาฉบับนี้ และกองทุนรวมไม่สามารถดำเนินการแก้ไข และปฏิบัติให้ถูกต้องตามสัญญาภายใน 30 วันนับจากวันที่ได้รับแจ้งหรือทราบถึงเหตุแห่งการผิดสัญญานั้น หรือภายในระยะเวลาใด ๆ ที่คู่สัญญาได้ตกลงกัน เว้นแต่ในกรณีที่การไม่ปฏิบัติตามข้อตกลงหรือเงื่อนไขที่ระบุไว้ในสัญญาฉบับนี้เป็นผลเนื่องมาจากการที่ผู้เช่าไม่ปฏิบัติตามหน้าที่ตามที่กำหนดไว้ในสัญญานี้ หรือ CIR ไม่ปฏิบัติตามหน้าที่หรือผิดคำรับรองตามที่กำหนดไว้ในสัญญาจะซื้อจะขายอสังหาริมทรัพย์ สัญญาซื้อขายอสังหาริมทรัพย์ หรือสัญญาตกลงกระทำการ
การเลิกสัญญาและการเรียกค่าเสียหาย	<ul style="list-style-type: none"> กรณีเหตุผิดนัดผิดสัญญาโดยความผิดของผู้เช่า หรือในกรณีที่ผู้ถือหน่วยลงทุนมีมติให้เลิกโครงการ โดยในการลงมติดังกล่าวมี CIR ในฐานะผู้ถือหน่วยลงทุนและบุคคลที่เกี่ยวข้องกับCIR ร่วมกันลงมติเห็นชอบให้เลิกกองทุน กองทุนรวมมีสิทธิเลิกสัญญาฉบับนี้โดยบอกกล่าวให้แก่ผู้เช่าทราบเป็นลายลักษณ์อักษร และ/หรือ ฟ้องร้องให้ปฏิบัติตามสัญญาฉบับนี้ และ/หรือเรียกค่าเสียหายจากผู้เช่าได้ ทั้งนี้ ไม่ว่ากองทุนรวมจะใช้สิทธิในการเลิกสัญญาฉบับนี้หรือไม่ ผู้เช่าตกลงชดเชยค่าเสียหายและ/หรือค่าใช้จ่ายอื่นใดอันเกิดจากเหตุผิดนัดหรือการเลิกกองทุนดังกล่าว กรณีเหตุผิดนัดผิดสัญญาโดยความผิดของกองทุนรวม ผู้เช่ามีสิทธิเลิกสัญญาฉบับนี้โดยบอกกล่าวให้แก่กองทุนรวมทราบเป็นลายลักษณ์อักษร และ/หรือ ฟ้องร้องให้ปฏิบัติตามสัญญาฉบับนี้ และ/หรือเรียกค่าเสียหายจากกองทุนรวมได้ หากเกิดกรณีดังต่อไปนี้ ให้สัญญาฉบับนี้เป็นอันสิ้นสุดผลทันที <ol style="list-style-type: none"> เมื่อครบกำหนดระยะเวลาการเช่าและไม่มีการต่ออายุสัญญาฉบับนี้ออกไป เมื่อคู่สัญญาตกลงร่วมกันโดยสมัครใจในการเลิกสัญญาฉบับนี้ หรือเมื่อกองทุนรวมบอกกล่าวล่วงหน้าเป็นลายลักษณ์อักษรไม่น้อยกว่า 30 วัน หรือ

หัวข้อ	รายละเอียด
การเลิกสัญญาและการเรียกค่าเสียหาย	<p>(3) ในกรณีที่ทรัพย์สินที่เช่าถูกเวนคืนตามประกาศหรือกฎหมายอื่นเกี่ยวกับการเวนคืนหรือกฎหมายอื่น ๆ โดยกองทุนรวมมีความเห็นว่าเหตุการณ์ดังกล่าวมีผลกระทบต่อการดำเนินงานของโครงการอย่างมีนัยสำคัญ และไม่สามารถแก้ไข เยียวยาเหตุดังกล่าวได้หรือดำเนินการใด ๆ เพื่อลดผลกระทบต่อการดำเนินงานของกิจการโรงแรมและบ้านพักตากอากาศให้เช่าจากทรัพย์สินที่ลงทุนครั้งแรกได้</p> <p>ทั้งนี้ ในกรณีที่มีการเลิกสัญญาด้วยเหตุตามที่ระบุไว้ในข้อ (2) หรือ(3) คู่สัญญาแต่ละฝ่ายไม่มีสิทธิเรียกค่าเสียหาย ค่าใช้จ่าย หรือเงินหรือประโยชน์ตอบแทนอื่นใดจากคู่สัญญาอีกฝ่ายหนึ่งได้ เว้นแต่คู่สัญญาจะตกลงกันเป็นอย่างอื่น</p>
เหตุสุดวิสัย	<ul style="list-style-type: none"> • ในสัญญาฉบับนี้ เหตุสุดวิสัย หมายถึง เหตุใด ๆ ที่เกิดขึ้นหรือก่อให้เกิดผลบังคับซึ่งไม่อาจป้องกันได้ ถึงแม้บุคคลที่ต้องประสบหรือใกล้จะต้องประสบเหตุนั้น จะได้จัดการระมัดระวังตามสมควร ดังเช่นบุคคลทั่วไปจะทำได้ในฐานะและภาวะเช่นนั้น และหมายความรวมถึง การบัญญัติกฎหมายหรือการดำเนินการอื่นใดของรัฐซึ่งมีผลกระทบต่อปฏิบัติตามสัญญาฉบับนี้ และให้รวมถึงแต่ไม่จำกัดเพียง ภัยพิบัติทางธรรมชาติเช่น อัคคีภัย น้ำท่วม สึนามิ แผ่นดินไหว อุบัติเหตุที่ไม่สามารถหลีกเลี่ยงได้ สงคราม ข้อจำกัดทางกฎหมาย จลาจล การก่อการร้าย โรคระบาดหรือสาเหตุใด ๆ ที่มีผลทำนองเดียวกันซึ่งคู่สัญญาที่ได้รับผลกระทบไม่อาจควบคุมได้ • ในกรณีที่เหตุสุดวิสัยส่งผลกระทบต่อเป็นสาระสำคัญต่อธุรกิจ และ/หรือกิจการของผู้เช่ารวมทั้งผู้ประกอบการรายอื่น ๆ ในอุตสาหกรรมเดียวกัน โดยไม่ใช่ความผิดของผู้เช่าหรือผู้เช่ามิได้เป็นผู้มีส่วนทำให้เกิดเหตุสุดวิสัยนั้นขึ้น และส่งผลให้ผู้เช่าไม่สามารถชำระค่าเช่าในจำนวน หรือตามระยะเวลาตามที่กำหนดไว้ในสัญญาฉบับนี้ได้ ผู้เช่ามีสิทธิร้องขอให้กองทุนรวมพิจารณาเพื่อให้ความช่วยเหลือแก่ผู้เช่า ซึ่งรวมถึงการขอให้ผ่อนผัน และ/หรือลดหย่อนค่าเช่า และ/หรือ ขยายระยะเวลาการชำระค่าเช่า และ/หรือข้อเสนออื่นใด ทั้งนี้ ในการพิจารณาดังกล่าวเป็นดุลยพินิจของกองทุนรวมแต่เพียงผู้เดียว โดยกองทุนอาจพิจารณาจากปัจจัยใด ๆ ที่กองทุนเห็นว่าเหมาะสม ซึ่งรวมถึงแต่ไม่จำกัดเพียงผลประกอบการของผู้เช่าและผู้ประกอบการรายอื่น ๆ ในอุตสาหกรรมเดียวกัน

สรุปสาระสำคัญของสัญญาเช่าทรัพย์สิน (ทรัพย์สินที่ลงทุนเพิ่มเติมครั้งที่ 1)

หัวข้อ	รายละเอียด
ผู้ให้เช่า	บริษัทหลักทรัพย์จัดการกองทุน ไทยพาณิชย์ จำกัด ในฐานะทรัสต์ที่ของทรัสต์เพื่อการลงทุนในอสังหาริมทรัพย์โรงแรมศรีพินนา (“กองทรัสต์”)
ผู้เช่า	บริษัท ศรีพินนา แมเนจเม้นท์ จำกัด (“ผู้เช่า”)
ทรัพย์สินที่เช่า	<p>(1) ที่ดินที่เช่า ซึ่งตั้งอยู่ที่ตำบลวิชิต อำเภอเมืองภูเก็ต จังหวัดภูเก็ต มีเนื้อที่ประมาณ 6 ไร่ 50.6 ตารางวา ซึ่งประกอบด้วยหนังสือรับรองการทำประโยชน์ (น.ส.3 ก.) จำนวน 2 ฉบับ เลขที่ 349 และ 351 ซึ่งเป็นที่ตั้งของทรัพย์สินที่จะลงทุนเพิ่มเติมครั้งที่ 1 และหมายความรวมถึงระบบสาธารณูปโภคต่างๆ และส่วนควบของที่ดินดังกล่าว ซึ่ง CIR เป็นเจ้าของกรรมสิทธิ์และ/หรือสิทธิครอบครองและใช้ในการประกอบกิจการทรัพย์สินที่จะลงทุนเพิ่มเติมครั้งที่ 1</p> <p>(2) อาคารสิ่งปลูกสร้างทั้งหมดซึ่งได้ปลูกสร้างในที่ดินที่เช่าดังกล่าวซึ่งเป็นที่ตั้งของทรัพย์สินที่จะลงทุนเพิ่มเติมครั้งที่ 1 ซึ่งรวมถึงแต่ไม่จำกัดเพียง</p> <p>(ก) อาคารที่พักแบบพูลสวีทและเพนท์เฮ้าส์ รวม 30 ห้อง (The Habita) รวมถึงพื้นที่ส่วนอำนวยความสะดวก อาคารต้อนรับ ร้านอาหาร สระว่ายน้ำ และส่วนซ่อมบำรุง</p> <p>(ข) อาคารที่พักแบบพูลวิลล่า 1 หลัง รวม 5 ห้อง (X29)</p> <p>รวมถึงระบบต่างๆ สิ่งติดตั้งเครื่องใช้อำนวยความสะดวกต่างๆ และส่วนควบของอาคารดังกล่าว และอสังหาริมทรัพย์อื่นใดที่เป็นกรรมสิทธิ์ของกองทรัสต์ และได้ใช้ในการดำเนินกิจการทรัพย์สินที่จะลงทุนเพิ่มเติมครั้งที่ 1 อยู่ในปัจจุบัน</p> <p>(3) สิ่งหามทรัพย์อันได้แก่ เฟอร์นิเจอร์ เครื่องมือ และอุปกรณ์ซึ่งจำเป็นและสมควรสำหรับใช้ในการดำเนินกิจการทรัพย์สินที่จะลงทุนเพิ่มเติมครั้งที่ 1 เช่น เตียง ตู้เสื้อผ้า ตู้เก็บของ สุขภัณฑ์ เครื่องใช้ไฟฟ้า เป็นต้น</p> <p>(รวม (1) - (3) คือ “ทรัพย์สินที่จะลงทุนเพิ่มเติมครั้งที่ 1” ภายใต้สัญญาตกลงกระทำการ และภายใต้สัญญาฉบับนี้)</p>
ระยะเวลาการเช่า	ประมาณ 2 (สอง) ปี 8 (แปด) เดือน (จนถึงวันที่ 31 กรกฎาคม 2562) นับแต่วันที่ลงนามในสัญญาฉบับนี้ (“ระยะเวลาการเช่า”) ทั้งนี้ เว้นแต่คู่สัญญาฝ่ายหนึ่งฝ่ายใดหรือทั้งสองฝ่ายจะตกลงใช้สิทธิต่ออายุสัญญาฉบับนี้ต่อไปอีก ตามข้อกำหนดและเงื่อนไขของสัญญาฉบับนี้
การต่ออายุสัญญาเช่าและค่าเช่าในกรณีที่มีการต่ออายุสัญญาเช่า	<p>สำหรับระยะเวลาการเช่าในช่วงแรก คู่สัญญาแต่ละฝ่ายมีสิทธิ (Option) ในการต่ออายุสัญญาเช่าออกไปโดยทำเป็นหนังสือบอกกล่าวแก่คู่สัญญาอีกฝ่ายหนึ่งอย่างน้อย 6 (หก) เดือนล่วงหน้าก่อนสิ้นสุดระยะเวลาการเช่าตามสัญญาฉบับนี้ โดยจะมีสิทธิต่ออายุออกไปได้ 3 (สาม) คราว คราวละ 3 (สาม) ปี (จนถึงวันที่ 31 กรกฎาคม 2571) (“ระยะเวลาการเช่าในช่วงแรก”) ตามลำดับ โดยคู่สัญญาแต่ละฝ่ายสามารถใช้สิทธิเรียกให้คู่สัญญาอีกฝ่ายหนึ่งต่ออายุสัญญาเช่าได้ ทั้งนี้ หากมีการใช้สิทธิต่ออายุสัญญาเช่าดังกล่าว คู่สัญญาอีกฝ่ายตกลงที่จะต่ออายุสัญญาเช่าออกไปอีกตามระยะเวลาดังกล่าวข้างต้น ภายใต้เงื่อนไขทุกข้อดังที่ระบุไว้ข้างล่างนี้</p> <ol style="list-style-type: none"> 1. กองทรัสต์ หรือผู้เช่า (แล้วแต่กรณี) ได้ปฏิบัติตามข้อตกลงอันเป็นสาระสำคัญตามที่ระบุไว้ในสัญญาเช่านี้ รวมถึงมิได้ผิดคำรับรองที่ให้ไว้ในสัญญาเช่านี้ 2. ในกรณีที่ผู้เช่าเป็นฝ่ายขอใช้สิทธิในการต่ออายุสัญญาเช่าออกไป ขาญอิสสระ เรสซิเดนซ์ในฐานะคู่สัญญาตามสัญญาตกลงกระทำการ หรือสัญญาอื่นใดที่ได้มีการเช่าทำโดยขาญอิสสระ เรสซิเดนซ์และกองทรัสต์ ได้ปฏิบัติตามข้อกำหนดและเงื่อนไขอันเป็นสาระสำคัญตามที่ระบุไว้ตามสัญญาตกลงกระทำการ หรือสัญญาอื่นใดที่ได้มีการเช่าทำโดยขาญอิสสระ เรสซิเดนซ์และกองทรัสต์ ครบถ้วนทุกประการแล้ว 3. ค่าเช่าสำหรับระยะเวลาการเช่าในช่วงแรกนี้ให้เป็นไปตามรายละเอียดที่กำหนดไว้ในหัวข้อค่าเช่าและการชำระค่าเช่าสำหรับระยะเวลาการเช่าในช่วงแรก ทั้งนี้ เว้นแต่คู่สัญญาจะตกลงกันเป็นประการอื่น และ 4. ให้ข้อกำหนดและเงื่อนไขอื่น ๆ เป็นไปตามที่ระบุในสัญญาเช่าฉบับนี้ เว้นแต่การคำนวณอัตราค่าเช่าสำหรับการต่ออายุสัญญาเช่าในระยะเวลาการเช่าในช่วงแรกดังกล่าวให้เป็นไปตามรายละเอียดที่กำหนดไว้ในหัวข้อค่าเช่าและการชำระค่าเช่าสำหรับระยะเวลาการเช่าในช่วงแรก ทั้งนี้ ข้อกำหนดและเงื่อนไขต่างๆ ต้องเป็นไปตามหลักเกณฑ์ของสำนักงาน ก.ล.ต.

หัวข้อ	รายละเอียด																																																
ค่าเช่าและการชำระค่าเช่าสำหรับระยะเวลาการเช่าในช่วงแรก	<p>ผู้เช่าตกลงชำระค่าเช่าทรัพย์สินที่เช่าให้แก่กองทรัสต์เป็นรายเดือน โดยแบ่งเป็นค่าเช่าคงที่ตลอดอายุสัญญาเช่า และค่าเช่าแปรผัน (สำหรับปีที่ 8-12 ของระยะเวลาการเช่าในช่วงแรก ในกรณีที่มีการต่ออายุสัญญาเช่า) โดยมีรายละเอียดค่าเช่าดังต่อไปนี้</p> <p>ค่าเช่าคงที่สำหรับระยะเวลาการเช่าในช่วงแรก</p> <p>ผู้เช่าตกลงจะชำระค่าเช่าคงที่สำหรับระยะเวลาการเช่าในช่วงแรกเป็นจำนวนรวมต่อปี นับแต่วันที่สัญญาเช่ามีผลใช้บังคับ โดยมีจำนวนค่าเช่าคงที่รายปี ซึ่งแบ่งชำระเป็นรายเดือนโดยคิดเป็นอัตราส่วนของค่าเช่าคงที่ตลอดอายุสัญญาเช่าและสัญญาเช่าที่ต่ออายุออกไปภายในระยะเวลาการเช่าในช่วงแรก และค่าเช่าแปรผัน (ในปีที่ 8-12 ของระยะเวลาการเช่าในช่วงแรก ในกรณีที่มีการต่ออายุสัญญาเช่า) ในแต่ละปีดังนี้</p> <p>ค่าเช่าคงที่รายปีในปีที่ 1 ที่ต้องชำระเป็นรายเดือน</p>																																																
<table border="1"> <thead> <tr> <th data-bbox="619 680 903 719">เดือนในปีที่ 1 (2560)</th> <th data-bbox="903 680 1337 719">ค่าเช่าคงที่ต่อเดือน (บาท)</th> </tr> <tr> <th colspan="2" data-bbox="903 719 1337 763">ทรัพย์สินที่จะลงทุนเพิ่มเติมครั้งที่ 1</th> </tr> </thead> <tbody> <tr> <td data-bbox="619 763 903 808">ธันวาคม</td> <td data-bbox="903 763 1337 808">17,670,000</td> </tr> <tr> <td data-bbox="619 808 903 853">มกราคม</td> <td data-bbox="903 808 1337 853">10,230,000</td> </tr> <tr> <td data-bbox="619 853 903 898">กุมภาพันธ์</td> <td data-bbox="903 853 1337 898">10,230,000</td> </tr> <tr> <td data-bbox="619 898 903 943">มีนาคม</td> <td data-bbox="903 898 1337 943">5,580,000</td> </tr> <tr> <td data-bbox="619 943 903 987">เมษายน</td> <td data-bbox="903 943 1337 987">9,300,000</td> </tr> <tr> <td data-bbox="619 987 903 1032">พฤษภาคม</td> <td data-bbox="903 987 1337 1032">2,790,000</td> </tr> <tr> <td data-bbox="619 1032 903 1077">มิถุนายน</td> <td data-bbox="903 1032 1337 1077">5,580,000</td> </tr> <tr> <td data-bbox="619 1077 903 1122">กรกฎาคม</td> <td data-bbox="903 1077 1337 1122">3,720,000</td> </tr> <tr> <td data-bbox="619 1122 903 1167">รวมค่าเช่าคงที่ในปีที่ 1</td> <td data-bbox="903 1122 1337 1167">65,100,000</td> </tr> </tbody> </table>	เดือนในปีที่ 1 (2560)	ค่าเช่าคงที่ต่อเดือน (บาท)	ทรัพย์สินที่จะลงทุนเพิ่มเติมครั้งที่ 1		ธันวาคม	17,670,000	มกราคม	10,230,000	กุมภาพันธ์	10,230,000	มีนาคม	5,580,000	เมษายน	9,300,000	พฤษภาคม	2,790,000	มิถุนายน	5,580,000	กรกฎาคม	3,720,000	รวมค่าเช่าคงที่ในปีที่ 1	65,100,000	<p>ค่าเช่าคงที่รายปีในปีที่ 2 – 12</p> <table border="1"> <thead> <tr> <th data-bbox="619 1227 903 1265">ปีที่</th> <th data-bbox="903 1227 1337 1265">ค่าเช่าคงที่รายปี (บาท)</th> </tr> <tr> <th colspan="2" data-bbox="619 1265 1337 1310">สิ้นสุดในเดือนกรกฎาคม</th> </tr> </thead> <tbody> <tr> <td data-bbox="619 1310 903 1355">ปีที่ 2 (2561)</td> <td data-bbox="903 1310 1337 1355">93,000,000</td> </tr> <tr> <td data-bbox="619 1355 903 1400">ปีที่ 3 (2562)</td> <td data-bbox="903 1355 1337 1400">93,000,000</td> </tr> <tr> <td data-bbox="619 1400 903 1444">ปีที่ 4 (2563)</td> <td data-bbox="903 1400 1337 1444">93,000,000</td> </tr> <tr> <td data-bbox="619 1444 903 1489">ปีที่ 5 (2564)</td> <td data-bbox="903 1444 1337 1489">93,000,000</td> </tr> <tr> <td data-bbox="619 1489 903 1534">ปีที่ 6 (2565)</td> <td data-bbox="903 1489 1337 1534">102,300,000</td> </tr> <tr> <td data-bbox="619 1534 903 1579">ปีที่ 7 (2566)</td> <td data-bbox="903 1534 1337 1579">102,300,000</td> </tr> <tr> <td data-bbox="619 1579 903 1624">ปีที่ 8 (2567)</td> <td data-bbox="903 1579 1337 1624">102,300,000</td> </tr> <tr> <td data-bbox="619 1624 903 1668">ปีที่ 9 (2568)</td> <td data-bbox="903 1624 1337 1668">112,530,000</td> </tr> <tr> <td data-bbox="619 1668 903 1713">ปีที่ 10 (2569)</td> <td data-bbox="903 1668 1337 1713">112,530,000</td> </tr> <tr> <td data-bbox="619 1713 903 1758">ปีที่ 11 (2570)</td> <td data-bbox="903 1713 1337 1758">112,530,000</td> </tr> <tr> <td data-bbox="619 1758 903 1803">ปีที่ 12 (2571)</td> <td data-bbox="903 1758 1337 1803">123,783,000</td> </tr> </tbody> </table>	ปีที่	ค่าเช่าคงที่รายปี (บาท)	สิ้นสุดในเดือนกรกฎาคม		ปีที่ 2 (2561)	93,000,000	ปีที่ 3 (2562)	93,000,000	ปีที่ 4 (2563)	93,000,000	ปีที่ 5 (2564)	93,000,000	ปีที่ 6 (2565)	102,300,000	ปีที่ 7 (2566)	102,300,000	ปีที่ 8 (2567)	102,300,000	ปีที่ 9 (2568)	112,530,000	ปีที่ 10 (2569)	112,530,000	ปีที่ 11 (2570)	112,530,000	ปีที่ 12 (2571)	123,783,000
เดือนในปีที่ 1 (2560)	ค่าเช่าคงที่ต่อเดือน (บาท)																																																
ทรัพย์สินที่จะลงทุนเพิ่มเติมครั้งที่ 1																																																	
ธันวาคม	17,670,000																																																
มกราคม	10,230,000																																																
กุมภาพันธ์	10,230,000																																																
มีนาคม	5,580,000																																																
เมษายน	9,300,000																																																
พฤษภาคม	2,790,000																																																
มิถุนายน	5,580,000																																																
กรกฎาคม	3,720,000																																																
รวมค่าเช่าคงที่ในปีที่ 1	65,100,000																																																
ปีที่	ค่าเช่าคงที่รายปี (บาท)																																																
สิ้นสุดในเดือนกรกฎาคม																																																	
ปีที่ 2 (2561)	93,000,000																																																
ปีที่ 3 (2562)	93,000,000																																																
ปีที่ 4 (2563)	93,000,000																																																
ปีที่ 5 (2564)	93,000,000																																																
ปีที่ 6 (2565)	102,300,000																																																
ปีที่ 7 (2566)	102,300,000																																																
ปีที่ 8 (2567)	102,300,000																																																
ปีที่ 9 (2568)	112,530,000																																																
ปีที่ 10 (2569)	112,530,000																																																
ปีที่ 11 (2570)	112,530,000																																																
ปีที่ 12 (2571)	123,783,000																																																

หัวข้อ	รายละเอียด																												
<p>ค่าเช่าและการชำระค่าเช่าสำหรับระยะเวลาการเช่าในช่วงแรก</p>	<p>อัตราส่วนของค่าเช่าคงที่ที่ต้องชำระเป็นรายเดือน</p> <table border="1" data-bbox="584 322 1299 981"> <thead> <tr> <th data-bbox="584 322 866 409">เดือน</th> <th data-bbox="866 322 1299 409">ค่าเช่าคงที่รายเดือน (ร้อยละของค่าเช่าคงที่รายปี)</th> </tr> </thead> <tbody> <tr><td data-bbox="584 409 866 450">สิงหาคม</td><td data-bbox="866 409 1299 450">6.0</td></tr> <tr><td data-bbox="584 450 866 490">กันยายน</td><td data-bbox="866 450 1299 490">4.0</td></tr> <tr><td data-bbox="584 490 866 530">ตุลาคม</td><td data-bbox="866 490 1299 530">11.0</td></tr> <tr><td data-bbox="584 530 866 571">พฤศจิกายน</td><td data-bbox="866 530 1299 571">9.0</td></tr> <tr><td data-bbox="584 571 866 611">ธันวาคม</td><td data-bbox="866 571 1299 611">19.0</td></tr> <tr><td data-bbox="584 611 866 651">มกราคม</td><td data-bbox="866 611 1299 651">11.0</td></tr> <tr><td data-bbox="584 651 866 692">กุมภาพันธ์</td><td data-bbox="866 651 1299 692">11.0</td></tr> <tr><td data-bbox="584 692 866 732">มีนาคม</td><td data-bbox="866 692 1299 732">6.0</td></tr> <tr><td data-bbox="584 732 866 772">เมษายน</td><td data-bbox="866 732 1299 772">10.0</td></tr> <tr><td data-bbox="584 772 866 813">พฤษภาคม</td><td data-bbox="866 772 1299 813">3.0</td></tr> <tr><td data-bbox="584 813 866 853">มิถุนายน</td><td data-bbox="866 813 1299 853">6.0</td></tr> <tr><td data-bbox="584 853 866 893">กรกฎาคม</td><td data-bbox="866 853 1299 893">4.0</td></tr> <tr><td data-bbox="584 893 866 981">รวม</td><td data-bbox="866 893 1299 981">100.0</td></tr> </tbody> </table> <p>ทั้งนี้ ผู้เช่าตกลงชำระค่าเช่าคงที่สำหรับระยะเวลาการเช่า 2 เดือนแรกให้แก่กองทรัสต์เป็นการล่วงหน้า ณ วันที่สัญญาเช่ามีผลใช้บังคับอย่างไรก็ดี สำหรับเดือนแรกที่สัญญาเช่ามีผลใช้บังคับ ถ้าสัญญาเช่ามีผลใช้บังคับในวันที่ 1 ผู้เช่า จะชำระค่าเช่าของสองเดือนแรกทันที แต่ในกรณีที่สัญญาเช่ามีผลใช้บังคับหลังจากวันที่ 1 เป็นต้นไป ผู้เช่าจะชำระ (n) ค่าเช่าของเดือนแรกตามสัดส่วนคิดเป็นรายวัน และ (ข) ค่าเช่าของเดือนที่ส่งถัดไปเต็มเดือน ทั้งนี้ อัตราค่าเช่ารายวันของเดือนแรกจะเท่ากับค่าเช่ารายเดือนต่อวันของเดือนแรกคูณด้วยจำนวนวันที่เหลือของเดือนที่สัญญาเช่ามีผลใช้บังคับ สำหรับค่าเช่าในเดือนถัดไปภายหลังระยะเวลาการเช่า 2 เดือนแรก ผู้เช่าตกลงชำระค่าเช่าภายใน 45 วัน นับแต่วันสุดท้ายของแต่ละเดือน</p> <p>ทั้งนี้ ในกรณีที่กองทรัสต์ตรวจสอบสถานะทางการเงินของผู้เช่าจากเอกสารที่ผู้เช่ามีหน้าที่ส่งให้แก่กองทรัสต์ตามที่ระบุไว้ในสัญญาฉบับนี้แล้วพบว่ามีสถานะทางการเงินที่เปลี่ยนไปซึ่งอาจส่งผลกระทบต่อความสามารถในการชำระค่าเช่าของผู้เช่า กองทรัสต์อาจพิจารณาปรับลดจำนวนวันที่ผู้เช่าต้องชำระค่าเช่าให้แก่กองทรัสต์ให้น้อยกว่า 45 วันนับแต่วันสุดท้ายของแต่ละเดือนได้</p> <p>ค่าเช่าแปรผันสำหรับระยะเวลาการเช่าในช่วงแรก</p> <p>ผู้เช่าตกลงชำระค่าเช่าแปรผันเป็นรายปีโดยเริ่มชำระครั้งแรกในปีที่ 8 (ตั้งแต่วันที่ 1 สิงหาคม 2567) ของระยะเวลาการเช่าในช่วงแรก จนครบระยะเวลาการเช่าในช่วงแรก (ปีที่ 12 (วันที่ 31 กรกฎาคม 2571)) โดยจะต้องชำระภายใน 45 วันนับจาก วันครบระยะเวลาเช่า 1 ปีของการเช่าในแต่ละปี โดยมีวิธีการคำนวณดังนี้</p> $\text{ค่าเช่าแปรผันของแต่ละปี} = 30\% \times (n - ข - ค)$ <p>โดยที่</p> <p>n = รายได้รวมจากการประกอบกิจการของทรัพย์สินที่จะลงทุนเพิ่มเติมครั้งที่ 1 (รายได้ค่าเช่าบ้านพักและห้องพัก ค่าบริการ และรายได้จากการดำเนินงานอื่น ๆ ไม่รวมรวมดอกเบี้ยรับ) ส่วนแบ่งกำไรขั้นต้นสุทธิจากค่าอาหาร การให้บริการสปา ารรับส่ง ห้องประชุม และบริการอื่น ๆ ซึ่งลูกค้าที่ใช้บริการที่ทรัพย์สินที่จะลงทุนเพิ่มเติมครั้งที่ 1 ไปใช้บริการที่ทรัพย์สินที่ลงทุนครั้งแรก และ/หรือ ทรัพย์สินที่จะลงทุนเพิ่มเติมครั้งต่อไป (Referral Fee) และค่าสินไหมประกันภัยธุรกิจหยุดชะงักที่ได้รับจากบริษัทประกันภัยนับแต่วันที่ผู้เช่าต้องชำระค่าเช่าแปรผันในแต่ละปีจนครบระยะเวลาเช่า 1 ปีตามที่ปรากฏในงบการเงินของผู้เช่า</p>	เดือน	ค่าเช่าคงที่รายเดือน (ร้อยละของค่าเช่าคงที่รายปี)	สิงหาคม	6.0	กันยายน	4.0	ตุลาคม	11.0	พฤศจิกายน	9.0	ธันวาคม	19.0	มกราคม	11.0	กุมภาพันธ์	11.0	มีนาคม	6.0	เมษายน	10.0	พฤษภาคม	3.0	มิถุนายน	6.0	กรกฎาคม	4.0	รวม	100.0
เดือน	ค่าเช่าคงที่รายเดือน (ร้อยละของค่าเช่าคงที่รายปี)																												
สิงหาคม	6.0																												
กันยายน	4.0																												
ตุลาคม	11.0																												
พฤศจิกายน	9.0																												
ธันวาคม	19.0																												
มกราคม	11.0																												
กุมภาพันธ์	11.0																												
มีนาคม	6.0																												
เมษายน	10.0																												
พฤษภาคม	3.0																												
มิถุนายน	6.0																												
กรกฎาคม	4.0																												
รวม	100.0																												

หัวข้อ	รายละเอียด
<p>ค่าเช่าและการชำระค่าเช่าสำหรับระยะเวลาเช่าในช่วงแรก</p>	<p>ข = ค่าใช้จ่ายต่าง ๆ (นอกเหนือจากค่าเช่าคงที่ที่ต้องชำระให้แก่กองทรัสต์ SRIPANWA ตามที่กำหนดในสัญญา (Accrual Basis) ในการบริหารทรัพย์สินที่จะลงทุนเพิ่มเติมครั้งที่ 1 นับแต่วันที่ผู้เช่าต้องชำระค่าเช่าแปรผันในแต่ละปีจนครบระยะเวลาเช่า 1 ปี ซึ่งไม่รวมค่าใช้จ่ายดอกเบี้ย ตามที่ปรากฏในงบการเงินของผู้เช่า ดังเช่นค่าใช้จ่ายดังต่อไปนี้</p> <ol style="list-style-type: none"> (1) ต้นทุนรวมจากการประกอบกิจการทรัพย์สินที่จะลงทุนเพิ่มเติมครั้งที่ 1 (เช่น ค่ารักษาความปลอดภัย ค่าทำความสะอาด และต้นทุนจากการดำเนินงานอื่น ๆ) (2) ค่าใช้จ่ายรวมในการบริหารจากการประกอบกิจการทรัพย์สินที่จะลงทุนเพิ่มเติมครั้งที่ 1 (เช่น ค่าใช้จ่ายทางการขายและการตลาด และค่าธรรมเนียมที่ชำระให้ผู้บริหารทรัพย์สิน (ถ้ามี)) (3) ค่าใช้จ่ายรวมการดำเนินงานอื่นจากการประกอบกิจการทรัพย์สินที่จะลงทุนเพิ่มเติมครั้งที่ 1 (เช่น ภาษีโรงเรือน ภาษีอื่น ๆ ที่เกี่ยวข้องกับที่ดินและสิ่งปลูกสร้างค่าธรรมเนียมประกันภัยใด ๆ ค่าสอบบัญชีและตรวจสอบภายใน ค่าใช้จ่ายในการปรับปรุงสภาพลักษณะ ค่าใช้จ่ายในการซ่อมบำรุง) <p>ค = ค่าเช่าคงที่ตามที่กำหนดในสัญญา (Accrual Basis) นับแต่วันที่ผู้เช่าต้องชำระค่าเช่าแปรผันในแต่ละปีจนครบระยะเวลาเช่า 1 ปี</p> <p>สำหรับในกรณีที่สัญญาเช่าในแต่ละปีไม่ได้เริ่มในวันที่ 1 มกราคม ให้การคำนวณค่าเช่าแปรผันในแต่ละปีตามสูตรข้างต้นอ้างอิงจากงบการเงินของผู้เช่า ซึ่งหากค่าเช่าแปรผันซึ่งคำนวณจากงบการเงินดังกล่าวแตกต่างจากงบการเงินที่ได้รับการตรวจสอบ/สอบทานงบการเงินของผู้เช่าในรอบปีบัญชีที่เกี่ยวข้องโดยผู้สอบบัญชีที่ได้รับอนุญาตจากสำนักงาน ก.ล.ต. และผู้เช่าได้ชำระค่าเช่าดังกล่าวให้แก่กองทรัสต์แล้ว กองทรัสต์และผู้เช่าตกลงที่จะหักลบ/จ่ายเพิ่มส่วนต่างค่าเช่ากับค่าเช่าคงที่ที่ต้องชำระให้แก่กองทรัสต์ในครั้งถัดไป ทั้งนี้ ในกรณีที่ไม่มี การต่ออายุสัญญาเช่าหรือยกเลิกสัญญาเช่าก่อนครบอายุสัญญา ค่าเช่าแปรผันของปีสุดท้ายของสัญญาเช่าหรือปีที่มีการยกเลิกสัญญาเช่า จะชำระพร้อมกับค่าเช่าคงที่ที่ต้องชำระงวดสุดท้าย ทั้งนี้ หากผลการตรวจสอบ/สอบทานงบการเงินของผู้เช่าในรอบปีบัญชีนั้น โดยผู้สอบบัญชี แตกต่างจากงบการเงินของผู้เช่าที่นำมาคำนวณค่าเช่าแปรผัน และผู้เช่าได้ชำระค่าเช่าดังกล่าวให้แก่กองทรัสต์แล้ว กองทรัสต์และผู้เช่าตกลงที่จะชำระคืน/จ่ายเพิ่มส่วนต่างค่าเช่าดังกล่าวให้แก่กันภายใน 30 วันนับแต่วันที่ผู้สอบบัญชีนำส่งงบการเงินให้แก่ผู้เช่า ในกรณีที่ผู้เช่าผิดนัดการชำระค่าเช่าตามที่กำหนดในสัญญาระดับนี้ ซึ่งเป็นผลให้กองทรัสต์มีสิทธิเลิกสัญญาฉบับนี้ได้ หากต่อมาผู้เช่าได้ทำการชำระค่าเช่าที่ค้างชำระจนครบเต็มจำนวนในแต่ละงวดแล้ว ทั้งนี้ ก่อนกองทรัสต์ใช้สิทธิเลิกสัญญา ให้ถือว่ากองทรัสต์ไม่ใช้สิทธิเลิกสัญญาสำหรับการผิดนัดการชำระค่าเช่าในแต่ละงวดนั้น ๆ อย่างไรก็ตาม หากผู้เช่าผิดนัดการชำระค่าเช่าตั้งแต่ 3 ครั้งขึ้นไป ให้กองทรัสต์สามารถใช้สิทธิเลิกสัญญาฉบับนี้ได้ทันที</p> <p>อย่างไรก็ดี การชำระค่าเช่าคงที่ และ/หรือ ค่าเช่าแปรผันจะต้องเป็นไปตามข้อกำหนดของกฎเกณฑ์ทางกฎหมายหลักทรัพ์ที่เกี่ยวข้อง ทั้งนี้ รวมถึงในกรณีที่สัดส่วนระหว่างค่าเช่าคงที่และค่าเช่าแปรผันไม่เป็นไปตามที่กำหนดในกฎหมายหลักทรัพ์ที่เกี่ยวข้อง กองทรัสต์และผู้เช่าช่วงตกลงจะร่วมกันแก้ไข เปลี่ยนแปลงข้อกำหนดและเงื่อนไขเกี่ยวกับการชำระค่าเช่าคงที่ และ/หรือ ค่าเช่าแปรผันให้เป็นไปตามข้อกำหนดของกฎเกณฑ์ทางกฎหมายหลักทรัพ์ที่เกี่ยวข้องต่อไป</p>

หัวข้อ	รายละเอียด														
<p>การต่ออายุสัญญาเช่าและค่าเช่า ในกรณีที่มีการต่ออายุสัญญาเช่า สำหรับสิทธิในการต่ออายุสัญญา เช่าในช่วงที่สอง</p>	<p>นอกเหนือจากสิทธิในการต่ออายุสัญญาเช่าเมื่อครบกำหนดระยะเวลาการเช่าในช่วงแรก คู่สัญญาแต่ละฝ่ายมีสิทธิ (Option) ในการต่ออายุสัญญาเช่าออกไปโดยทำเป็นหนังสือบอกกล่าวแก่คู่สัญญาอีกฝ่ายหนึ่งอย่างน้อย 12 (สิบสอง) เดือนล่วงหน้าก่อนสิ้นสุดระยะเวลาการเช่าในช่วงแรกตามสัญญาฉบับนี้ โดยจะมีสิทธิต่ออายุออกไปได้ 5 (ห้า) คราว คราวละ 3 (สาม) ปี (“ระยะเวลาการเช่าในช่วงที่สอง”) โดยคู่สัญญาแต่ละฝ่ายสามารถใช้สิทธิเรียกให้คู่สัญญาอีกฝ่ายหนึ่งต่ออายุสัญญาเช่าได้ ทั้งนี้ หากมีการใช้สิทธิต่ออายุสัญญาเช่าดังกล่าว คู่สัญญาอีกฝ่ายตกลงที่จะต่ออายุสัญญาเช่าออกไปอีกตามระยะเวลาดังกล่าวข้างต้น ภายใต้เงื่อนไขทุกข้อดังที่ระบุไว้ข้างล่างนี้</p> <ul style="list-style-type: none"> • กองทรัสต์ หรือผู้เช่า (แล้วแต่กรณี) ได้ปฏิบัติตามข้อตกลงอันเป็นสาระสำคัญตามที่ระบุไว้ในสัญญาเช่านี้ รวมถึงมิได้ผิดคำรับรองที่ให้ไว้ในสัญญาเช่านี้ และ • ทั้งนี้ ในกรณีที่ผู้เช่าเป็นฝ่ายขอใช้สิทธิในการต่ออายุสัญญาเช่าออกไป CIR ในฐานะคู่สัญญาตามสัญญาตกลงกระทำการ หรือสัญญาอื่นใดที่ได้มีการเข้าทำโดย CIR และกองทรัสต์ ได้ปฏิบัติตามข้อกำหนดและเงื่อนไขอันเป็นสาระสำคัญตามที่ระบุไว้ตามสัญญาตกลงกระทำการ หรือสัญญาอื่นใดที่ได้มีการเข้าทำโดย CIR และกองทรัสต์ ครบถ้วนทุกประการแล้ว • ในกรณีดังกล่าว คู่สัญญาทั้งสองฝ่ายตกลงจะเริ่มเจรจาข้อกำหนดและเงื่อนไขต่าง ๆ ซึ่งอาจรวมถึงเรื่องอัตราค่าเช่าของระยะเวลาการเช่าในช่วงที่สองโดยเร็ว ทั้งนี้ ในกรณีที่คู่สัญญาทั้งสองฝ่ายไม่สามารถตกลงข้อกำหนดและเงื่อนไขต่าง ๆ ให้แล้วเสร็จภายใน 6 เดือนนับจากวันที่ฝ่ายหนึ่งได้แจ้งความประสงค์ข้างต้นให้แก่อีกฝ่ายหนึ่ง กองทรัสต์อาจพิจารณาให้มีการต่ออายุสัญญาเช่าออกไปสำหรับระยะเวลาการเช่าในช่วงที่สอง โดยให้ข้อกำหนดและเงื่อนไขอื่น ๆ เป็นไปตามที่ระบุในสัญญาเช่าฉบับนี้ เว้นแต่การคำนวณอัตราค่าเช่าสำหรับระยะเวลาการต่ออายุสัญญาเช่าในช่วงที่สองดังกล่าวให้เป็นไปตามที่ระบุไว้ในหัวข้อค่าเช่าและการชำระค่าเช่าสำหรับระยะเวลาการเช่าในช่วงที่สอง โดยที่ข้อกำหนดและเงื่อนไขต่าง ๆ ต้องเป็นไปตามหลักเกณฑ์ของสำนักงาน ก.ล.ต. (ซึ่งรวมถึงแต่ไม่จำกัดเพียงประกาศ กฏ ระเบียบ ข้อบังคับที่เกี่ยวข้องกับการทำรายการกับบุคคลที่เกี่ยวข้องกันกับผู้จัดการกองทรัสต์) 														
<p>ค่าเช่าและการชำระค่าเช่า สำหรับระยะเวลาการเช่า ในช่วงที่สอง</p>	<p>ค่าเช่าคงที่ ผู้เช่าตกลงจะชำระค่าเช่าคงที่สำหรับระยะเวลาการเช่าในช่วงที่สองในจำนวนรวมต่อปี นับแต่วันที่สัญญาเช่าที่ต่ออายุมีผลบังคับใช้ โดยมีจำนวนค่าเช่าคงที่รายปี ซึ่งแบ่งชำระเป็นรายเดือน โดยคิดเป็นอัตราส่วนของค่าเช่าคงที่ในแต่ละปี (ในกรณีที่มีการต่ออายุสัญญาเช่า) ดังนี้</p> <table border="1" data-bbox="587 1413 1299 1727"> <thead> <tr> <th data-bbox="587 1413 868 1458">ปีที่</th> <th data-bbox="868 1413 1299 1458">ค่าเช่าคงที่ต่อปี (บาท)</th> </tr> </thead> <tbody> <tr> <td data-bbox="587 1458 868 1503">ปีที่ 1-2</td> <td data-bbox="868 1458 1299 1503">123,783,000</td> </tr> <tr> <td data-bbox="587 1503 868 1547">ปีที่ 3-5</td> <td data-bbox="868 1503 1299 1547">136,161,300</td> </tr> <tr> <td data-bbox="587 1547 868 1592">ปีที่ 6-8</td> <td data-bbox="868 1547 1299 1592">149,777,430</td> </tr> <tr> <td data-bbox="587 1592 868 1637">ปีที่ 9-11</td> <td data-bbox="868 1592 1299 1637">164,755,173</td> </tr> <tr> <td data-bbox="587 1637 868 1682">ปีที่ 12-14</td> <td data-bbox="868 1637 1299 1682">181,230,690</td> </tr> <tr> <td data-bbox="587 1682 868 1727">ปีที่ 15</td> <td data-bbox="868 1682 1299 1727">199,353,759</td> </tr> </tbody> </table>	ปีที่	ค่าเช่าคงที่ต่อปี (บาท)	ปีที่ 1-2	123,783,000	ปีที่ 3-5	136,161,300	ปีที่ 6-8	149,777,430	ปีที่ 9-11	164,755,173	ปีที่ 12-14	181,230,690	ปีที่ 15	199,353,759
ปีที่	ค่าเช่าคงที่ต่อปี (บาท)														
ปีที่ 1-2	123,783,000														
ปีที่ 3-5	136,161,300														
ปีที่ 6-8	149,777,430														
ปีที่ 9-11	164,755,173														
ปีที่ 12-14	181,230,690														
ปีที่ 15	199,353,759														

หัวข้อ	รายละเอียด																												
<p>ค่าเช่าและการชำระค่าเช่าสำหรับระยะเวลาการเช่าในช่วงที่สอง</p>	<p>อัตราส่วนค่าเช่าคงที่ที่ต้องชำระเป็นรายเดือนมีดังนี้</p> <table border="1" data-bbox="624 315 1337 983"> <thead> <tr> <th data-bbox="624 315 906 405">เดือน</th> <th data-bbox="906 315 1337 405">ค่าเช่าคงที่รายเดือน (คิดเป็นร้อยละของค่าเช่าคงที่รายปี)</th> </tr> </thead> <tbody> <tr><td data-bbox="624 405 906 450">สิงหาคม</td><td data-bbox="906 405 1337 450">6.0</td></tr> <tr><td data-bbox="624 450 906 495">กันยายน</td><td data-bbox="906 450 1337 495">4.0</td></tr> <tr><td data-bbox="624 495 906 539">ตุลาคม</td><td data-bbox="906 495 1337 539">11.0</td></tr> <tr><td data-bbox="624 539 906 584">พฤศจิกายน</td><td data-bbox="906 539 1337 584">9.0</td></tr> <tr><td data-bbox="624 584 906 629">ธันวาคม</td><td data-bbox="906 584 1337 629">19.0</td></tr> <tr><td data-bbox="624 629 906 674">มกราคม</td><td data-bbox="906 629 1337 674">11.0</td></tr> <tr><td data-bbox="624 674 906 719">กุมภาพันธ์</td><td data-bbox="906 674 1337 719">11.0</td></tr> <tr><td data-bbox="624 719 906 763">มีนาคม</td><td data-bbox="906 719 1337 763">6.0</td></tr> <tr><td data-bbox="624 763 906 808">เมษายน</td><td data-bbox="906 763 1337 808">10.0</td></tr> <tr><td data-bbox="624 808 906 853">พฤษภาคม</td><td data-bbox="906 808 1337 853">3.0</td></tr> <tr><td data-bbox="624 853 906 898">มิถุนายน</td><td data-bbox="906 853 1337 898">6.0</td></tr> <tr><td data-bbox="624 898 906 943">กรกฎาคม</td><td data-bbox="906 898 1337 943">4.0</td></tr> <tr><td data-bbox="624 943 906 983">รวม</td><td data-bbox="906 943 1337 983">100.0</td></tr> </tbody> </table> <p>สำหรับในกรณีที่สัญญาเช่าไม่ได้มีผลตั้งแต่วันแรกของเดือน และ/หรือ ไม่ได้สิ้นสุดลง ณ วันสุดท้ายของเดือน ค่าเช่าคงที่ของเดือนดังกล่าวจะถูกคำนวณตามสัดส่วนของจำนวนวันที่สัญญาเช่ามีผลในเดือนนั้นเทียบกับจำนวนวันทั้งหมดของเดือนนั้น ๆ ทั้งนี้ กองทรัสต์และผู้เช่าอาจตกลงร่วมกันเพื่อปรับสัดส่วนค่าเช่าคงที่ต่อเดือนให้สอดคล้องกับความสามารถในการจัดหารายได้ของทรัพย์สินที่จะลงทุนเพิ่มเติมครั้งที่ 1 ในแต่ละเดือน</p> <p>ค่าเช่าแปรผัน</p> <p>ค่าเช่าแปรผันสำหรับสัญญาเช่าในกรณีที่มีการต่ออายุสัญญาเช่าจะใช้สูตรการคำนวณตามเดิม โดยมีผลบังคับตลอดอายุสัญญาเช่าที่ได้มีการต่ออายุสัญญา และเริ่มชำระค่าเช่าแปรผันตั้งแต่วันที่แรกที่ได้มีการต่อสัญญาเช่า</p>	เดือน	ค่าเช่าคงที่รายเดือน (คิดเป็นร้อยละของค่าเช่าคงที่รายปี)	สิงหาคม	6.0	กันยายน	4.0	ตุลาคม	11.0	พฤศจิกายน	9.0	ธันวาคม	19.0	มกราคม	11.0	กุมภาพันธ์	11.0	มีนาคม	6.0	เมษายน	10.0	พฤษภาคม	3.0	มิถุนายน	6.0	กรกฎาคม	4.0	รวม	100.0
เดือน	ค่าเช่าคงที่รายเดือน (คิดเป็นร้อยละของค่าเช่าคงที่รายปี)																												
สิงหาคม	6.0																												
กันยายน	4.0																												
ตุลาคม	11.0																												
พฤศจิกายน	9.0																												
ธันวาคม	19.0																												
มกราคม	11.0																												
กุมภาพันธ์	11.0																												
มีนาคม	6.0																												
เมษายน	10.0																												
พฤษภาคม	3.0																												
มิถุนายน	6.0																												
กรกฎาคม	4.0																												
รวม	100.0																												
<p>การโอนสิทธิการเช่าและการเช่าช่วง</p>	<p>ตลอดอายุของสัญญานี้</p> <ul style="list-style-type: none"> ผู้เช่าจะไม่โอนสิทธิ และ/หรือ หน้าที่ภายใต้สัญญานี้ให้แก่บุคคลอื่นใด โดยไม่ได้รับความยินยอมล่วงหน้าจากกองทรัสต์เป็นลายลักษณ์อักษร ผู้เช่าจะไม่ดำเนินการให้ใช้หรือให้เช่าช่วงทรัพย์สินที่เช่าทั้งหมดหรือบางส่วน หรือในส่วนที่เป็นสาระสำคัญแก่บุคคลอื่น เพื่อใช้ในการประกอบกิจการทรัพย์สินที่จะลงทุนเพิ่มเติมครั้งที่ 1 โดยไม่ได้รับความยินยอมล่วงหน้าจากกองทรัสต์เป็นลายลักษณ์อักษร 																												
<p>ข้อตกลงสำคัญตามสัญญา</p>	<ul style="list-style-type: none"> ผู้เช่าเป็นบริษัทจำกัดที่จัดตั้งและดำรงอยู่อย่างสมบูรณ์ตามกฎหมายไทย โดยมีทุนจดทะเบียนไม่ต่ำกว่า 30,000,000 บาท ผู้ถือหุ้นรายใหญ่ของผู้เช่าได้แก่ CIR และบุคคลที่ CIR กำหนดซึ่งได้รับความเห็นชอบจากกองทรัสต์ ผู้เช่ามีอำนาจในการเข้าทำสัญญา การปฏิบัติตามสัญญา การให้สิทธิ การจัดทำเอกสาร และการดำเนินการอื่นใดตามที่ระบุไว้ในและที่เกี่ยวข้องกับสัญญานี้ และการกระทำดังกล่าวไม่ขัดต่อวัตถุประสงค์และข้อบังคับของบริษัท 																												

หัวข้อ	รายละเอียด
ข้อตกลงสำคัญตามสัญญา	<ul style="list-style-type: none"> • ตลอดระยะเวลาการเช่าตามสัญญาฉบับนี้หรือระยะเวลาการเช่าในกรณีที่มีการต่ออายุสัญญาฉบับนี้ออกไปแต่ละครั้ง ผู้เช่าได้รับใบอนุญาตในการดำเนินกิจการใด ๆ ที่จำเป็นเกี่ยวกับการดำเนินกิจการทรัพย์สินที่จะลงทุนเพิ่มเติมครั้งที่ 1 และใบอนุญาตดังกล่าวได้รับมาโดยชอบด้วยกฎหมาย และยังมีผลสมบูรณ์ โดยมีได้ถูกยกเลิก เพิกถอน หรือหมดอายุ รวมถึงไม่มีข้อพิพาทกับหน่วยงานราชการใด ๆ แต่ประการใด ทั้งนี้ ผู้เช่าได้ปฏิบัติตามและจะได้อปฏิบัติตามเงื่อนไขหลักเกณฑ์ต่าง ๆ ตามที่ระบุไว้ในใบอนุญาตต่าง ๆ อย่างครบถ้วนสมบูรณ์ และไม่ได้ปฏิบัติตามใด ๆ อันเป็นการฝ่าฝืนกฎหมายต่าง ๆ ที่เกี่ยวข้องกัใบอนุญาตนั้น ๆ อันอาจเป็นผลให้ใบอนุญาตดังกล่าวมีความเสี่ยงต่อการถูกเพิกถอนหรืออาจก่อให้เกิดผลกระทบในทางลบต่อทรัพย์สินที่เช่าหรือต่อการปฏิบัติตามสัญญาของผู้สัญญา • ผู้เช่ามิได้มีข้อพิพาททางกฎหมายกับบุคคลใด ๆ ที่มีหรืออาจมีผลกระทบในทางลบอย่างมีนัยสำคัญต่อการเช่าทำและปฏิบัติตามสัญญาฉบับนี้ รวมถึงการดำเนินกิจการทรัพย์สินที่จะลงทุนเพิ่มเติมครั้งที่ 1 และไม่มีเหตุ หรือข้อขัดแย้ง การถูกฟ้องร้องและการเรียกร้องค่าเสียหายจากหรือกับบุคคลอื่น รวมถึงแต่ไม่จำกัดเพียง เหตุการณ์ใด ๆ ที่อาจส่งผลในทางลบต่อความสามารถของผู้เช่าในการปฏิบัติตามสัญญาฉบับนี้ได้อย่างสมบูรณ์ หรืออาจส่งผลกระทบในทางลบกับทรัพย์สินที่เช่า • ผู้เช่าตกลงจะรับผิดชอบค่าภาษีโรงเรือนและที่ดิน ภาษีบำรุงท้องที่ อาคารแสตมป์ ภาษีและค่าธรรมเนียมอื่นใดที่เกี่ยวข้อง และค่าใช้จ่ายอื่นใด (แล้วแต่กรณี) เกี่ยวกับการเช่าทรัพย์สินที่เช่า • ตลอดระยะเวลาการเช่า ก่อนที่จะมีการเปลี่ยนแปลงอำนาจในการควบคุมบริษัทผู้เช่า ไม่ว่าจะโดยทางตรงหรือทางอ้อมและไม่ว่าในระดับผู้ถือหุ้นหรือระดับการจัดการ หรือการแต่งตั้งหรือถอดถอนผู้ตรวจสอบบัญชี (Auditor) โดยต้องเป็นผู้ตรวจสอบบัญชีที่ได้รับความเห็นชอบจากสำนักงาน ก.ล.ต. หรือการแต่งตั้ง หรือถอดถอนประธานกรรมการ กรรมการผู้จัดการ กรรมการที่ปรึกษาของบริษัท หรือ ผู้จัดการฝ่ายการเงิน (Financial Manager) หรือ ผู้จัดการฝ่ายบัญชี (Accounting Manager) หรือ ผู้จัดการทั่วไป (General Manager) หรือ ผู้จัดการฝ่ายบัญชีและการเงิน (Chief Financial Officer) ซึ่งบริหารงานในทรัพย์สินที่จะลงทุนเพิ่มเติมครั้งที่ 1 หรือผู้บริหารหรือพนักงานที่มีขอบอำนาจในการทำงานเหมือนหรือคล้ายคลึงกับผู้มีตำแหน่งข้างต้นของผู้เช่า ผู้เช่าจะต้องดำเนินการแจ้งให้กองทรัสต์ทราบเป็นลายลักษณ์อักษรล่วงหน้าพร้อมระบุเหตุผลประกอบ ทั้งนี้ ในกรณีที่จะมีการแต่งตั้งหรือเปลี่ยนแปลงผู้บริหารทรัพย์สิน ผู้เช่าจะต้องได้รับความเห็นชอบจากกองทรัสต์ล่วงหน้าเป็นลายลักษณ์อักษร
หน้าที่ของผู้เช่าในการดำเนินการเกี่ยวกับผลกำไรจากการบริหารบ้านพัก	<ul style="list-style-type: none"> • ภายใต้สัญญาตกลงกระทําการ ฉบับลงวันที่ 1 สิงหาคม 2556 ระหว่างกองทุนรวมอสังหาริมทรัพย์โรงแรมศรีพินนา (“กองทุนรวม”) และ CIR (ซึ่งกองทุนรวมจะได้โอนสิทธิและหน้าที่ตามสัญญามาให้แก่กองทรัสต์) CIR ตกลงโอนสิทธิการรับรายได้จากการบริหารที่พักอาศัยประเภทเรสซิเดนซ์ (“การบริหารของ CIR”) ตามสัญญา Rental Management Agreement (สัญญาว่าจ้างบริหารจัดการบ้านพักตากอากาศ) สัญญา Pool Villa Rent Back Agreement (สัญญาเช่ากลับบ้านพักตากอากาศเพื่อนำมาให้เช่าต่อ) และสัญญาอื่นใดที่เกี่ยวข้องให้แก่ผู้เช่า (ภายใต้สัญญา Sub-Management Agreement ระหว่างชาวยูเอสเอส เรสซิเดนซ์ และผู้เช่า) (“การโอนสิทธิการรับรายได้”) • ภายใต้สัญญาฉบับนี้ ผู้เช่าตกลงนำ <ol style="list-style-type: none"> (1) ผลกำไรจากการบริหารของ CIR ที่ผู้เช่าได้รับจากการโอนสิทธิการรับรายได้จาก CIR (ถ้ามี) และ (2) ผลกำไรจากการบริหารที่พักอาศัยประเภทเรสซิเดนซ์โดยผู้เช่าภายใต้สัญญา Rental Management Agreement (สัญญาว่าจ้างบริหารจัดการบ้านพักตากอากาศ) สัญญา Pool Villa Rent Back Agreement (สัญญาเช่ากลับบ้านพักตากอากาศเพื่อนำมาให้เช่าต่อ) และสัญญาอื่นใดที่เกี่ยวข้อง ที่ผู้เช่าบริหารให้แก่เจ้าของบ้านพักตากอากาศโดยตรง <p>((1) และ (2) รวมเรียกว่า “ผลกำไรจากการบริหารบ้านพัก”)</p>

หัวข้อ	รายละเอียด
	<p>ไปชำระส่วนต่างค่าเช่าและชำระค่าเช่าแปรผันตามสัญญาเช่าทรัพย์สินสำหรับทรัพย์สินที่ลงทุนครั้งแรกก่อน (ถ้ามี) แล้วจึงนำผลกำไรจากการบริหารบ้านพักที่เหลือมาชำระส่วนต่างค่าเช่าตามสัญญาเช่าทรัพย์สินที่จะลงทุนเพิ่มเติมครั้งที่ 1 ก่อนที่จะนำไปใช้ในด้านอื่นๆ ต่อไป</p> <p>เพื่อประโยชน์แห่งข้อสัญญานี้ ให้นิยาม “ส่วนต่างค่าเช่า” มีความหมายดังนี้</p> <p>ส่วนต่างค่าเช่าในปีที่ T = ค่าเช่าคงที่ที่ต้องชำระในปีที่ T - ผลประกอบการที่เกิดขึ้นจริงของผู้เช่า เฉพาะที่เกิดจากทรัพย์สินของแต่ละโครงการ ในปีที่ T</p>
หน้าที่ผู้เช่า	<ul style="list-style-type: none"> ผู้เช่าตกลงจะรับผิดชอบในการดำเนินการบำรุงรักษาและซ่อมแซม (Maintenance) (ซึ่งรวมถึงการซ่อมแซมใหญ่ (Major Maintenance)) การปรับปรุงสภาพลักษณะ (Renovation) สำหรับทรัพย์สินที่เช่า ตลอดจนการจัดซื้อจัดหาเฟอร์นิเจอร์ เครื่องมือและอุปกรณ์ซึ่งจำเป็นและสมควรสำหรับใช้ในการประกอบกิจการทรัพย์สินที่จะลงทุนเพิ่มเติมครั้งที่ 1 ทั้งในกรณีที่เป็นการซ่อมแซมที่เล็กน้อย และการซ่อมแซมที่จำเป็นต่อการใช้ประโยชน์จากทรัพย์สินที่เช่า ตลอดจนดำเนินการใดๆ ที่จำเป็นเพื่อให้ทรัพย์สินที่เช่าอยู่ในสภาพดี เพื่อให้โครงการสามารถใช้ประโยชน์ และตามคำร้องขอของกองทรัสต์ โดยค่าใช้จ่ายของผู้เช่าเอง <p>นอกจากนี้ผู้เช่าจะดำเนินการเปิดบัญชีของผู้เช่า โดยมีเงื่อนไขการเบิกจ่ายร่วมกันระหว่างคู่สัญญา โดยมีวัตถุประสงค์เพื่อให้มีการเก็บสำรองเงินทุนเพื่อการบำรุงรักษาและซ่อมแซมใหญ่ (Major Maintenance) และปรับปรุงสภาพลักษณะ (Renovation) ดังกล่าว โดยที่ผู้เช่าจะต้องเก็บสำรองเงินทุนดังกล่าวตามตารางระยะเวลาการสำรองเงิน ทั้งนี้ โดยมีเงื่อนไขการเบิกจ่ายเงินในบัญชีที่เป็นไปตามตารางการบำรุงรักษาและซ่อมแซมใหญ่ (Major Maintenance) และการปรับปรุงสภาพลักษณะ (Renovation) ประจำปีที่ผู้เช่าแจ้งให้กองทรัสต์ทราบในแต่ละปี</p> <p>อีกทั้ง ผู้เช่าจะดำเนินการสำรองเงินเพื่อการจัดซื้อจัดหาเฟอร์นิเจอร์ เครื่องมือและอุปกรณ์ตามตารางระยะเวลาการสำรองเงิน ทั้งนี้ โดยมีเงื่อนไขการเบิกจ่ายเงินในบัญชีที่เป็นไปตามตารางการเบิกจ่ายประจำปีที่ผู้เช่าแจ้งให้กองทรัสต์ทราบในแต่ละปี</p> <ul style="list-style-type: none"> ผู้เช่าตกลงดำเนินการใด ๆ ที่จำเป็นและสมควรในการหาแหล่งสนับสนุนทางการเงินจาก CIR หรือบุคคลอื่นใด (รวมถึงการหาเงินสำรองเพื่อรองรับค่าใช้จ่ายที่เกิดขึ้นในกรณีที่ผู้เช่าขาดสภาพคล่องทางการเงินหรือมีเงินไม่เพียงพอสำหรับค่าใช้จ่ายที่เกิดขึ้นจากการดำเนินการธุรกิจภายใต้ทรัพย์สินที่จะลงทุนเพิ่มเติมครั้งที่ 1) ผู้เช่าตกลงจะไม่ประกอบกิจการอื่นใดที่นอกเหนือจากการประกอบกิจการโรงแรมและบ้านพักตากอากาศให้เช่าจากทรัพย์สินที่จะลงทุนเพิ่มเติมครั้งที่ 1 และกิจการที่เกี่ยวข้องและสนับสนุนการประกอบกิจการโรงแรมและบ้านพักตากอากาศให้เช่าจากทรัพย์สินที่จะลงทุนเพิ่มเติมครั้งที่ 1 รวมถึงการบริหารที่พักอาศัยประเภทเรสซิเดนซ์ตามสัญญา Rental Management Agreement ฉบับใหม่ (สัญญาว่าจ้างบริหารจัดการบ้านพักตากอากาศฉบับใหม่) สัญญา Pool Villa Rent Back Agreement ฉบับใหม่ (สัญญาเช่ากลับบ้านพักตากอากาศเพื่อนำมาให้เช่าต่อฉบับใหม่) และ/หรือสัญญา Sub-Management Agreement (สัญญาว่าจ้างบริหารจัดการต่อ) และโครงการส่วนที่ 3 ที่จะเกิดขึ้นในอนาคต ผู้เช่าจะไม่ก่อสร้าง ดัดแปลง ต่อเติม สิ่งปลูกสร้างใด ๆ ที่เป็นโครงสร้างหลัก แบบ หรือแบบแปลนอาคาร ลงบนทรัพย์สินที่เช่าเว้นแต่จะได้รับความเห็นชอบจากกองทรัสต์ล่วงหน้าเป็นลายลักษณ์อักษร ผู้เช่าจะไม่ก่อหนี้หรือภาระผูกพันใด ๆ เพิ่มเติม รวมถึงภาระผูกพันที่เกี่ยวข้องกับทรัพย์สินของผู้เช่า ภาระผูกพันใด ๆ ที่เกี่ยวข้องกับทรัพย์สินที่เช่า รวมถึงแต่ไม่จำกัดเพียงการให้เช่าช่วง การโอนสิทธิการเช่าหรือสิทธิอื่นใด ตลอดจนการขาย และ/หรือให้เช่าทรัพย์สินอื่นใด ซึ่งจะส่งผลกระทบต่อภาระดำเนินงานของทรัพย์สินที่จะลงทุนเพิ่มเติมครั้งที่ 1 โดยมิได้รับความยินยอมจากกองทรัสต์ล่วงหน้าเป็นลายลักษณ์อักษร

<p>หน้าที่ผู้เช่า</p>	<ul style="list-style-type: none"> ผู้เช่าตกลงจะดำเนินการใดเพื่อให้ได้มาซึ่งใบอนุญาตต่าง ๆ หรือเอกสารใด ๆ จากหน่วยงานราชการที่เกี่ยวข้องที่จำเป็นกับการประกอบกิจการทรัพย์สินที่จะลงทุนเพิ่มเติมครั้งที่ 1 และจะปฏิบัติตามข้อตกลงและเงื่อนไขและข้อกำหนดต่างๆ ดังกล่าวโดยเคร่งครัด และจะดำรงไว้ซึ่งใบอนุญาตต่าง ๆ ดังกล่าว เมื่อสัญญาฉบับนี้สิ้นสุดลงหรือเมื่อมีการเลิกสัญญาฉบับนี้ ผู้เช่าจะส่งมอบทรัพย์สินที่เช่าคืนให้แก่กองทรัสต์ในสภาพที่ดี และเหมาะสมแก่การใช้งานตามวัตถุประสงค์ตามที่ระบุในสัญญาฉบับนี้
<p>การประกันภัย</p>	<p>นับตั้งแต่วันที่ทำสัญญาฉบับนี้และตลอดอายุของสัญญาฉบับนี้ ผู้เช่าจะจัดให้มีการทำประกันความเสี่ยงภัยกับบริษัทประกันภัยที่กองทรัสต์ยอมรับ ในจำนวนเงินการทำประกันภัยที่เพียงพอตามมาตรฐานของการทำประกันในธุรกิจประเภทเดียวกัน หรือในจำนวนที่กองทรัสต์กำหนด ดังต่อไปนี้</p> <p>(1) ประกันความเสี่ยงภัยในทรัพย์สิน (Property All Risks) โดยทำการประกันทรัพย์สินที่เช่าในส่วนที่กองทรัสต์เป็นเจ้าของกรรมสิทธิ์หรือมีสิทธิครอบครองอย่างเพียงพอและเหมาะสมเพื่อคุ้มครองถึงความเสี่ยงภัยอันอาจเกิดแก่ทรัพย์สินที่เช่า โดยวงเงินเอาประกันภัยพิจารณาตามการประเมินมูลค่าของใหม่ (Replacement Cost) ไม่รวมต้นทุนค่าที่ดิน ทั้งนี้ต้องระบุชื่อกองทรัสต์เป็นผู้เอาประกันร่วมและเป็นผู้รับประโยชน์ร่วมกับผู้เช่าในกรมธรรม์ประกันภัยที่จัดทำขึ้นสำหรับทรัพย์สินที่เช่า โดยในกรณีนี้เงื่อนไขของกรมธรรม์ประกันภัยเปิดโอกาสให้ทำได้ กองทรัสต์และผู้เช่าตกลงว่าในกรณีที่จำนวนเงินที่ได้รับจากการเรียกร้องสิทธิตามกรมธรรม์ประกันภัยมีจำนวนไม่เกินกว่า 500,000 บาท กองทรัสต์ตกลงยินยอมให้ผู้รับประกันภัยจ่ายเงินจำนวนดังกล่าวให้ผู้เช่าโดยตรงได้ โดยผู้เช่าจะต้องนำเงินดังกล่าวไปใช้ในการซ่อมแซมทรัพย์สินที่เช่าให้คืนดีเท่านั้น</p> <p>(2) ประกันความเสี่ยงภัยธุรกิจหยุดชะงัก (Business Interruption) จากการที่ทรัพย์สินที่เช่าเสียหายโดยวงเงินเอาประกันภัยพิจารณาจากรายได้รวมที่ผู้เช่าคาดว่าจะได้รับและมีระยะเวลาคุ้มครองไม่น้อยกว่า 24 เดือน ในวงเงินไม่ต่ำกว่าผลรวมของค่าเช่าคงที่ที่ต้องชำระให้แก่กองทรัสต์และต้นทุนคงที่ในการดำเนินงาน และกำไรสุทธิที่คาดว่าจะได้รับของผู้เช่าในแต่ละปี โดยต้องระบุชื่อกองทรัสต์เป็นผู้เอาประกันร่วมและเป็นผู้รับประโยชน์ร่วมกับผู้เช่าในกรมธรรม์ประกันภัยสำหรับส่วนของค่าเช่าที่กองทรัสต์มีสิทธิได้รับตามสัญญานี้ โดยในกรณีที่เงื่อนไขของกรมธรรม์ประกันภัยเปิดโอกาสให้ทำได้ ผู้เช่าตกลงยินยอมให้ผู้รับประกันภัยจ่ายเงินจำนวนดังกล่าวให้กองทรัสต์โดยตรงได้</p> <p>(3) ประกันความรับผิดชอบต่อบุคคลภายนอก (Public Liabilities) ซึ่งมีจำนวนเงินเอาประกันปีละไม่ต่ำกว่า 20,000,000 บาท โดยวงเงินเอาประกันภัยพิจารณาจากโอกาสที่จะเกิดความเสียหายต่อบุคคลภายนอก ทั้งนี้ ต้องระบุชื่อกองทรัสต์เป็นผู้เอาประกันร่วมกับผู้เช่าในกรมธรรม์ประกันภัย เพื่อคุ้มครองความรับผิดชอบต่อบุคคลภายนอกที่กองทรัสต์อาจมีต่อบุคคลภายนอก ทั้งนี้ ผู้เช่าตกลงที่จะรับผิดชอบในเบี้ยประกัน ค่าใช้จ่าย หรือค่าธรรมเนียมใด ๆ ที่เกิดขึ้นหรือเกี่ยวเนื่องจากการจัดให้มีการประกันภัย และ/หรือ การโอนสิทธิตามกรมธรรม์ประกันภัยที่ได้จัดทำขึ้น และมีผลคุ้มครองอยู่ ณ วันที่ของสัญญาฉบับนี้</p>
<p>ทรัพย์สินที่เช่าเสียหายหรือถูกทำลาย</p>	<ul style="list-style-type: none"> ในกรณีที่ทรัพย์สินที่เช่าได้รับความเสียหายทั้งหมดหรืออย่างมีนัยสำคัญไม่ว่าด้วยเหตุใด ๆ จนไม่อาจใช้ทรัพย์สินที่เช่าเพื่อประโยชน์ในการดำเนินทรัพย์สินที่จะลงทุนเพิ่มเติมครั้งที่ 1 ต่อไปได้ กองทรัสต์สงวนสิทธิที่จะ <ol style="list-style-type: none"> นำค่าสินไหมทดแทนพื้นฐานที่ได้รับจากผู้รับประกันภัยมาดำเนินการสร้างและจัดหาทรัพย์สินที่เช่าขึ้นใหม่ เพื่อให้ผู้เช่าสามารถใช้ประโยชน์จากทรัพย์สินที่เช่าที่ได้มีการสร้างทดแทนขึ้นมาในดำเนินกิจการทรัพย์สินที่จะลงทุนเพิ่มเติมครั้งที่ 1 ต่อไปได้ตามปกติ โดยในระหว่างการก่อสร้างและจัดหาทรัพย์สินใหม่ขึ้นมาทดแทนทรัพย์สินที่เช่าขึ้นนั้น คู่สัญญาตกลงให้ถือว่าสิทธิและหน้าที่ของคู่สัญญาตามสัญญาฉบับนี้ยังคงมีผลต่อไปจนกว่าการดำเนินการดังกล่าวจะแล้วเสร็จ หรือ ใช้สิทธิบอกเลิกสัญญาฉบับนี้ โดยมีถือว่ากองทรัสต์ปฏิบัติผิดสัญญาฉบับนี้ และกองทรัสต์ไม่จำเป็นต้องชำระค่าชดเชยใด ๆ แก่ผู้เช่า

<p>ทรัพย์สินที่เช่าเสียหายหรือถูกทำลาย</p>	<ul style="list-style-type: none"> • ในกรณีที่ทรัพย์สินที่เช่าได้รับความเสียหายแต่เพียงบางส่วนไม่ว่าด้วยเหตุใด ๆ โดยยังคงสามารถใช้ทรัพย์สินที่เช่าบางส่วนเพื่อประโยชน์ในการดำเนินทรัพย์สินที่จะลงทุนเพิ่มเติมครั้งที่ 1 ต่อไปได้ ให้สัญญาฉบับนี้ยังคงมีผลบังคับใช้ได้ต่อไป ทั้งนี้ เฉพาะทรัพย์สินที่เช่าในส่วนที่ไม่เสียหายและยังอยู่ในสภาพที่สามารถใช้ประโยชน์ได้ โดยให้ถือว่าทรัพย์สินดังกล่าวยังคงเป็นทรัพย์สินที่เช่ากันตามสัญญาฉบับนี้ต่อไป โดยกองทรัสต์จะพิจารณาค่าเช่าที่เหมาะสมสำหรับทรัพย์สินที่เช่าในส่วนที่ไม่เสียหายและยังอยู่ในสภาพที่สามารถใช้ประโยชน์ได้ และกองทรัสต์ตกลงที่จะนำเงินค่าสินไหมทดแทนที่ได้รับมาใช้ในการซ่อมแซมทรัพย์สินที่เช่าให้คงสภาพเดิมในขณะก่อนที่จะเกิดความเสียหาย ทั้งนี้ เว้นแต่คู่สัญญาทั้งสองฝ่ายจะตกลงเป็นอย่างอื่น • เว้นแต่คู่สัญญาทั้งสองฝ่ายจะตกลงเป็นอย่างอื่น ในกรณีที่ค่าก่อสร้าง หรือค่าใช้จ่ายใด ๆ ที่เกี่ยวกับหรือเกี่ยวเนื่องกับการก่อสร้าง และ/หรือ การซ่อมแซมทรัพย์สินที่เช่า ตามที่กำหนดข้างต้น มีจำนวนเกินกว่าเงินค่าสินไหมทดแทนพื้นฐานที่กองทรัสต์ได้รับ กองทรัสต์อาจร้องขอให้ผู้เช่าตกลงรับภาระค่าใช้จ่ายในการก่อสร้าง และ/หรือ ซ่อมแซมทรัพย์สินที่เช่า ในส่วนที่เกินกว่าจำนวนเงินค่าสินไหมทดแทนพื้นฐานที่กองทรัสต์ได้รับมาจากบริษัทประกันภัยนั้น โดยกองทรัสต์จะพิจารณาขอค่าใช้จ่ายส่วนเกินดังกล่าวให้แก่ผู้เช่า ในรูปของการทยอยหักออกจากค่าเช่า และ/หรือ การลดหย่อนค่าเช่า และ/หรือรูปแบบอื่นๆ ภายใต้งบเงื่อนไขและระยะเวลาที่กองทรัสต์เห็นสมควร <p>อย่างไรก็ดี เพื่อประโยชน์แห่งความชัดเจน ข้อตกลงระหว่างกองทรัสต์และผู้เช่าไม่ตัดสิทธิของทรัสต์ในการเรียกร้องค่าเสียหาย ค่าใช้จ่ายในการก่อสร้าง และ/หรือ ซ่อมแซมทรัพย์สินที่เช่า ในส่วนที่เกินกว่าจำนวนเงินค่าสินไหมทดแทนพื้นฐานที่กองทรัสต์ได้รับมาจากบริษัทประกันภัยนั้นจากผู้เช่าที่ก่อให้เกิดความเสียหายได้ (ถ้ามี)</p> <ul style="list-style-type: none"> • ทั้งนี้ ก่อนการใช้สิทธิใด ๆ ข้างต้นของกองทรัสต์ กองทรัสต์จะขอความเห็นชอบก่อน • เพื่อประโยชน์แห่งข้อนี้ “ค่าสินไหมทดแทนพื้นฐาน” หมายถึง ค่าสินไหมทดแทนจากการประกันภัย ซึ่งไม่รวมถึงค่าสินไหมทดแทนซึ่งได้รับจากการประกันภัยธุรกิจหยุดชะงัก (Business Interruption) และ/หรือ การประกันภัยอื่นใดที่คู่สัญญาแต่ละฝ่ายเป็นผู้เอาประกันภัยเพิ่มเติมด้วยค่าใช้จ่ายของคู่สัญญาฝ่ายนั้นเองทั้งสิ้น เว้นแต่คู่สัญญาทั้งสองฝ่ายจะตกลงเป็นอย่างอื่นหรือในกรณีที่ผู้รับประกันภัยปฏิเสธการจ่ายค่าสินไหมทดแทนไม่ว่ากรณีใดก็ตาม
<p>เหตุผิดนัดผิดสัญญา</p>	<p>กรณีใดกรณีหนึ่งตามที่ระบุดังต่อไปนี้ เป็นเหตุผิดนัดผิดสัญญาซึ่งให้สิทธิแก่คู่สัญญาฝ่ายใดฝ่ายหนึ่งในการบอกเลิกสัญญาฉบับนี้ และ/หรือเรียกค่าเสียหายจากคู่สัญญาอีกฝ่ายหนึ่งได้</p> <p>(1) เหตุผิดนัดผิดสัญญาโดยความผิดของผู้เช่า</p> <ul style="list-style-type: none"> • ในกรณีที่ผู้เช่าฝ่าฝืนหรือไม่ปฏิบัติตามข้อตกลงหรือคำรับรองตามที่ระบุไว้ในสัญญาฉบับนี้ หรือ CIR ฝ่าฝืนหรือไม่ปฏิบัติตามที่กำหนดไว้ในสัญญาจะซื้อขายหรือสัญญาซื้อขายสังหาริมทรัพย์ หรือสัญญาซื้อขายสังหาริมทรัพย์ หรือสัญญาตกลงกระทำการ หรือสัญญาอื่นใดที่ได้มีการเข้าทำโดย CIR และกองทรัสต์ หรือผิดคำรับรองที่กำหนดไว้ในสัญญาจะซื้อขายสังหาริมทรัพย์ หรือสัญญาตกลงกระทำการ หรือสัญญาอื่นใดที่ได้มีการเข้าทำโดย CIR และกองทรัสต์ ในสาระสำคัญ โดยผู้เช่า หรือ CIR (แล้วแต่กรณี) ไม่สามารถดำเนินการแก้ไขเหตุผิดนัดดังกล่าว และปฏิบัติให้ถูกต้องตามสัญญาภายใน 60 วันนับจากวันที่ผู้เช่าได้รับแจ้งหรือทราบถึงเหตุแห่งการผิดสัญญานั้นหรือภายในระยะเวลาใด ๆ ที่คู่สัญญาได้ตกลงกัน เว้นแต่เป็นเหตุสุดวิสัย อย่างไรก็ตามในกรณีที่ผู้เช่าผิดนัดการชำระค่าเช่า และ/หรือเงินค้ำชำระอย่างไร ๆ ที่ผู้เช่ามีหน้าที่ต้องชำระให้แก่กองทรัสต์ตามที่กำหนดในสัญญานี้ ให้ถือว่ากองทรัสต์สามารถใช้สิทธิเลิกสัญญาฉบับนี้ทันที ทั้งนี้ เว้นแต่ได้กำหนดไว้เป็นอย่างอื่นในสัญญาฉบับนี้ • ในกรณีที่ผู้เช่าถูกศาลสั่งพิทักษ์ทรัพย์เด็ดขาด หรือถูกศาลสั่งให้ล้มละลาย หรืออยู่ในขั้นตอนการเลิกบริษัท การชำระบัญชี หรือมีการร้องขอให้ฟื้นฟูกิจการของผู้เช่าต่อศาลหรือหน่วยงานราชการที่เกี่ยวข้อง ซึ่งกองทรัสต์เห็นว่าผลกระทบต่อความสามารถของผู้เช่าในการชำระหนี้ หรือปฏิบัติตามสัญญาฉบับนี้

หัวข้อ	รายละเอียด
เหตุผิดนัดผิดสัญญา	<ul style="list-style-type: none"> • ในกรณีที่ผู้เช่าได้หยุดประกอบกิจการทั้งหมด หรือบางส่วนซึ่งทำให้กองทรัสต์ไม่สามารถหาประโยชน์จากทรัพย์สินที่เช่าได้อย่างมีนัยสำคัญหรือทำให้ผู้เช่ารายใหม่ไม่สามารถหาประโยชน์จากทรัพย์สินที่เช่าได้อย่างมีนัยสำคัญ (2) เหตุผิดนัดผิดสัญญาโดยความผิดของกองทรัสต์ • ในกรณีที่กองทรัสต์ฝ่าฝืนหรือไม่ปฏิบัติตามข้อตกลงหรือผิดคำรับรองที่เป็นสาระสำคัญตามที่ระบุไว้ในสัญญาฉบับนี้ และกองทรัสต์ไม่สามารถดำเนินการแก้ไข และปฏิบัติให้ถูกต้องตามสัญญาภายใน 30 วันนับจากวันที่ได้รับแจ้งหรือทราบถึงเหตุแห่งการผิดสัญญานั้น หรือภายในระยะเวลาใด ๆ ที่คู่สัญญาได้ตกลงกัน เว้นแต่ในกรณีที่การไม่ปฏิบัติตามข้อตกลงหรือเงื่อนไขที่ระบุไว้ในสัญญาฉบับนี้ เป็นผลเนื่องมาจากการที่ผู้เช่าไม่ปฏิบัติตามหน้าที่ตามที่กำหนดไว้ในสัญญานี้ หรือ CIR ไม่ปฏิบัติตามหน้าที่หรือผิดคำรับรองตามที่กำหนดไว้ในสัญญาจะซื้อจะขายอสังหาริมทรัพย์ สัญญาซื้อขายอสังหาริมทรัพย์ หรือสัญญาตกลงกระทำการ
การเลิกสัญญาและการเรียกค่าเสียหาย	<ul style="list-style-type: none"> • กรณีเหตุผิดนัดผิดสัญญาโดยความผิดของผู้เช่า หรือในกรณีที่ผู้ถือหน่วยทรัสต์มีมติให้เลิกกองทรัสต์ โดยในการลงมติดังกล่าวมี CIR ในฐานะผู้ถือหน่วยทรัสต์และบุคคลที่เกี่ยวข้องกับ CIR ร่วมกันลงมติเห็นชอบให้เลิกกองทรัสต์ กองทรัสต์มีสิทธิเลิกสัญญาฉบับนี้ โดยบอกกล่าวให้แก่ผู้เช่าทราบเป็นลายลักษณ์อักษร หรือ ฟ้องร้องให้ปฏิบัติตามสัญญาฉบับนี้ และ/หรือ เรียกค่าเสียหายจากผู้เช่าได้ ทั้งนี้ ไม่ว่ากองทรัสต์จะใช้สิทธิในการเลิกสัญญาฉบับนี้หรือไม่ ผู้เช่าตกลงชดเชยค่าเสียหาย และ/หรือ ค่าใช้จ่ายอื่นใดอันเกิดจากเหตุผิดนัดหรือการเลิกกองทรัสต์ดังกล่าว • กรณีเหตุผิดนัดผิดสัญญาโดยความผิดของกองทรัสต์ ผู้เช่ามีสิทธิเลิกสัญญาฉบับนี้โดยบอกกล่าวให้แก่กองทรัสต์ทราบเป็นลายลักษณ์อักษร หรือ ฟ้องร้องให้ปฏิบัติตามสัญญาฉบับนี้ และ/หรือ เรียกค่าเสียหายจากกองทรัสต์ได้ • หากเกิดกรณีดังต่อไปนี้ ให้สัญญาฉบับนี้เป็นอันสิ้นสุดทันที <ol style="list-style-type: none"> (1) เมื่อครบกำหนดระยะเวลาการเช่าและไม่มี การต่ออายุสัญญาฉบับนี้ออกไป (2) เมื่อคู่สัญญาตกลงร่วมกันโดยสมัครใจในการเลิกสัญญาฉบับนี้ หรือเมื่อกองทรัสต์บอกกล่าวล่วงหน้าเป็นลายลักษณ์อักษรไม่น้อยกว่า 30 วัน หรือ (3) ในกรณีที่ทรัพย์สินที่เช่าถูกเวนคืนตามประกาศหรือกฎหมายอันเกี่ยวกับการเวนคืนหรือกฎหมายอื่น ๆ โดยกองทรัสต์มีความเห็นว่าเหตุการณ์ดังกล่าวมีผลกระทบต่อ การดำเนินงานของโครงการอย่างมีนัยสำคัญ และไม่สามารถแก้ไข เยียวยาเหตุดังกล่าวได้ หรือดำเนินการใด ๆ เพื่อลดผลกระทบต่อ การดำเนินงานของทรัพย์สินที่จะลงทุนเพิ่มเติมครั้งที่ 1 ได้ <p>ทั้งนี้ ในกรณีที่มีการเลิกสัญญาด้วยเหตุตามที่ระบุไว้ในข้อ (2) หรือ(3) คู่สัญญาแต่ละฝ่ายไม่มีสิทธิเรียกค่าเสียหาย ค่าใช้จ่าย หรือเงินหรือประโยชน์ตอบแทนอื่นใดจากคู่สัญญาอีกฝ่ายหนึ่งได้ เว้นแต่คู่สัญญาจะตกลงกันเป็นอย่างอื่น</p>
เหตุสุดวิสัย	<ul style="list-style-type: none"> • ในสัญญาฉบับนี้ เหตุสุดวิสัย หมายถึง เหตุใด ๆ ที่เกิดขึ้นหรือก่อให้เกิดผลพิบัติซึ่งไม่อาจป้องกันได้ ถึงแม้บุคคลที่ต้องประสบหรือใกล้จะต้องประสบเหตุนั้นจะได้จัดการระมัดระวังตามสมควร ดังเช่นบุคคลทั่วไปจะทำได้ในฐานะและภาวะเช่นนั้น และหมายความรวมถึงการบัญญัติกฎหมายหรือการดำเนินการอื่นใดของรัฐซึ่งมีผลกระทบต่อ การปฏิบัติตามสัญญาฉบับนี้ และให้รวมถึงแต่ไม่จำกัดเพียง ภัยพิบัติทางธรรมชาติ เช่น อัคคีภัย น้ำท่วม สึนามิ แผ่นดินไหว อุบัติเหตุที่ไม่สามารถหลีกเลี่ยงได้ สงคราม ข้อจำกัดทางกฎหมาย จลาจล การก่อการร้าย โรคระบาด หรือสาเหตุใด ๆ ที่มีผลทำนองเดียวกันซึ่งคู่สัญญาที่ได้รับผลกระทบไม่อาจควบคุมได้

หัวข้อ	รายละเอียด
เหตุสุดวิสัย	<ul style="list-style-type: none"> ในกรณีที่เหตุสุดวิสัยส่งผลกระทบต่อความเป็นสาระสำคัญต่อธุรกิจ และ/หรือ กิจการของผู้เข้าร่วมทั้งผู้ประกอบการรายอื่น ๆ ในอุตสาหกรรมเดียวกัน โดยไม่ใช้ความผิดของผู้เช่าหรือผู้เช่ามิได้เป็นผู้มีส่วนทำให้เกิดเหตุสุดวิสัยนั้นขึ้น และส่งผลให้ผู้เช่าไม่สามารถชำระค่าเช่าในจำนวน หรือตามระยะเวลาตามที่กำหนดไว้ในสัญญาฉบับนี้ได้ ผู้เช่ามีสิทธิร้องขอให้กองทรัสต์พิจารณาเพื่อให้ความช่วยเหลือแก่ผู้เช่า ซึ่งรวมถึงการขอให้ผ่อนผัน และ/หรือ ลดหย่อนค่าเช่า และ/หรือ ขยายระยะเวลาการชำระค่าเช่า และ/หรือ ข้อเสนออื่นใด ทั้งนี้ ในการพิจารณาดังกล่าวเป็นดุลยพินิจของกองทรัสต์แต่เพียงผู้เดียว โดยกองทรัสต์อาจพิจารณาจากปัจจัยใด ๆ ที่กองทรัสต์เห็นว่าเหมาะสม ซึ่งรวมถึงแต่ไม่จำกัดเพียงผลประกอบการของผู้เช่าและผู้ประกอบการรายอื่น ๆ ในอุตสาหกรรมเดียวกัน <p>อย่างไรก็ดี หากการขอให้ผ่อนผัน และ/หรือ ลดหย่อนค่าเช่า และ/หรือ ขยายระยะเวลาการชำระค่าเช่า และ/หรือ ข้อเสนออื่นใดจากผู้เช่าไม่มีแผนการฟื้นฟูและระยะเวลาที่จะสามารถหารายได้เพื่อมาชำระค่าเช่าแก่กองทรัสต์ ได้อย่างชัดเจน กองทรัสต์ จะเชิญประชุมผู้ถือหุ้นทรัสต์เพื่ออนุมัติให้ผ่อนผัน และ/หรือ ลดหย่อนค่าเช่า และ/หรือ ขยายระยะเวลาการชำระค่าเช่า และ/หรือ รับข้อเสนออื่นใดดังกล่าว ทั้งนี้ผู้เช่าจะต้องมีการเสนอเหตุผลอย่างชัดเจนในการเสนอให้ผู้ถือหุ้นทรัสต์พิจารณา</p>

สรุปสาระสำคัญของสัญญาเช่าทรัพย์สิน (ทรัพย์สินที่ลงทุนเพิ่มเติมครั้งที่ 2)

หัวข้อ	รายละเอียด
ผู้ให้เช่า	บริษัทหลักทรัพย์จัดการกองทุน ไทยพาณิชย์ จำกัด ในฐานะทรัสต์ของทรัสต์เพื่อการลงทุนในอสังหาริมทรัพย์โรงแรมศรีพินวา (“กองทรัสต์”)
ผู้เช่า	บริษัท ศรีพินวา แมเนจเม้นท์ จำกัด (“ผู้เช่า”)
ทรัพย์สินที่เช่า	<ol style="list-style-type: none"> ที่ดิน ซึ่งตั้งอยู่ที่ตำบลชะอำ อำเภอชะอำ จังหวัดเพชรบุรี มีเนื้อที่ประมาณ 2 ไร่ 2 งาน 32 ตารางวา ซึ่งประกอบด้วยโฉนดที่ดินเลขที่ 9866, 9867 และ 9868 ซึ่งเป็นที่ตั้งของทรัพย์สินที่ใช้ในการประกอบกิจการในโครงการโรงแรมบาบา บีชคลับ ชะอำ-หัวหิน (“โครงการโรงแรม”) และหมายความรวมถึงระบบสาธารณูปโภค ต่าง ๆ และส่วนควบของที่ดินดังกล่าว ซึ่ง IUD เป็นเจ้าของกรรมสิทธิ์ และใช้ในการประกอบกิจการโรงแรม อาคารสิ่งปลูกสร้างทั้งหมดซึ่งได้ปลูกสร้างในที่ดินที่จะเช่าดังกล่าวซึ่งเป็นที่ตั้งของทรัพย์สินที่ใช้ในการประกอบกิจการโรงแรม ซึ่งรวมถึงแต่ไม่จำกัดเพียง <ol style="list-style-type: none"> อาคาร A ซึ่งเป็นอาคาร 3 ชั้น จำนวน 1 หลัง ใช้เป็นห้องพักโรงแรมแบบพูลสวีทและเพนท์เฮาส์ จำนวน 16 ห้อง เนื้อที่ประมาณ 1,711 ตารางเมตร อาคาร B ซึ่งเป็นอาคาร 3 ชั้น จำนวน 1 หลัง ใช้เป็นห้องพักโรงแรมแบบพูลสวีท จำนวน 2 ห้อง และร้านอาหาร เนื้อที่ประมาณ 766.20 ตารางเมตร อาคาร C ซึ่งเป็นอาคาร 1 ชั้น จำนวน 1 หลัง ใช้เป็นบาร์น้ำ เนื้อที่ประมาณ 56.20 ตารางเมตร อาคาร D ซึ่งเป็นอาคาร 1 ชั้น จำนวน 1 หลัง ใช้เป็นศาลา เนื้อที่ประมาณ 60 ตารางเมตร ลานจอดรถ จำนวน 1 จุด ใช้เป็นที่จอดรถ เนื้อที่รวมประมาณ 21 ตารางเมตร สระว่ายน้ำนอกอาคาร เนื้อที่ตัวสระว่ายน้ำประมาณ 352 ตารางเมตร เนื้อที่ระเบียงรอบสระว่ายน้ำประมาณ 571.30 ตารางเมตร เนื้อที่รวมประมาณ 923.30 ตารางเมตร <p>รวมถึงระบบต่าง ๆ สิ่งติดตั้งตึกรังสร้างอำนวยความสะดวกต่าง ๆ และส่วนควบของอาคารดังกล่าวและอสังหาริมทรัพย์อื่นใดที่ IUD เป็นผู้มืกรรมสิทธิ์ และได้ใช้ในการดำเนินกิจการโรงแรม</p> สิ่งหริมทรัพย์สิน อันได้แก่ เฟอร์นิเจอร์ เครื่องมือ และอุปกรณ์ซึ่งจำเป็นและสมควรสำหรับใช้ในการดำเนินกิจการโรงแรม เช่น เตียง ตู้เสื้อผ้า ตู้เก็บของ สุขภัณฑ์ เครื่องใช้ไฟฟ้า เป็นต้น ทั้งนี้ รายละเอียดสิ่งหริมทรัพย์สินเป็นไปตามที่ระบุในสัญญา

หัวข้อ	รายละเอียด																																
ระยะเวลาการเช่า	ประมาณ 2 ปี 7 เดือน นับแต่วันที่ลงนามในสัญญาฉบับนี้ (“ระยะเวลาการเช่า”) ทั้งนี้ เว้นแต่ กองทรัสต์ตกลงใช้สิทธิต่ออายุสัญญาฉบับนี้ต่อไปอีก ตามข้อกำหนดและเงื่อนไขของสัญญาฉบับนี้																																
การต่ออายุสัญญาเช่า	<p>กองทรัสต์มีสิทธิ (Option) ในการต่ออายุสัญญาเช่าออกไปโดยทำเป็นหนังสือบอกกล่าวแก่ คู่สัญญาอีกฝ่ายหนึ่งอย่างน้อย 6 (หก) เดือน ล่วงหน้าก่อนสิ้นสุดระยะเวลาการเช่าตามสัญญาฉบับนี้ โดยจะมีสิทธิต่ออายุออกไปได้ 4 (สี่) คราว คราวละ 3 (สาม) ปี (จนถึงวันที่ 31 กรกฎาคม 2576) โดยกองทรัสต์สามารถใช้สิทธิเรียกให้ SPM ต่ออายุสัญญาเช่าได้ ทั้งนี้ หากมีการใช้สิทธิต่ออายุสัญญาเช่าดังกล่าว SPM ตกลงที่จะต่ออายุสัญญาเช่าออกไปอีกตามระยะเวลาดังกล่าวข้างต้น ภายใต้เงื่อนไขทุกข้อดังที่ระบุไว้ข้างล่างนี้</p> <ol style="list-style-type: none"> SPM ได้ปฏิบัติตามข้อตกลงอันเป็นสาระสำคัญตามที่ระบุไว้ในสัญญาเช่านี้ รวมถึงมิได้ผิดคำรับรองที่ให้ไว้ในสัญญาเช่านี้ บริษัท ร่วมอิสสระ ดีเวลลอปเม้นท์ จำกัด (“IUD”) ในฐานะคู่สัญญาตามสัญญาตกลงกระทำการ หรือสัญญาอื่นใดที่ได้มีการเช่าทำโดย IUD ได้ปฏิบัติตามข้อกำหนดและเงื่อนไขอันเป็นสาระสำคัญตามที่ระบุไว้ในสัญญาตกลงกระทำการ หรือสัญญาอื่นใดที่ได้มีการเช่าทำโดย IUD ครบถ้วนทุกประการแล้ว ให้ข้อกำหนดและเงื่อนไขอื่น ๆ เป็นไปตามที่ระบุในสัญญาเช่าฉบับนี้ เว้นแต่การคำนวณอัตราค่าเช่าสำหรับการต่ออายุสัญญาเช่าในระยะเวลาการเช่าที่ต่อออกไปให้เป็นไปตามรายละเอียดที่กำหนดในสัญญา ทั้งนี้ ข้อกำหนดและเงื่อนไขต่าง ๆ ต้องเป็นไปตามหลักเกณฑ์ของสำนักงาน ก.ล.ต. 																																
ค่าเช่าและการชำระค่าเช่าสำหรับระยะเวลาการเช่าในช่วงแรก	<p>ผู้เช่าตกลงชำระค่าเช่าทรัพย์สินที่เช่าให้แก่กองทรัสต์เป็นรายเดือน โดยแบ่งเป็นค่าเช่าคงที่ตลอดอายุสัญญาเช่า และค่าเช่าแปรผัน (ในกรณีที่มีการต่ออายุสัญญาเช่า) โดยมีรายละเอียดค่าเช่าดังต่อไปนี้</p> <p>ค่าเช่าคงที่</p> <p>SPM ตกลงจะชำระค่าเช่าคงที่ในจำนวนรวมต่อปี แบ่งชำระเป็นรายเดือน โดยที่จำนวนค่าเช่าคงที่ต่อปีในแต่ละปี แสดงได้ดังนี้</p> <table border="1"> <thead> <tr> <th>สิ้นสุดในเดือนกรกฎาคม</th> <th>ค่าเช่าคงที่ต่อปี (บาท) ทรัพย์สินที่จะลงทุนเพิ่มเติม ครั้งที่ 2</th> </tr> </thead> <tbody> <tr> <td>ปีที่ 1 (2562)</td> <td>16,770,968 (เริ่มวันที่ 24 ธันวาคม 2561 และสิ้นสุดวันที่ 31 กรกฎาคม 2562)</td> </tr> <tr> <td>ปีที่ 2 (2563)</td> <td>30,000,000</td> </tr> <tr> <td>ปีที่ 3 (2564)</td> <td>30,000,000</td> </tr> <tr> <td>ปีที่ 4 (2565)</td> <td>33,000,000</td> </tr> <tr> <td>ปีที่ 5 (2566)</td> <td>33,000,000</td> </tr> <tr> <td>ปีที่ 6 (2567)</td> <td>33,000,000</td> </tr> <tr> <td>ปีที่ 7 (2568)</td> <td>36,300,000</td> </tr> <tr> <td>ปีที่ 8 (2569)</td> <td>36,300,000</td> </tr> <tr> <td>ปีที่ 9 (2570)</td> <td>36,300,000</td> </tr> <tr> <td>ปีที่ 10 (2571)</td> <td>39,930,000</td> </tr> <tr> <td>ปีที่ 11 (2572)</td> <td>39,930,000</td> </tr> <tr> <td>ปีที่ 12 (2573)</td> <td>39,930,000</td> </tr> <tr> <td>ปีที่ 13 (2574)</td> <td>43,923,000</td> </tr> <tr> <td>ปีที่ 14 (2575)</td> <td>43,923,000</td> </tr> <tr> <td>ปีที่ 15 (2576)</td> <td>43,923,000</td> </tr> </tbody> </table> <p>ทั้งนี้ ผู้เช่าตกลงชำระค่าเช่าภายใน 45 วัน นับแต่วันสุดท้ายของแต่ละเดือน</p>	สิ้นสุดในเดือนกรกฎาคม	ค่าเช่าคงที่ต่อปี (บาท) ทรัพย์สินที่จะลงทุนเพิ่มเติม ครั้งที่ 2	ปีที่ 1 (2562)	16,770,968 (เริ่มวันที่ 24 ธันวาคม 2561 และสิ้นสุดวันที่ 31 กรกฎาคม 2562)	ปีที่ 2 (2563)	30,000,000	ปีที่ 3 (2564)	30,000,000	ปีที่ 4 (2565)	33,000,000	ปีที่ 5 (2566)	33,000,000	ปีที่ 6 (2567)	33,000,000	ปีที่ 7 (2568)	36,300,000	ปีที่ 8 (2569)	36,300,000	ปีที่ 9 (2570)	36,300,000	ปีที่ 10 (2571)	39,930,000	ปีที่ 11 (2572)	39,930,000	ปีที่ 12 (2573)	39,930,000	ปีที่ 13 (2574)	43,923,000	ปีที่ 14 (2575)	43,923,000	ปีที่ 15 (2576)	43,923,000
สิ้นสุดในเดือนกรกฎาคม	ค่าเช่าคงที่ต่อปี (บาท) ทรัพย์สินที่จะลงทุนเพิ่มเติม ครั้งที่ 2																																
ปีที่ 1 (2562)	16,770,968 (เริ่มวันที่ 24 ธันวาคม 2561 และสิ้นสุดวันที่ 31 กรกฎาคม 2562)																																
ปีที่ 2 (2563)	30,000,000																																
ปีที่ 3 (2564)	30,000,000																																
ปีที่ 4 (2565)	33,000,000																																
ปีที่ 5 (2566)	33,000,000																																
ปีที่ 6 (2567)	33,000,000																																
ปีที่ 7 (2568)	36,300,000																																
ปีที่ 8 (2569)	36,300,000																																
ปีที่ 9 (2570)	36,300,000																																
ปีที่ 10 (2571)	39,930,000																																
ปีที่ 11 (2572)	39,930,000																																
ปีที่ 12 (2573)	39,930,000																																
ปีที่ 13 (2574)	43,923,000																																
ปีที่ 14 (2575)	43,923,000																																
ปีที่ 15 (2576)	43,923,000																																

หัวข้อ	รายละเอียด
<p>ค่าเช่าและการชำระค่าเช่าสำหรับระยะเวลาเช่าในช่วงแรก</p>	<p>ค่าเช่าแปรผัน</p> <p>ในกรณีที่มีการต่ออายุสัญญาเช่า SPM ตกลงชำระค่าเช่าแปรผันเป็นรายปีโดยเริ่มชำระครั้งแรกในปีที่ 11 จนถึงปีที่ 15 โดยจะต้องชำระภายใน 45 วันนับจากวันครบระยะเวลาเช่า 1 ปีของการเช่าในแต่ละปี โดยมีวิธีการคำนวณดังนี้</p> $\text{ค่าเช่าแปรผันของแต่ละปี} = 30\% \times (n - \text{ก} - \text{ข} - \text{ค})$ <p>โดยที่</p> <p>ก = รายได้รวมจากการประกอบกิจการของทรัพย์สินที่จะลงทุนเพิ่มเติม ครั้งที่ 2 (รายได้หักหัก ค่าบริการ และรายได้จากการดำเนินงานอื่น ๆ ไม่รวมดอกเบี้ยรับ) และค่าสินไหมประกันภัยธุรกิจหยุดชะงักที่ได้รับจากบริษัทประกันภัยนับแต่วันที่ผู้เช่าต้องชำระค่าเช่าแปรผันในแต่ละปีจนครบระยะเวลาเช่า 1 ปีตามที่ปรากฏในงบการเงินของผู้เช่า</p> <p>ข = ค่าใช้จ่ายต่าง ๆ (นอกเหนือจากค่าเช่าคงที่ที่ต้องชำระให้แก่กองทรัสต์ SRIPANWA ตามที่กำหนดในสัญญา (Accrual Basis)) ในการบริหารทรัพย์สินที่กองทรัสต์ลงทุนเพิ่มเติม นับแต่วันที่ผู้เช่าต้องชำระค่าเช่าแปรผันในแต่ละปีจนครบระยะเวลาเช่า 1 ปีซึ่งไม่รวมค่าใช้จ่ายดอกเบี้ย ตามที่ปรากฏในงบการเงินของผู้เช่า ดังเช่นค่าใช้จ่ายดังต่อไปนี้</p> <ol style="list-style-type: none"> (1) ต้นทุนรวมจากการประกอบกิจการทรัพย์สินที่จะลงทุนเพิ่มเติม ครั้งที่ 2 (เช่น ค่ารักษาความปลอดภัย ค่าทำความสะอาด และต้นทุนจากการดำเนินงานอื่น ๆ) (2) ค่าใช้จ่ายรวมในการบริหารจากการประกอบกิจการทรัพย์สินที่จะลงทุนเพิ่มเติม ครั้งที่ 2 (เช่น ค่าใช้จ่ายทางการขายและการตลาด และค่าธรรมเนียมที่ชำระให้ผู้บริหารทรัพย์สิน (ถ้ามี)) (3) ค่าใช้จ่ายรวมการดำเนินงานอื่นจากการประกอบกิจการทรัพย์สินที่จะลงทุนเพิ่มเติม ครั้งที่ 2 (เช่น ภาษีโรงเรือน ภาษีอื่น ๆ ที่เกี่ยวข้องกับที่ดินและสิ่งปลูกสร้าง ค่าธรรมเนียมประกันภัยใด ๆ ค่าสอบบัญชีและตรวจสอบภายใน ค่าใช้จ่ายในการปรับปรุงสภาพลักษณะที่ค่าใช้จ่ายในการซ่อมบำรุง) <p>ค = ค่าเช่าคงที่ตามที่กำหนดในสัญญา (Accrual Basis) นับแต่วันที่ผู้เช่าต้องชำระค่าเช่าแปรผันในแต่ละปีจนครบระยะเวลาเช่า 1 ปี</p> <p>อย่างไรก็ดี การชำระค่าเช่าคงที่ และ/หรือ ค่าเช่าแปรผันจะต้องเป็นไปตามข้อกำหนดของกฎเกณฑ์ทางกฎหมายหลักทรัพย์ที่เกี่ยวข้อง ทั้งนี้ รวมถึงในกรณีที่สัดส่วนระหว่างค่าเช่าคงที่และค่าเช่าแปรผันไม่เป็นไปตามที่กำหนดในกฎหมายหลักทรัพย์ที่เกี่ยวข้อง กองทรัสต์และผู้เช่าตกลงจะร่วมกันแก้ไข เปลี่ยนแปลงข้อกำหนดและเงื่อนไขที่เกี่ยวกับการชำระค่าเช่าคงที่และ/หรือ ค่าเช่าแปรผันให้เป็นไปตามข้อกำหนดของกฎเกณฑ์ทางกฎหมายหลักทรัพย์ที่เกี่ยวข้องต่อไป</p>
<p>การโอนสิทธิการเช่าและการเช่าช่วง</p>	<p>ตลอดอายุของสัญญานี้</p> <ul style="list-style-type: none"> • ผู้เช่าจะไม่โอนสิทธิ และ/หรือ หน้าที่ภายใต้สัญญานี้ให้แก่บุคคลอื่นใด โดยไม่ได้รับความยินยอมล่วงหน้าจากกองทรัสต์เป็นลายลักษณ์อักษร • ผู้เช่าจะไม่ดำเนินการให้ใช้หรือให้เช่าช่วงทรัพย์สินที่เช่าทั้งหมดหรือบางส่วน หรือในบางส่วนที่เป็นสาระสำคัญแก่บุคคลอื่น เพื่อใช้ในการประกอบกิจการโรงแรม โดยไม่ได้รับความยินยอมล่วงหน้าจากกองทรัสต์เป็นลายลักษณ์อักษร

หัวข้อ	รายละเอียด
ข้อตกลงสำคัญตามสัญญา	<ul style="list-style-type: none"> • ผู้เช่าจะใช้ทรัพย์สินที่เช่าเฉพาะเพื่อการดำเนินกิจการโรงแรม และเพื่อการอื่นใดที่มีความเกี่ยวข้องหรือมีความเกี่ยวเนื่องกับกิจการโครงการโรงแรมอันมีส่วนส่งเสริมกิจการโครงการโรงแรม เช่น โครงการพาณิชย์ และอาคารที่พักอาศัย เป็นต้น • ตลอดระยะเวลาการเช่าตามสัญญาฉบับนี้หรือระยะเวลาการเช่าในกรณีที่มีการต่ออายุสัญญาฉบับนี้ออกไปแต่ละครั้ง ผู้เช่าได้รับใบอนุญาต รวมถึงสิทธิในการใช้ชื่อทางการค้า และ/หรือเครื่องหมายการค้าที่เกี่ยวข้องกับโครงการโรงแรมในการดำเนินกิจการใด ๆ ที่จำเป็นเกี่ยวกับกิจการโครงการโรงแรม และใบอนุญาตและสิทธิดังกล่าวได้รับมาโดยชอบด้วยกฎหมาย และยังมีผลสมบูรณ์ โดยมีได้ถูกยกเลิก เพิกถอน หรือหมดอายุ รวมถึงไม่มีข้อพิพาทกับหน่วยงานราชการใด ๆ แต่ประการใด ทั้งนี้ ผู้เช่าได้ปฏิบัติตามและจะได้อปฏิบัติตามเงื่อนไขหลักเกณฑ์ต่าง ๆ ตามที่ระบุไว้ในใบอนุญาตต่าง ๆ อย่างครบถ้วนสมบูรณ์ และไม่ได้ปฏิบัติกรใด ๆ อันเป็นการฝ่าฝืนกฎหมายต่าง ๆ ที่เกี่ยวข้องกับใบอนุญาตนั้น ๆ อันอาจเป็นผลให้ใบอนุญาตดังกล่าวมีความเสี่ยงต่อการถูกเพิกถอนหรืออาจก่อให้เกิดผลกระทบในทางลบต่อทรัพย์สินที่เช่าหรือต่อการปฏิบัติตามสัญญาของผู้สัญญา • ผู้เช่ามิได้มีข้อพิพาททางกฎหมายกับบุคคลใด ๆ ที่มีหรืออาจมีผลกระทบในทางลบอย่างมีนัยสำคัญต่อการเช่าทำและปฏิบัติตามสัญญาฉบับนี้ รวมถึงการดำเนินกิจการโครงการโรงแรม และไม่มีเหตุ หรือข้อขัดแย้ง การถูกฟ้องร้องและการเรียกร้องค่าเสียหายจากหรือกับบุคคลอื่น รวมถึงแต่ไม่จำกัดเพียง เหตุการณ์ใด ๆ ที่อาจส่งผลในทางลบต่อความสามารถของผู้เช่าในการปฏิบัติตามสัญญาฉบับนี้ได้อย่างสมบูรณ์ หรืออาจส่งผลกระทบในทางลบกับทรัพย์สินที่เช่า • ผู้เช่าตกลงจะรับผิดชอบค่าภาษีโรงเรือนและที่ดิน ภาษีบำรุงท้องที่ ภาษีแสดมบี่ ภาษีและค่าธรรมเนียมอื่นใดที่เกี่ยวข้อง และค่าใช้จ่ายอื่นใด (แล้วแต่กรณี) เกี่ยวกับการเช่าทรัพย์สินที่เช่า เว้นแต่คู่สัญญาจะได้ตกลงกันเป็นอย่างอื่น • ตลอดระยะเวลาการเช่า ก่อนที่จะมีการเปลี่ยนแปลงอำนาจในการควบคุมบริษัทผู้เช่าไม่ว่าโดยทางตรงหรือทางอ้อมและไม่ว่าในระดับผู้ถือหุ้นหรือระดับการจัดการ หรือการแต่งตั้งหรือถอดถอนผู้ตรวจสอบบัญชี (Auditor) โดยต้องเป็นผู้ตรวจสอบบัญชีที่ได้รับความเห็นชอบจากสำนักงาน ก.ล.ต. หรือการแต่งตั้ง หรือถอดถอนประธานกรรมการ กรรมการผู้จัดการ กรรมการที่ปรึกษาของบริษัท หรือ ผู้จัดการฝ่ายการเงิน (Financial Manager) หรือ ผู้จัดการฝ่ายบัญชี (Accounting Manager) หรือ ผู้จัดการทั่วไป (General Manager) หรือ ผู้จัดการฝ่ายบัญชีและการเงิน (Chief Financial Officer) ซึ่งบริหารงานในโครงการโรงแรม หรือผู้บริหารหรือพนักงานที่มีขอบอำนาจในการทำงานเหมือนหรือคล้ายคลึงกับผู้มีตำแหน่งข้างต้นของผู้เช่า ผู้เช่าจะต้องดำเนินการแจ้งให้กองทรัสต์ทราบเป็นลายลักษณ์อักษรล่วงหน้าพร้อมระบุเหตุผลประกอบ ทั้งนี้ ในกรณีที่จะมีการแต่งตั้งหรือเปลี่ยนแปลงผู้บริหารทรัพย์สิน ผู้เช่าจะต้องได้รับความเห็นชอบจากกองทรัสต์ล่วงหน้าเป็นลายลักษณ์อักษร • ผู้เช่าตกลงดำเนินการใด ๆ ที่จำเป็นและสมควรในการหาแหล่งสนับสนุนทางการเงินจาก IUD หรือบุคคลอื่นใด เพื่อให้ผู้เช่าสามารถดำเนินกิจการโครงการโรงแรมได้ตามวัตถุประสงค์ และมีประโยชน์สูงสุด อันจะเป็นผลให้กองทรัสต์ได้รับค่าเช่าสูงสุด โดยไม่กระทบต่อความสามารถในการจ่ายค่าเช่าของผู้เช่าตามที่กำหนดไว้ในสัญญานี้ โดยในการเบิกจ่ายหรือการชำระคืนเงินกู้ภายใต้วงเงินสำรองดังกล่าว ผู้เช่าจะต้องดำเนินการในทางการค้าปกติของการดำเนินธุรกิจ (Normal Business)

หัวข้อ	รายละเอียด
ข้อตกลงสำคัญตามสัญญา	<ul style="list-style-type: none"> • คู่สัญญารับทราบและยินยอมให้เจ้าของบ้านพักตากอากาศในโครงการบาบาบีชด์ล็บ เรสซิเดนซ์ หัวหิน (“เจ้าของวิลล่า”) และแขกผู้เข้าพักของโครงการพัฒนาที่ดินที่ตั้งอยู่ในบริเวณใกล้เคียงหรือติดกับที่ดินที่จะซื้อในการลงทุนเพิ่มเติม ครั้งที่ 2 เพื่อเป็นโครงการโรงแรม (“โครงการโรงแรมหลัก”) รวมถึงบริวารและผู้รับเชิญของบุคคลดังกล่าวมีสิทธิเข้าใช้ทรัพย์สินที่เช่าในสวนที่เป็นสิ่งอำนวยความสะดวกและการให้บริการส่วนกลางต่าง ๆ ในโครงการโรงแรม เช่น สระว่ายน้ำ (“สิ่งอำนวยความสะดวก”) ตามสิทธิของบุคคลดังกล่าวที่กำหนดในสัญญาบริหารจัดการทรัพย์สินโครงการวิลล่า สัญญาการเป็นสมาชิกโรงแรมโครงการวิลล่า และสัญญา และ/หรือ ข้อผูกพันอื่นใดที่เกี่ยวข้อง เท่าที่จะไม่ก่อให้เกิดความเสียหายใด ๆ แก่กองทรัสต์และทรัพย์สินที่เช่า และในทางกลับกัน SPM รับทราบ ยินยอม และตกลงที่จะดำเนินการให้เจ้าของโครงการโรงแรมหลักให้กองทรัสต์ ผู้เช่า รวมถึงบริวารและผู้รับเชิญของกองทรัสต์หรือผู้เช่าดังกล่าว มีสิทธิเข้าใช้สิ่งอำนวยความสะดวกและการให้บริการส่วนกลางต่าง ๆ ในโครงการวิลล่าและโครงการโรงแรมหลักได้เช่นเดียวกัน ทั้งนี้ กองทรัสต์ SPM และ/หรือ เจ้าของโครงการโรงแรมหลักจะตกลงเกี่ยวกับค่าตอบแทน และ/หรือค่าใช้จ่ายในการบำรุงรักษาต่อไป • ภายในระยะเวลาการเช่า กองทรัสต์ตกลงให้ผู้เช่า และบริวารของผู้เช่ามีสิทธิใช้ถนน ทางเดิน ทางรถยนต์ ทางเข้า-ออกภายในโครงการโรงแรม รวมถึงทางเดินลงชายหาด ไม่ว่าจะมีการจดทะเบียนให้เป็นภรรยาหรือไม่มีก็ตาม โดยคู่สัญญาจะตกลงเกี่ยวกับค่าตอบแทน และ/หรือ ค่าใช้จ่ายในการบำรุงรักษาต่อไป
หน้าที่ผู้เช่า	<ul style="list-style-type: none"> • ผู้เช่าจะไม่ให้กู้ยืมเงินแก่บุคคลหรือให้เงินสำรองล่วงหน้าหรือเงินอื่นใดในลักษณะคล้ายคลึงกันกับบุคคลใด (ซึ่งรวมถึงกรรมการและพนักงานของผู้เช่า) หรือเป็นการทรงจ่ายเงินให้แก่กรรมการหรือพนักงานของผู้เช่า ซึ่งส่งผลให้ยอดเงินกู้ยืมทั้งหมดของกรรมการหรือพนักงานของบริษัทที่คงค้างกับบริษัทมียอดรวมกัน ณ ขณะใดขณะหนึ่งเกินกว่าที่กำหนดไว้แต่เป็นไปตามข้อยกเว้นที่ตกลงกัน • ผู้เช่าจะไม่ก่อสร้าง ดัดแปลง ต่อเติม สิ่งปลูกสร้างใด ๆ ที่เป็นโครงสร้างหลัก แบบ หรือแบบแปลนอาคาร ลงบนทรัพย์สินที่เช่าไว้แต่จะได้รับความเห็นชอบจากกองทรัสต์ล่วงหน้า เป็นลายลักษณ์อักษร • ผู้เช่าจะไม่ก่อหนี้หรือภาระผูกพันใด ๆ เพิ่มเติม รวมถึงภาระผูกพันที่เกี่ยวข้องกับทรัพย์สินของผู้เช่า ภาระผูกพันใด ๆ ที่เกี่ยวข้องกับทรัพย์สินที่เช่า รวมถึงแต่ไม่จำกัดเพียงการให้เช่าช่วง การโอนสิทธิการเช่าหรือสิทธิอื่นใด ตลอดจนการขาย และ/หรือ ให้เช่าทรัพย์สินอื่นใด ซึ่งจะส่งผลกระทบต่อภาระดำเนินงานของโครงการโรงแรม โดยมิได้รับความยินยอมจากกองทรัสต์ล่วงหน้าเป็นลายลักษณ์อักษร หรือเป็นไปตามข้อยกเว้นที่กำหนดไว้ • ผู้เช่าตกลงจะดำเนินการใดเพื่อให้ได้มาซึ่งใบอนุญาตต่าง ๆ หรือเอกสารใด ๆ จากหน่วยงานราชการที่เกี่ยวข้องที่จำเป็นกับการประกอบกิจการโครงการ และจะปฏิบัติตามข้อตกลงและเงื่อนไขและข้อกำหนดต่าง ๆ ดังกล่าวโดยเคร่งครัด และจะดำรงไว้ซึ่งใบอนุญาตต่าง ๆ ดังกล่าว • ผู้เช่าตกลงจะรับผิดชอบในการดำเนินการบำรุงรักษาและซ่อมแซม (Maintenance) (ซึ่งรวมถึงการซ่อมแซมใหญ่ (Major Maintenance)) การปรับปรุงสภาพลักษณะ (Renovation) สำหรับทรัพย์สินที่เช่า ตลอดจนการจัดซื้อจัดหาเฟอร์นิเจอร์ เครื่องมือและอุปกรณ์ซึ่งจำเป็นและสมควรสำหรับใช้ในการประกอบกิจการโครงการโรงแรม ทั้งในกรณีที่เป็นการซ่อมแซมที่เล็กน้อย และการซ่อมแซมที่จำเป็นต่อการใช้ประโยชน์จากทรัพย์สินที่เช่า ตลอดจนดำเนินการใด ๆ ที่จำเป็นเพื่อให้ทรัพย์สินที่เช่าอยู่ในสภาพดี เพื่อให้โครงการสามารถใช้ประโยชน์ และตามคำร้องขอของกองทรัสต์โดยค่าใช้จ่ายของผู้เช่าเอง

หัวข้อ	รายละเอียด
	<p>นอกจากนี้ ผู้เช่าจะดำเนินการเปิดบัญชีของผู้เช่า โดยมีเงื่อนไขการเบิกจ่ายร่วมกันระหว่างคู่สัญญา โดยมีวัตถุประสงค์เพื่อให้มีการเก็บสำรองเงินทุนเพื่อการบำรุงรักษาและซ่อมแซมใหญ่ (Major Maintenance) และปรับปรุงสภาพลักษณะ (Renovation) ดังกล่าว โดยที่ผู้เช่าจะต้องเก็บสำรองเงินทุนดังกล่าวตามตารางระยะเวลาการสำรองเงิน ทั้งนี้ โดยมีเงื่อนไขการเบิกจ่ายเงินในบัญชีที่เป็นไปตามตารางการบำรุงรักษาและซ่อมแซมใหญ่ (Major Maintenance) และการปรับปรุงสภาพลักษณะ (Renovation) ประจำปีที่ผู้เช่าแจ้งให้กองทรัสต์ทราบในแต่ละปี อย่างไรก็ตาม ผู้เช่าไม่จำเป็นต้องเก็บสำรองเงินทุนดังกล่าวข้างต้น สำหรับระยะเวลา 3 ปีแรกนับจากวันที่ทำสัญญาฉบับนี้</p> <p>อีกทั้ง ผู้เช่าจะดำเนินการสำรองเงินเพื่อการจัดซื้อจัดหาเฟอร์นิเจอร์ เครื่องมือและอุปกรณ์ตามตารางระยะเวลาการสำรองเงิน ทั้งนี้ โดยมีเงื่อนไขการเบิกจ่ายเงินในบัญชีที่เป็นไปตามตารางการเบิกจ่ายประจำปีที่ผู้เช่าแจ้งให้กองทรัสต์ทราบในแต่ละปี</p> <ul style="list-style-type: none"> • ผู้เช่าจะไม่ประกอบกิจการอื่นใดที่นอกเหนือจากการประกอบกิจการโครงการโรงแรม และกิจการที่เกี่ยวข้องและสนับสนุนโครงการโรงแรม รวมถึงการบริหารที่พักอาศัยประเภทเรสซิเดนซ์ตามสัญญาบริหารจัดการทรัพย์สินโครงการบาบาปีชคลับ เรสซิเดนซ์ หัวหิน • ผู้เช่าจะไม่ประกาศขายเงินปันผล หรือจ่ายเงินปันผล หรือประกาศจ่ายค่าตอบแทนแก่ผู้ถือหุ้นในรูปแบบต่าง ๆ เว้นแต่กรณีที่มีเงินสำรองเพียงพอสำหรับการชำระค่าเช่าตามที่กำหนดในสัญญาฉบับนี้ในแต่ละรอบปีบัญชีที่มีการพิจารณาการจ่ายเงินปันผล • ผู้เช่าจะไม่ลดทุนจดทะเบียนหรือควบรวมกับนิติบุคคลอื่น หรือจัดตั้งหรือลงทุนในนิติบุคคลอื่น เพื่อดำเนินงานแทน หรือร่วมงานกับนิติบุคคลอื่นไม่ว่ากรณีใด ๆ โดยมีได้รับความยินยอมจากกองทรัสต์ล่วงหน้าเป็นลายลักษณ์อักษร • ผู้เช่าจะไม่ทำการแก้ไข เปลี่ยนแปลง หรือเพิ่มเติม ข้อบังคับของผู้เช่าโดยไม่ได้รับความยินยอมจากกองทรัสต์ล่วงหน้าเป็นลายลักษณ์อักษร • เมื่อสัญญาฉบับนี้สิ้นสุดลงหรือเมื่อมีการเลิกสัญญาฉบับนี้ ผู้เช่าจะส่งมอบทรัพย์สินที่เช่าคืนให้แก่กองทรัสต์ในสภาพที่ดี และเหมาะสมแก่การใช้งานตามวัตถุประสงค์ตามที่ระบุในสัญญาฉบับนี้ รวมถึงตกลงจะดำเนินการ ส่งมอบ กระทำการ และให้ความร่วมมือ รวมทั้งดำเนินการใด ๆ ตามที่กองทรัสต์ร้องขอเพื่อการดังกล่าว เพื่อให้กองทรัสต์ และ/หรือ บุคคลที่กองทรัสต์กำหนดสามารถดำเนินการโครงการโรงแรมในลักษณะที่ได้ดำเนินการอยู่ใน ณ ขณะที่ทำสัญญาได้อย่างต่อเนื่อง ทั้งนี้ โดยผู้เช่าจะไม่เรียกร้องค่าตอบแทนใด ๆ จากกองทรัสต์ และ/หรือ บุคคลที่กองทรัสต์กำหนด ซึ่งรวมถึงการดำเนินการให้กองทรัสต์ และ/หรือ บุคคลที่กองทรัสต์กำหนด มีสิทธิในการใช้ชื่อ ใช้ชื่อทางการค้า และ/หรือ เครื่องหมายการค้าที่เกี่ยวข้องกับโครงการโรงแรมต่อไปได้ตามระยะเวลาที่กำหนดภายหลังจากที่สัญญาฉบับนี้สิ้นสุดลง
การประกันภัย	<p>นับตั้งแต่วันที่ทำสัญญาฉบับนี้และตลอดอายุของสัญญาฉบับนี้ ผู้เช่าจะจัดให้มีการทำประกันความเสี่ยงภัยกับบริษัทประกันภัยที่กองทรัสต์ยอมรับ ในจำนวนเงินการทำประกันภัยที่เพียงพอตามมาตรฐานของการทำประกันในธุรกิจประเภทเดียวกัน หรือในจำนวนที่กองทรัสต์กำหนด ทั้งนี้ ผู้เช่าตกลงที่จะรับผิดชอบในเบี้ยประกัน ค่าใช้จ่าย หรือค่าธรรมเนียมใด ๆ ที่เกิดขึ้นหรือเกี่ยวเนื่องจากการจัดให้มีการประกันภัย และ/หรือ การโอนสิทธิตามกรมธรรม์ประกันภัยที่ได้จัดทำขึ้น และมีผลคุ้มครองอยู่ ณ วันที่ของสัญญาฉบับนี้</p>

หัวข้อ	รายละเอียด
เหตุสุดวิสัย	<ul style="list-style-type: none"> • ในสัญญาฉบับนี้ เหตุสุดวิสัย หมายถึง เหตุใด ๆ ที่เกิดขึ้นหรือก่อให้เกิดผลพิบัติซึ่งไม่อาจป้องกันได้ ถึงแม้บุคคลที่ต้องประสบหรือใกล้จะต้องประสบเหตุนั้นจะได้จัดการระมัดระวังตามสมควร ดังเช่นบุคคลทั่วไปจะทำได้ในฐานะและภาวะเช่นนั้น และหมายความรวมถึงการบัญญัติกฎหมายหรือการดำเนินการอื่นใดของรัฐซึ่งมีผลกระทบต่อพฤติกรรมการปฏิบัติตามสัญญาฉบับนี้ และให้รวมถึงแต่ไม่จำกัดเพียง ภัยพิบัติทางธรรมชาติ เช่น อัคคีภัย น้ำท่วม สึนามิ แผ่นดินไหว อุบัติเหตุที่ไม่สามารถหลีกเลี่ยงได้ สงคราม ข้อจำกัดทางกฎหมาย จลาจล การก่อการร้าย โรคระบาด หรือสาเหตุใด ๆ ที่มีผลทำนองเดียวกันซึ่งคู่สัญญาที่ได้รับผลกระทบไม่อาจควบคุมได้ • ในกรณีที่เหตุสุดวิสัยส่งผลกระทบต่อเป็นสาระสำคัญต่อธุรกิจ และ/หรือ กิจการของผู้เข้าร่วมทั้งผู้ประกอบการรายอื่น ๆ ในอุตสาหกรรมเดียวกัน โดยไม่ใช้ความผิดของผู้เช่าหรือผู้เช่ามิได้เป็นผู้มีส่วนทำให้เกิดเหตุสุดวิสัยนั้นขึ้น และส่งผลให้ผู้เช่าไม่สามารถชำระค่าเช่าในจำนวน หรือตามระยะเวลาตามที่กำหนดไว้ในสัญญาฉบับนี้ได้ ผู้เช่ามีสิทธิร้องขอให้กองทรัสต์พิจารณาเพื่อให้ความช่วยเหลือแก่ผู้เช่า ซึ่งรวมถึงการขอให้ผ่อนผัน และ/หรือ ลดหย่อนค่าเช่า และ/หรือ ขยายระยะเวลาการชำระค่าเช่า และ/หรือ ข้อเสนออื่นใด ทั้งนี้ ในการพิจารณาดังกล่าวเป็นดุลยพินิจของกองทรัสต์แต่เพียงผู้เดียว โดยกองทรัสต์อาจพิจารณาจากปัจจัยใด ๆ ที่กองทรัสต์เห็นว่าเหมาะสม ซึ่งรวมถึงแต่ไม่จำกัดเพียงผลประกอบการของผู้เช่าและผู้ประกอบการรายอื่น ๆ ในอุตสาหกรรมเดียวกัน <p>ทั้งนี้ภายหลังจากการตรวจสอบและพิจารณานั้น หากการขอให้ผ่อนผัน และ/หรือ ลดหย่อนค่าเช่า และ/หรือ ขยายระยะเวลาการชำระค่าเช่า และ/หรือ รับข้อเสนออื่นใดจากผู้เช่า มีแผนการฟื้นฟูและระยะเวลาที่จะสามารถหารายได้เพื่อมาชำระค่าเช่าแก่กองทรัสต์ได้อย่างชัดเจน การพิจารณาดังกล่าวให้เป็นดุลยพินิจของผู้จัดการกองทรัสต์และทรัสต์</p> <p>อย่างไรก็ดี หากการขอให้ผ่อนผัน และ/หรือ ลดหย่อนค่าเช่า และ/หรือ ขยายระยะเวลาการชำระค่าเช่า และ/หรือ ข้อเสนออื่นใดจากผู้เช่าไม่มีแผนการฟื้นฟูและระยะเวลาที่จะสามารถหารายได้เพื่อมาชำระค่าเช่าแก่กองทรัสต์ ได้อย่างชัดเจน กองทรัสต์ จะเชิญประชุมผู้ถือหุ้นทรัสต์เพื่ออนุมัติให้ผ่อนผัน และ/หรือ ลดหย่อนค่าเช่า และ/หรือ ขยายระยะเวลาการชำระค่าเช่า และ/หรือ รับข้อเสนออื่นใดดังกล่าว ทั้งนี้ผู้เช่าจะต้องมีการเสนอเหตุผลอย่างชัดเจนในการเสนอให้ผู้ถือหุ้นทรัสต์พิจารณา</p>

3.5.2 การให้เช่าทรัพย์สินหลักทั้งหมดแก่ผู้เช่ารายใดรายหนึ่ง การวิเคราะห์ของผู้จัดการกองทรัสต์เกี่ยวกับผลกระทบของการเปลี่ยนตัวผู้เช่า

กองทรัสต์ได้ให้เช่าทรัพย์สินหลักแก่บริษัท ศรีพิณวา แมเนจเม้นท์ จำกัด (“SPM”) โดยที่กองทรัสต์ SRIPANWA และ SPM (“คู่สัญญา”) มีสิทธิ (Option) ในการต่ออายุสัญญาเช่าออกไปโดยทำเป็นหนังสือบอกกล่าวแก่คู่สัญญาอีกฝ่ายหนึ่งอย่างน้อย 6 เดือนล่วงหน้าก่อนสิ้นสุดระยะเวลาการเช่า โดยจะมีสิทธิต่ออายุออกไปได้ 3 คราว คราวละ 3 ปี จนถึงวันที่ 31 กรกฎาคม 2571 (“ระยะเวลาการเช่าในช่วงแรก”) สำหรับทรัพย์สินที่ลงทุนเพิ่มเติมครั้งที่ 1 และกองทรัสต์มีสิทธิ (Option) ในการต่ออายุสัญญาเช่าออกไปโดยทำเป็นหนังสือบอกกล่าวแก่คู่สัญญาอีกฝ่ายหนึ่งอย่างน้อย 6 (หก) เดือน ล่วงหน้าก่อนสิ้นสุดระยะเวลาการเช่าตามสัญญาฉบับนี้ โดยจะมีสิทธิต่ออายุออกไปได้ 4 (สี่) คราว คราวละ 3 (สาม) ปี (จนถึงวันที่ 31 กรกฎาคม 2576) สำหรับทรัพย์สินที่ลงทุนเพิ่มเติมครั้งที่ 2 โดยคู่สัญญาแต่ละฝ่ายสามารถใช้สิทธิเรียกให้คู่สัญญาอีกฝ่ายหนึ่งต่ออายุสัญญาเช่าได้ ทั้งนี้ หากมีการใช้สิทธิต่ออายุสัญญาเช่าดังกล่าว คู่สัญญาอีกฝ่ายตกลงที่จะต่ออายุสัญญาเช่าออกไปอีกภายใต้เงื่อนไขที่กำหนดในสัญญาเช่า ซึ่งเป็นลักษณะของสัญญาเช่าระยะสั้นที่แตกต่างจากสัญญาเช่า (ทรัพย์สินที่ลงทุนครั้งแรก) ที่มีลักษณะเป็นสัญญาเช่าระยะยาว (15 ปี) ทั้งนี้ นอกเหนือจากสิทธิในการต่ออายุสัญญาเช่าเมื่อครบกำหนดระยะเวลาการเช่าในช่วงแรก คู่สัญญาแต่ละฝ่ายมีสิทธิ (Option) ในการต่ออายุสัญญาเช่าออกไปโดยทำเป็นหนังสือบอกกล่าวแก่คู่สัญญาอีกฝ่ายหนึ่งอย่างน้อย 12 เดือนล่วงหน้าก่อนสิ้นสุดระยะเวลาการเช่าในช่วงแรก โดยจะมีสิทธิต่ออายุออกไปได้ คราวละ 15 ปี (“ระยะเวลาการเช่าในช่วงที่สอง”) โดยคู่สัญญาแต่ละฝ่ายสามารถใช้สิทธิเรียกให้คู่สัญญาอีกฝ่ายหนึ่งต่ออายุสัญญาเช่าได้ ทั้งนี้

หากมีการใช้สิทธิต่ออายุสัญญาเช่าดังกล่าว คู่สัญญาอีกฝ่ายตกลงที่จะต่ออายุสัญญาเช่าออกไปอีกตามระยะเวลา ดังกล่าวภายใต้เงื่อนไขที่กำหนดในสัญญาเช่า โดยสามารถเจรจาข้อกำหนดและเงื่อนไขต่าง ๆ ซึ่งรวมถึงเรื่องอัตรา ค่าเช่าหากมีการต่อสัญญา เพื่อให้สะท้อนผลประโยชน์ประกอบการของโรงแรมศรีพินวา ณ ขณะนั้น และคำนึงถึงผลประโยชน์ ของ ทั้ง 2 ฝ่าย

อย่างไรก็ตาม สำหรับสัญญาเช่าระยะสั้นลักษณะนี้ (ที่คู่สัญญาไม่มีสิทธิในการต่ออายุสัญญา) อาจมีความเสี่ยงว่าแม้ กองทรัสต์ SRIPANWA จะได้ใช้สิทธิต่ออายุสัญญาเช่าภายใต้เงื่อนไขที่กำหนดในสัญญาเช่าแล้ว แต่ SPM ในฐานะ ผู้เช่าอาจปฏิเสธการต่ออายุสัญญาเช่าดังกล่าวซึ่งถือเป็นการผิดสัญญา อันเป็นเหตุให้กองทรัสต์ SRIPANWA มีสิทธิเลิก สัญญา และ/หรือ เรียกค่าเสียหายได้ ทั้งนี้ แม้จะไม่มีคำพิพากษาที่เป็นบรรทัดฐาน (Precedent Case) สำหรับกรณี การบังคับตามคำมั่นจะเช่าดังเช่นกรณีคำมั่นจะให้เช่า แต่คำมั่นจะเช่าน่าจะทำได้เช่นเดียวกับคำมั่นจะให้เช่า เนื่องจาก เป็นไปตามหลักเสรีภาพในการทำสัญญาซึ่งไม่มีข้อกำหนดของกฎหมายห้ามไว้แต่อย่างใด อย่างไรก็ตาม ไม่ว่าจะ เป็นสัญญาเช่าระยะสั้น (การจัดหาประโยชน์ในทรัพย์สินที่ลงทุนเพิ่มเติมครั้งที่ 1) หรือเป็นสัญญาเช่าระยะยาว (การ จัดหาประโยชน์ในทรัพย์สินที่ลงทุนครั้งแรก ซึ่งมีระยะเวลาการให้เช่า 15 ปี โดยจดทะเบียน ณ สำนักงานที่ดิน) SPM อาจปฏิบัติผิดสัญญา หรืออาจเกิดเหตุการณ์อื่นใดอันเป็นเหตุให้กองทรัสต์ SRIPANWA มีสิทธิเลิกสัญญาได้ ในกรณีดังกล่าว แม้กองทรัสต์ SRIPANWA มีสิทธิที่จะบอกเลิกสัญญา และ/หรือ เรียกค่าเสียหาย ตลอดจนเรียกค่า ขาดประโยชน์ใด ๆ ก็ตาม แต่เหตุผิดสัญญาของ SPM ดังกล่าวอาจทำให้กองทรัสต์ SRIPANWA ไม่ได้รับผลประโยชน์ หรือไม่สามารถบังคับให้เป็นไปตามข้อกำหนดของสัญญาดังกล่าวได้ เช่น ไม่สามารถบังคับให้ SPM ต่ออายุสัญญาเช่า ตามข้อกำหนดของสัญญา หรือ SPM อาจไม่ชำระค่าเสียหาย และ/หรือ ค่าขาดประโยชน์ตามที่กองทรัสต์ SRIPANWA เรียกร้อง ดังนั้น กองทรัสต์ SRIPANWA จึงอาจต้องเข้าสู่กระบวนการยุติธรรมโดยการใช้สิทธิฟ้องร้องต่อศาล ซึ่งการ ดำเนินการดังกล่าวไม่สามารถคาดการณ์ได้ถึงระยะเวลาในการดำเนินการจนกว่าจะเสร็จสิ้นกระบวนการ และจำนวน เงินที่กองทรัสต์ SRIPANWA จะได้รับชดเชยและเยียวยาต่อความเสียหายต่าง ๆ อีกทั้งผลแห่งคดียังขึ้นอยู่กับคำพิพากษา ของศาล และถึงแม้ศาลจะมีคำพิพากษาให้กองทรัสต์ SRIPANWA ชนะคดี กองทรัสต์ SRIPANWA อาจประสบ ความยุ่งยากในการบังคับให้เป็นไปตามคำพิพากษาของศาล เช่น กองทรัสต์ SRIPANWA อาจได้รับค่าขาดประโยชน์ จากการไม่ต่ออายุระยะเวลาเช่าเพียง 3 ปีหรือน้อยกว่า ทั้งนี้ หากกองทรัสต์ SRIPANWA ไม่สามารถต่ออายุสัญญาเช่า และเรียกค่าเสียหายจาก SPM ได้หรือเรียกได้ไม่เต็มจำนวน ผู้จัดการกองทรัสต์อาจต้องหาผู้เช่าทรัพย์สินหลักรายใหม่ มาทดแทน ซึ่งอาจมีความล่าช้าหรือหามาทดแทนไม่ได้ ทำให้กองทรัสต์ SRIPANWA สูญเสียโอกาสในการสร้างรายได้ อย่างต่อเนื่อง และส่งผลกระทบต่อกระแสเงินสดและผลการดำเนินงานของกองทรัสต์ SRIPANWA อันอาจทำให้ผู้ถือ หน่วยทรัสต์ของกองทรัสต์ SRIPANWA มีความเสี่ยงที่จะไม่ได้รับผลตอบแทนตามจำนวนหรือภายในระยะเวลาที่ คาดการณ์ไว้

3.5.3 ความสัมพันธ์ของผู้เช่าทรัพย์สินหลักกับกองทรัสต์

ณ วันที่ 31 ธันวาคม 2564 บริษัท ชาญอิสสระ เสด็จิเดนท์ จำกัด เป็นผู้ถือหุ้นรายใหญ่ของกองทรัสต์ โดยถือหน่วย ทรัสต์ทั้งสิ้นประมาณร้อยละ 19.49

แม้ว่า บริษัท ศรีพินวา แมเนจเม้นท์ จำกัด ซึ่งเป็นบริษัทในเครือของบริษัท ชาญอิสสระ ดีเวล็อปเม้นท์ จำกัด (มหาชน) เป็นผู้เช่าทรัพย์สินของกองทรัสต์ (“ผู้เช่า”) มีความเกี่ยวข้องกับ บริษัท ชาญอิสสระ รีท แมเนจเม้นท์ ซึ่งเป็นผู้จัดการ กองทรัสต์ (“ผู้จัดการกองทรัสต์”) เนื่องจาก ผู้เช่าและผู้จัดการกองทรัสต์มีผู้ถือหุ้นรายใหญ่ทั้งทางตรงและทางอ้อม รายเดียวกัน คือ บริษัท ชาญอิสสระ ดีเวล็อปเม้นท์ จำกัด (มหาชน) แต่อย่างไรก็ตาม ผู้จัดการกองทรัสต์ มีกลไกและ มาตรการในการคัดเลือกผู้เช่าทรัพย์สิน โดยคำนึงถึงการรักษาประโยชน์สูงสุดให้กับผู้ถือหุ้นรายใหญ่เป็นสำคัญ และ การกำหนดค่าเช่าและเงื่อนไขเกี่ยวกับค่าเช่าเป็นทางการค้าปกติ (arm's length transaction)

3.5.4 การว่าจ้างผู้บริหารหรือสังหาริมทรัพย์

-ไม่มี-

3.5.5 ข้อมูลสำคัญของผู้เช่าทรัพย์สินหลักของกองทรัสต์

ชื่อบริษัทผู้เช่าทรัพย์สิน	บริษัท ศรีพันวา แมเนจเม้นท์ จำกัด
วันที่จดทะเบียนจัดตั้งบริษัท	18 กรกฎาคม 2556
ทุนจดทะเบียน	100 ล้านบาท
ที่ตั้งของบริษัท	สำนักงานใหญ่ : เลขที่ 2922/199 อาคารชาญอิสสระทาวเวอร์ 2 ชั้น 10 ถนนเพชรบุรีตัดใหม่ แขวงบางกะปิ เขตห้วยขวาง กรุงเทพมหานคร สาขาที่ 1 : เลขที่ 88 หมู่ที่ 8 ตำบลวิจิต อำเภอมืองภูเก็ต จังหวัดภูเก็ต สาขาที่ 2 : เลขที่ 758 ถนนเพชรเกษม (ป่อแหลม) ตำบลชะอำ อำเภอชะอำ จังหวัดเพชรบุรี
ลักษณะการดำเนินธุรกิจ	โรงแรม
ผู้ถือหุ้นใหญ่	บริษัท ชาญอิสสระ เรสซิเดนซ์ จำกัด
คณะกรรมการบริษัท	1. นายสงกรานต์ อีสสระ 2. นายวรสิทธิ์ อีสสระ 3. นายดิฐวัฒน์ อีสสระ 4. นางธีรภรณ์ ศรีเจริญวงศ์
คณะกรรมการลงชื่อผูกพัน	กรรมการสองคนลงชื่อร่วมกันและประทับตราสำคัญของบริษัท
วัตถุประสงค์	บริหารจัดการโรงแรม

3.5.6 การรับประกันรายได้

ระยะเวลา 5 ปีนับแต่วันที่ บริษัท ศรีพันวา แมเนจเม้นท์ จำกัด (“SPM”) เช่าทรัพย์สินที่กองทุนรวมอสังหาริมทรัพย์ โรงแรมศรีพันวา (“SPWPF”) ได้เข้าลงทุนครั้งแรก บริษัท ชาญอิสสระ เรสซิเดนซ์ จำกัด (“CIR”) ตกลงรับประกันรายได้ ค่าเช่าคงที่ตามที่ระบุไว้ในสัญญาตกลงกระทำการที่กองทุนรวม SPWPF ทำร่วมกับ CIR รวมถึง บริษัท ชาญอิสสระ ดีเวลอปเม้นท์ จำกัด (มหาชน) (“CID”) ได้ตกลงที่จะชำระค่าเช่าคงที่ที่รับประกันโดย CIR เฉพาะส่วนที่ขาดตามสัญญาเช่า ในกรณีที่ CIR ไม่สามารถชำระค่าเช่าคงที่ซึ่ง CIR รับประกันไว้ตามสัญญาเช่า เพื่อชำระค่าเช่าให้แก่ กองทรัสต์

อย่างไรก็ตาม เมื่อวันที่ 21 กันยายน 2561 การรับประกันรายได้ค่าเช่าช่วงแรกได้สิ้นสุดลง เนื่องจาก พบว่า ธุรกิจ จากทรัพย์สินที่ลงทุนครั้งแรก มีผลการดำเนินงานเกินกว่าค่าเช่าในปีที่ 5 ที่ต้องชำระให้แก่กองทรัสต์ (แปลงสภาพ มาจาก SPWPF) ทำให้สัญญาตกลงกระทำการระหว่างกองทรัสต์ กับ CIR ในข้อ 5. และสัญญาตกลงชำระค่าเช่าส่วนที่ ขาด ระหว่างกองทรัสต์ กับ CID ได้สิ้นสุดลง

ปัจจุบัน ไม่มีการรับประกันรายได้แต่อย่างใด

3.6 การกู้ยืมเงิน

การกู้ยืมเงินและข้อมูลเกี่ยวกับการกู้ยืมเงิน

ในอนาคตของทรัสต์ SRIPANWA อาจกู้ยืมเงินโดยการขอสินเชื่อจากสถาบันการเงิน หรือออกตราสารหรือหลักทรัพย์หรือเข้าทำสัญญาที่มีลักษณะเป็นการกู้ยืม รวมถึงก่อภาระผูกพันแก่ทรัพย์สินของกองทรัสต์ SRIPANWA เพื่อนำเงินที่ได้มาลงทุนในทรัพย์สินหลักของกองทรัสต์ SRIPANWA เพิ่มเติม ปรับปรุงทรัพย์สินหลักที่กองทรัสต์ SRIPANWA ลงทุน หรือเพื่อวัตถุประสงค์อื่นใดที่เป็นประโยชน์ในทางธุรกิจของกองทรัสต์ SRIPANWA ทั้งนี้ ไม่ว่าจะมีการให้หลักประกันไว้ด้วยหรือไม่ก็ตาม โดยอยู่ภายใต้นโยบายการกู้ยืมเงินในอนาคตดังต่อไปนี้

วัตถุประสงค์ในการกู้ยืมเงิน

1. ลงทุนในอสังหาริมทรัพย์ และ/หรือ สิทธิการเช่าซึ่งเป็นทรัพย์สินหลักเพิ่มเติม
2. บริหารจัดการทรัพย์สินของกองทรัสต์ SRIPANWA
3. ดูแล ซ่อมบำรุงรักษา หรือปรับปรุงทรัพย์สินของกองทรัสต์ SRIPANWA ได้แก่ อสังหาริมทรัพย์ของกองทรัสต์ SRIPANWA หรืออสังหาริมทรัพย์ที่กองทรัสต์ SRIPANWA มีสิทธิการเช่า ให้อยู่ในสภาพดี และพร้อมนำไปจัดหาผลประโยชน์ หรือสอดคล้องกับสภาพตลาดหรือความต้องการของลูกค้าที่เปลี่ยนแปลงไป
4. ต่อเติมหรือก่อสร้างอาคารเพิ่มเติมบนที่ดินที่มีอยู่แล้วซึ่งเป็นของกองทรัสต์ SRIPANWA หรือที่กองทรัสต์ SRIPANWA มีสิทธิการเช่า เพื่อประโยชน์ในการจัดหาผลประโยชน์ของกองทรัสต์ SRIPANWA หรือสอดคล้องกับสภาพตลาดหรือความต้องการของลูกค้าที่เปลี่ยนแปลงไป
5. ชำระเงินกู้ยืมหรือภาระผูกพันของกองทรัสต์ SRIPANWA
6. เป็นเงินทุนหมุนเวียนของกองทรัสต์ SRIPANWA
7. ปรับโครงสร้างเงินกู้ยืมเพื่อนำไปใช้ชำระหนี้เงินกู้ยืมฉบับเดิม (Refinance)
8. ปรับโครงสร้างเงินทุนของกองทรัสต์ SRIPANWA
9. เหตุจำเป็นอื่นใดตามที่ผู้จัดการกองทรัสต์เห็นสมควร เพื่อบริหารจัดการกองทรัสต์ SRIPANWA และเป็นไปเพื่อประโยชน์ของผู้ถือหุ้นทรัสต์

กรณีที่กองทรัสต์ SRIPANWA ลงทุนในสิทธิการเช่าอสังหาริมทรัพย์และจะกู้ยืมเงินเพื่อการดูแล ซ่อม บำรุงรักษา หรือปรับปรุงทรัพย์สินของกองทรัสต์ SRIPANWA ต่อเติมหรือก่อสร้างอาคารเพิ่มเติมบนที่ดินที่มีอยู่แล้วซึ่งเป็นของกองทรัสต์ SRIPANWA หรือที่กองทรัสต์ SRIPANWA มีสิทธิการเช่า เพื่อประโยชน์ในการจัดหาผลประโยชน์ของกองทรัสต์ SRIPANWA ผู้จัดการกองทรัสต์ต้องคำนึงถึงกำหนดเวลาเช่าที่เหลืออยู่ตามสัญญาเช่าของกองทรัสต์ SRIPANWA ด้วย

วิธีการกู้ยืมเงิน

กองทรัสต์ SRIPANWA อาจกำหนดวิธีการกู้ยืมเงินหรือก่อภาระผูกพันใด ๆ แก่ทรัพย์สินของกองทรัสต์ SRIPANWA ได้ โดยวิธีใดวิธีหนึ่งหรือหลายวิธีร่วมกันในขณะใดขณะหนึ่งซึ่งหมายความรวมถึงการออกตราสารหรือการเข้าทำสัญญาไม่ว่าในรูปแบบใดที่มีความหมายหรือเนื้อหาสาระที่แท้จริงเข้าลักษณะเป็นการกู้ยืมเงิน ดังนี้

1. การขอสินเชื่อจากสถาบันการเงิน ธนาคารพาณิชย์ บริษัทเงินทุน บริษัทเครดิตฟองซิเอร์ บริษัทประกันภัยหรือบุคคลอื่นใดที่อาจสามารถให้สินเชื่อแก่กองทรัสต์ SRIPANWA ได้ ทั้งนี้ โดยไม่ขัดกับกฎหมาย ประกาศ คำสั่งใด หรือหลักเกณฑ์ใด ๆ ที่เกี่ยวข้องที่สำนักงาน ก.ล.ต. ประกาศกำหนด
2. การออกตราสารหนี้หรือหลักทรัพย์ให้แก่บุคคลหรือนิติบุคคลใด ๆ หรือเข้าทำสัญญากู้หรือสัญญาอื่นใดที่มีลักษณะเป็นการกู้ยืมกับบุคคลหรือนิติบุคคลอื่นที่สามารถให้กู้ยืมได้โดยไม่ขัดกับกฎหมาย ประกาศ คำสั่งใดหรือหลักเกณฑ์ใด ๆ ที่เกี่ยวข้องที่สำนักงาน ก.ล.ต. ประกาศกำหนด

ทั้งนี้ ผู้จัดการกองทรัสต์จะพิจารณาถึงความจำเป็นและความเหมาะสมในการกู้ยืมเงิน และ/หรือ ก่อภาระผูกพันเหนือทรัพย์สินของกองทรัสต์ SRIPANWA โดยคำนึงถึงประโยชน์ของผู้ถือหุ้นทรัสต์เป็นสำคัญ นอกจากนี้ผู้จัดการกองทรัสต์จะพิจารณาถึงหลักเกณฑ์และวิธีการในการกู้ยืมเงิน และ/หรือ ก่อภาระผูกพัน และมีหน้าที่ปฏิบัติตามหลักเกณฑ์วิธีการกู้ยืมเงินหรือการก่อภาระผูกพันตามที่กำหนดไว้ในสัญญาก่อตั้งทรัสต์และกฎหมายที่เกี่ยวข้อง

โดยทรัสต์เป็นผู้ลงนามผูกพันกองทรัสต์ SRIPANWA ในการเข้าทำสัญญาเพื่อกู้ยืมเงิน และ/หรือ ก่อภาระผูกพันเหนือทรัพย์สินของกองทรัสต์ SRIPANWA หรืออาจมอบอำนาจให้ผู้จัดการกองทรัสต์ลงนามผูกพันกองทรัสต์ SRIPANWA ตามสัญญาข้างต้นแทนได้

ข้อจำกัดในการกู้ยืมเงิน

ในการกู้ยืมเงินหรือก่อภาระผูกพันใด ๆ แก่ทรัพย์สินของกองทรัสต์ SRIPANWA ไม่ว่าจะด้วยวิธีการใดจะต้องไม่มีลักษณะดังนี้

1. มีข้อตกลงและเงื่อนไขทำนองเดียวกับข้อกำหนดของหุ้นกู้ที่ให้ถาวรหุ้นกู้เมื่อมีการเลิกบริษัท (perpetual bond)
2. ให้สิทธิแปลงสภาพเป็นหุ้น
3. มีลักษณะของอนุพันธ์แฝง
4. มีลักษณะเป็นการแปลงสินทรัพย์เป็นหลักทรัพย์

มูลค่าการกู้ยืม

การกู้ยืมเงินของกองทรัสต์ SRIPANWA จะมีข้อจำกัดให้สัดส่วนการกู้ยืมเงินของกองทรัสต์ SRIPANWA ต้องไม่เกินอัตราส่วนอย่างใดอย่างหนึ่งดังต่อไปนี้ เว้นแต่การเกินอัตราส่วนดังกล่าวมิได้เกิดจากการกู้ยืมเงินเพิ่มเติม ดังนี้

1. ร้อยละ 35 ของมูลค่าทรัพย์สินรวมของกองทรัสต์ SRIPANWA (ในกรณีที่ต่อมากภายหลังจากจำนวนเงินที่กู้ยืมเกินอัตราส่วนดังกล่าว แต่การเกินอัตราส่วนนั้นมิได้เกิดจากการกู้ยืมเงินเพิ่มเติม ผู้จัดการกองทรัสต์จะคงอัตราส่วนการกู้ยืมเงินไว้ต่อไปก็ได้ แต่จะกู้ยืมเงินเพิ่มเติมอีกไม่ได้จนกว่าอัตราส่วนการกู้ยืมเงินจะลดลงจนน้อยกว่าร้อยละ 35 ของมูลค่าทรัพย์สินรวมของกองทรัสต์ SRIPANWA)
2. ร้อยละ 60 ของมูลค่าทรัพย์สินรวมของกองทรัสต์ SRIPANWA ในกรณีที่กองทรัสต์ SRIPANWA มีอันดับความน่าเชื่อถืออยู่ในอันดับที่สามารถลงทุนได้ (Investment Grade) ซึ่งเป็นอันดับความน่าเชื่อถือครั้งล่าสุดที่ได้รับการจัดอันดับโดยสถาบันการจัดอันดับความน่าเชื่อถือที่ได้รับความเห็นชอบจากสำนักงาน ก.ล.ต. ไม่เกิน 1 ปีก่อนวันกู้ยืมเงิน (ในกรณีที่ต่อมากภายหลังจากจำนวนเงินที่กู้ยืมเกินอัตราส่วนดังกล่าว แต่การเกินอัตราส่วนนั้นมิได้เกิดจากการกู้ยืมเงินเพิ่มเติม ผู้จัดการกองทรัสต์จะคงอัตราส่วนการกู้ยืมเงินไว้ต่อไปก็ได้ แต่จะกู้ยืมเงินเพิ่มเติมอีกไม่ได้จนกว่าอัตราส่วนการกู้ยืมเงินจะลดลงจนน้อยกว่าร้อยละ 60 ของมูลค่าทรัพย์สินรวมของกองทรัสต์ SRIPANWA)

การกู้ยืมเงินตามข้อนี้ ให้หมายความรวมถึง การออกตราสาร หรือหลักทรัพย์ หรือเข้าทำสัญญา ไม่ว่าจะในรูปแบบใด ที่มีความมุ่งหมายหรือเนื้อหาสาระที่แท้จริง (Substance) เข้าลักษณะเป็นการกู้ยืมเงิน

การก่อภาระผูกพันแก่ทรัพย์สินของกองทรัสต์ SRIPANWA

การก่อภาระผูกพันแก่ทรัพย์สินของกองทรัสต์ SRIPANWA ให้กระทำได้เฉพาะกรณีที่จำเป็นและเกี่ยวข้องกับการบริหารจัดการทรัพย์สินของกองทรัสต์ SRIPANWA ดังต่อไปนี้

1. การก่อภาระผูกพันซึ่งเกี่ยวเนื่องกับการทำข้อตกลงหลักที่กองทรัสต์ SRIPANWA สามารถกระทำได้ตามข้อกำหนดในประกาศ ทจ. 49/2555 เช่น การนำทรัพย์สินของกองทรัสต์ SRIPANWA ไปเป็นหลักประกันการชำระเงินกู้ยืมตามสัญญานี้
2. การก่อภาระผูกพันที่เป็นเรื่องปกติในทางพาณิชย์ หรือเป็นเรื่องปกติในการทำธุรกรรมประเภทนั้น

สรุปข้อมูลการกู้ยืม

ผู้ให้กู้	วงเงินกู้ที่ 1 ธนาคารพาณิชย์	วงเงินกู้ที่ 2 ธนาคารพาณิชย์
ผู้กู้	ทรัสต์ที่กระทำในนามของทรัสต์เพื่อการลงทุนในอสังหาริมทรัพย์โรงแรมศรีพันวา	ทรัสต์ที่กระทำในนามของทรัสต์เพื่อการลงทุนในอสังหาริมทรัพย์โรงแรมศรีพันวา
วงเงินกู้	450 ล้านบาท	530 ล้านบาท
อัตราดอกเบี้ย	MLR - อัตราคงที่ต่อปี (MLR : Minimum Loan Rate หมายถึงผลเฉลี่ยของอัตราดอกเบี้ยที่ธนาคารที่ธนาคารพาณิชย์ 4 แห่งเรียกเก็บจากลูกค้ารายใหญ่ชั้นดี)	MLR - อัตราที่กำหนดในสัญญาเงินกู้ (MLR : Minimum Loan Rate หมายถึงผลเฉลี่ยของอัตราดอกเบี้ยที่ธนาคารที่ธนาคารพาณิชย์ 4 แห่งเรียกเก็บจากลูกค้ารายใหญ่ชั้นดี)
อายุสัญญาเงินกู้	5 ปี นับแต่เบิกถอน	5 ปี นับแต่เบิกถอน
การชำระคืนเงินต้น	ชำระคืนเงินต้นครั้งเดียวทั้งจำนวน ณ วันครบกำหนดอายุสัญญา	ชำระคืนเงินต้นครั้งเดียวทั้งจำนวน ณ วันครบกำหนดอายุสัญญา
การชำระดอกเบี้ย	ชำระรายเดือน	ชำระรายเดือน
ระยะเวลาการชำระคืนเงินกู้ (วันเริ่มต้น และวันสิ้นสุดของการกู้ยืม)	(ธันวาคม 2559 - ธันวาคม 2565)	(ธันวาคม 2561 - ธันวาคม 2566)
จำนวนเงินกู้ยืมคงเหลือ ณ วันสิ้นรอบปีบัญชี	450 ล้านบาท	530 ล้านบาท
หลักประกันการกู้ยืม	โครงการโรงแรมส่วนที่ 2 และบ้านพักตากอากาศ X29 (นส 3 ก เลขที่ 349, 1979)	โฉนดที่ดินเลขที่ 9866, 9867 และ 9868 ตำบลชะอำ อำเภอชะอำ จังหวัดเพชรบุรี และ จดจำนองลำดับสอง สำหรับ นส 3 ก เลขที่ 349, 1979
สัดส่วนการกู้ยืมเงิน	วงเงินกู้ที่ 1 = 450 ล้านบาท สัดส่วนการกู้ยืม 10.60 % ของสินทรัพย์รวม	วงเงินกู้ที่ 2 = 530 ล้านบาท สัดส่วนการกู้ยืม 12.48% ของสินทรัพย์รวม
สัดส่วนวงเงินกู้รวม (วงเงินกู้ที่ 1+ วงเงินกู้ที่ 2)	สัดส่วนการกู้ยืมรวม 23.08% ของสินทรัพย์รวม	

ทั้งนี้ ระดับหนี้สินของกองทรัสต์ SRIPANWA จะไม่เกินร้อยละ 35 ของมูลค่าทรัพย์สินรวมของกองทรัสต์ SRIPANWA ซึ่งยังคงเป็นไปตามเกณฑ์ที่เกี่ยวข้องซึ่งระบุไว้ว่า กองทรัสต์สามารถกู้ยืมเงินได้ไม่เกินร้อยละ 35 ของมูลค่าทรัพย์สินรวม

เนื่องจากสถานการณ์ Covid-19 ทางกองทรัสต์ SRIPANWA ได้รับพิจารณาลดอัตราดอกเบี้ยทั้ง 2 วงเงินกู้จากธนาคารพาณิชย์ในอัตรา 0.25% สำหรับเดือน พฤศจิกายน 2563 - ธันวาคม 2565 เพื่อเป็นการบรรเทาภาระดอกเบี้ยจ่าย

ปัจจุบันเงินกู้ทั้ง 2 วงเงินถูกจัดเป็นเงินกู้ยืมที่ครบกำหนดชำระภายใน 1 ปี เนื่องจากอยู่ระหว่างขออนุญาตอัตราส่วนทางการเงินกับธนาคาร

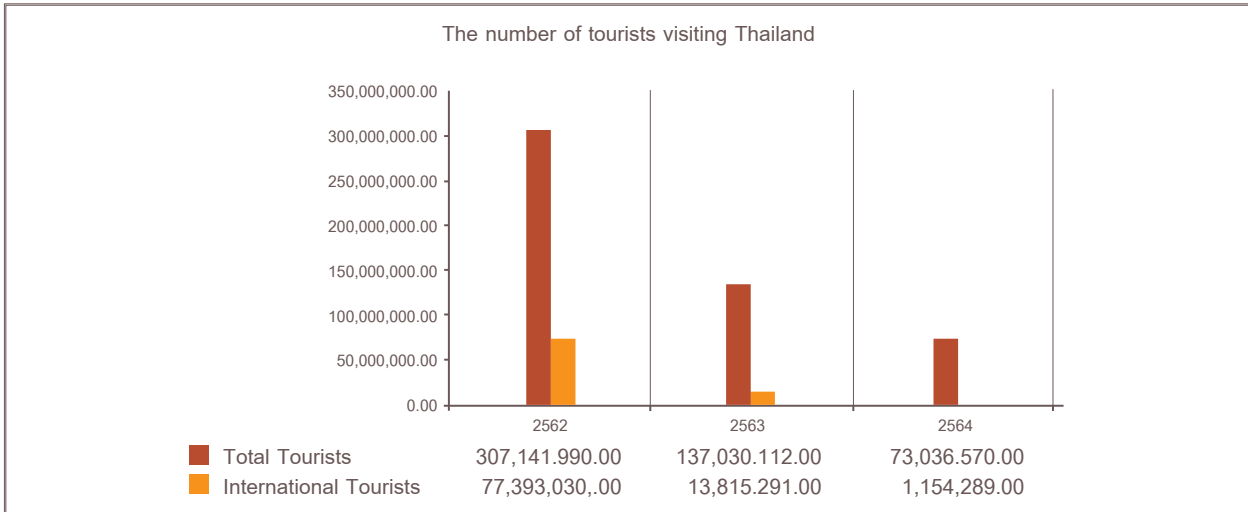

ที่มา: การท่องเที่ยวแห่งประเทศไทย

ทิศทางการท่องเที่ยวระหว่างประเทศทั่วโลกในปี 2564 มีความเปราะบางสูง เพราะได้รับผลกระทบจากการระบาดยาวนานต่อเนื่อง และมีการระบาดของสายพันธุ์ใหม่ที่แพร่ระบาดอย่างรวดเร็วในหลายประเทศทั่วโลก สร้างความกังวลต่อการท่องเที่ยวอีกครั้งในช่วงปลายปี นอกจากนี้ ทางการหลายประเทศต้องยกระดับมาตรการจำกัดการเดินทางท่องเที่ยวชาวต่างชาติ และออกคำเตือนประชาชนในการเดินทางไปต่างประเทศ ซึ่งส่งผลกระทบต่อการเดินทางระหว่างประเทศต่อไป แม้จะมีการใช้ระบบวัคซีนพาสปอร์ตเข้าช่วยลดอุปสรรคในการเดินทางท่องเที่ยว แต่ยังมีเงื่อนไขอื่นๆ อาทิ ชนิดของวัคซีนที่ได้รับการยอมรับในแต่ละประเทศ ขณะที่บางประเทศแม้นักท่องเที่ยวจะได้รับการฉีดวัคซีน แต่ถ้ามาจากประเทศเสี่ยงสูงก็ยังคงต้องกักตัว

ในเดือนกรกฎาคม 2564 การเปิดโครงการภูเก็ตแซนด์บ็อกซ์ ได้รับการตอบรับที่ดีจากนักท่องเที่ยวต่างชาติ ทำให้จำนวนนักท่องเที่ยวต่างชาติที่เดินทางเข้าท่องเที่ยวในไทยสูงเกิน 10,000 คน ในรอบ 10 เดือน หลังจากที่เคยเปิดรับนักท่องเที่ยวต่างชาติ และในวันที่ 1 พฤศจิกายน 2564 ทางการไทยได้เปิดรับนักท่องเที่ยวต่างชาติเดินทางเข้ามาท่องเที่ยวในประเทศไทยโดยไม่ต้องกักตัวในโครงการ Test & Go ซึ่งชาวต่างชาติที่เดินทางเข้ามาต้องได้รับการฉีดวัคซีนโควิดครบโดส และเงื่อนไขการตรวจหาเชื้อโควิดทั้งก่อนและตอนเดินทางมาถึงไทย โดยการกำหนดกลุ่มประเทศตามระดับความเสี่ยงและเงื่อนไขในการเดินทางท่องเที่ยวในพื้นที่ต่างๆ โดยเปิดพื้นที่นำร่องรวม 15 จังหวัด

ภาพ: จำนวนผู้โดยสารและปริมาณเที่ยวบิน โครงการแซนด์บ็อกซ์

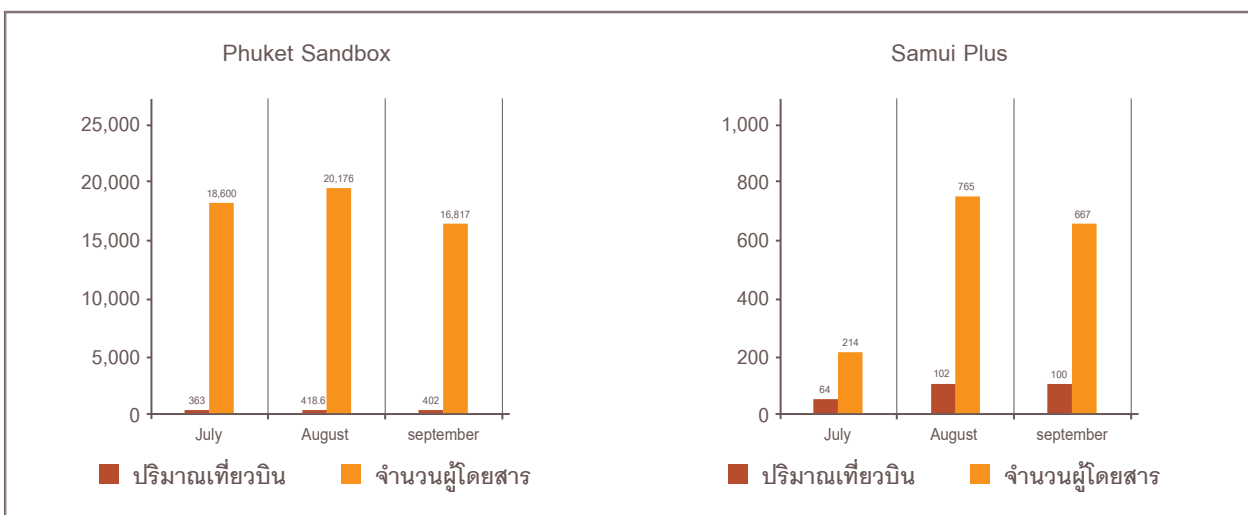

ที่มา : ฝ่ายพิธีการบิน สำนักงานการบินพลเรือนแห่งประเทศไทย วิเคราะห์โดยกองเศรษฐกิจการบิน

แต่จากยอดผู้ติดเชื้อโควิดสายพันธุ์ใหม่โอมิครอนพุ่งสูงขึ้นทั่วโลก ทำให้ไทยต้องประกาศระงับการเปิดรับลงทะเบียนเดินทางเข้าประเทศในระบบ Test & Go เป็นการชั่วคราวตั้งแต่วันที่ 22 ธันวาคม 2564

4.1 ภาพรวมตลาดโรงแรมและการท่องเที่ยวใน จังหวัดภูเก็ต

จำนวนนักท่องเที่ยวจังหวัดภูเก็ต

เนื่องจากสถานการณ์การแพร่ระบาดของเชื้อไวรัส COVID-19 และเกิดการกลายพันธุ์ของเชื้อไวรัสตั้งแต่ปี 2563 - 2564 ส่งผลกระทบต่อการเดินทางท่องเที่ยวของนักท่องเที่ยวทั้งชาวไทยและชาวต่างชาติจำนวนมาก เนื่องจากหน่วยงานภาครัฐจำเป็นต้องใช้มาตรการควบคุมการระบาดในประเทศ โดยการออกมาตรการควบคุม การระงับที่เข้มงวดในบางพื้นที่ ซึ่งไม่เอื้อต่อกิจกรรมการท่องเที่ยว อีกทั้งจังหวัดภูเก็ตได้ออกมาตรการตรวจคัดกรองการเดินทางเข้าจังหวัดภูเก็ต ตามมาตรการป้องกันและควบคุมโรคติดเชื้อไวรัส COVID-19 ส่งผลให้จำนวน นักท่องเที่ยวชาวไทยที่จะเดินทางลดลง และทางการในหลายประเทศมีการยกระดับค่าเตือนประชาชนในการเดินทางมาท่องเที่ยวที่ประเทศไทย ส่งผลให้จำนวนนักท่องเที่ยวต่างชาติลดลงอย่างต่อเนื่อง

ภาพ: จำนวนนักท่องเที่ยวชาวไทยและชาวต่างชาติ สนามบินภูเก็ต (พ.ศ.2553 - 2564)

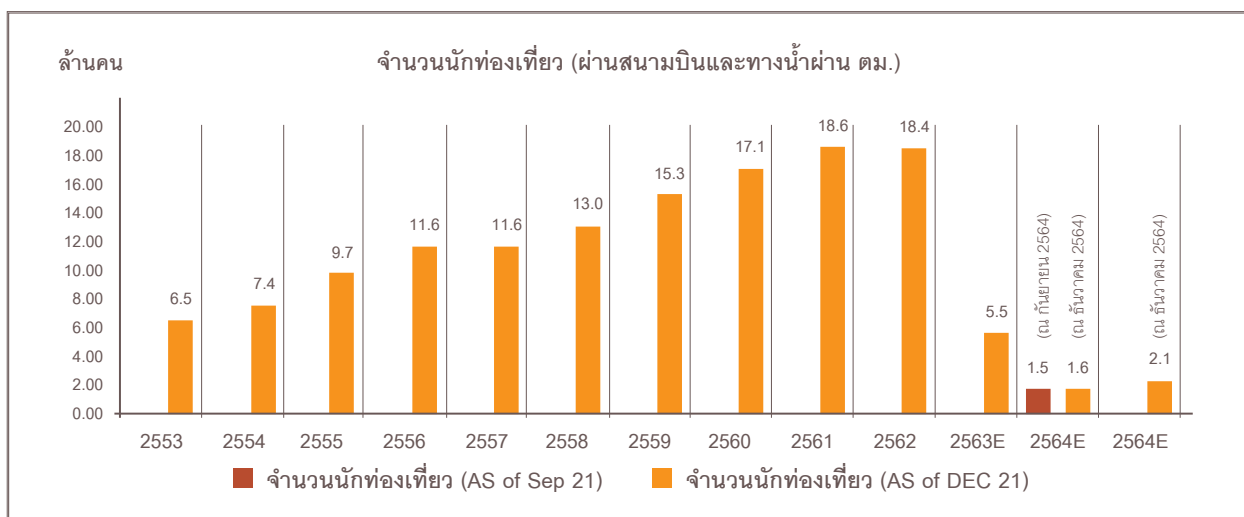

ที่มา : ฝ่ายปฏิบัติการบิน สำนักงานการบินพลเรือนแห่งประเทศไทย วิเคราะห์โดยกองเศรษฐกิจการบิน

จากข้อมูลท่าอากาศยานภูเก็ตจำนวนนักท่องเที่ยวทั้งไทยและต่างชาติ ที่เดินทางมายังสนามบินภูเก็ต และทางน้ำผ่านด่านตรวจคนเข้าเมืองในปีพ.ศ.2564 มีจำนวนรวมทั้งสิ้น 1.6 ล้านคน ซึ่งลดลงจากปีพ.ศ.2563 ถึง 70.9% โดยมีจำนวนเที่ยวบินขึ้น-ลงที่สนามบินภูเก็ตในปีพ.ศ.2564 จำนวน 18,798 เที่ยวบิน โดยลดลงจากปีพ.ศ.2563 ที่มีจำนวนเที่ยวบินขึ้น-ลงที่สนามบินภูเก็ตถึง 38,839 เที่ยวบิน ซึ่งลดลงถึง 48.4% และมีจำนวนเที่ยวบินจากต่างประเทศขึ้น-ลงที่สนามบินภูเก็ตในปีพ.ศ.2564 เป็นจำนวนเที่ยวบินขาเข้า 707 เที่ยวบิน และเที่ยวบินขาออก 898 เที่ยวบิน โดยลดลงจากปีพ.ศ.2563 ที่มีจำนวนเที่ยวบินขาเข้าจากต่างประเทศขึ้น-ลงที่สนามบินภูเก็ต 15,110 เที่ยวบิน และเที่ยวบินขาออก 15,123 เที่ยวบิน ซึ่งลดลงถึง 94%

ภาพ: จำนวนเที่ยวบิน สนามบินภูเก็ต (พ.ศ.2553 - 2564)

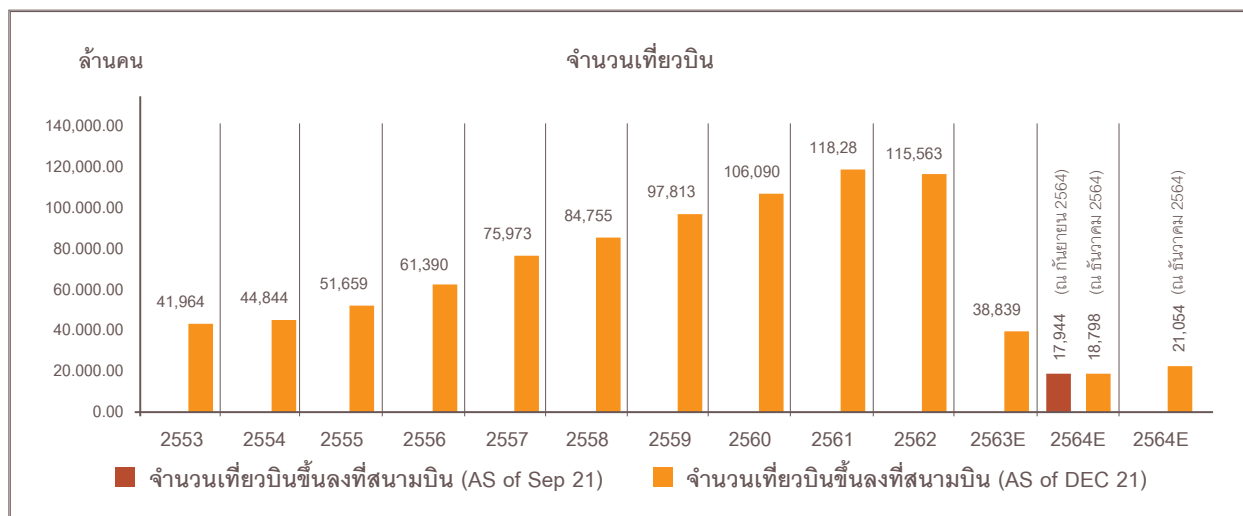

ที่มา : การท่าอากาศยานภูเก็ต

โรงแรมใหม่บนเกาะภูเก็ต

มร.คาร์ลอส มาร์ตินเนซ ผู้อำนวยการฝ่ายวิจัยและที่ปรึกษา บริษัท ไนท์แฟรงค์ ประเทศไทย จำกัด กล่าวว่า การท่องเที่ยวของภูเก็ตซบเซาลงไปอีกในปี 2564 โดยลดลงมาตั้งแต่ปี 2563 เนื่องจากมาตรการด้านข้อจำกัดการเดินทาง แม้ว่าผู้โดยสารขาเข้าในช่วงครึ่งปีหลังมีปริมาณเพิ่มขึ้น ซึ่งเป็นผลลัพธ์ที่ได้จากสองโครงการคือ โครงการภูเก็ตแซนด์บ็อกซ์ ในเดือนกรกฎาคม 2564 และโครงการ Test & Go ในเดือนพฤศจิกายน 2564 โดยมีนักท่องเที่ยวเฉลี่ยอยู่ที่ 15,200 คนต่อเดือน นับเป็นจำนวนที่เพิ่มขึ้นเป็นอย่างมาก จากเดิมที่มีเพียงหลักร้อยในช่วงครึ่งปีแรก นักท่องเที่ยวเดินทางเข้ามาเพิ่มขึ้นมากถึงสี่เท่าหลังรัฐบาลเปิดตัวโครงการ ก่อนระงับโครงการดังกล่าวหลังจากผ่านไปเพียง 7 สัปดาห์เนื่องจากการแพร่ระบาดของสายพันธุ์โอมิครอน

โรงแรมในภูเก็ตพึ่งพานักท่องเที่ยวต่างชาติเป็นอย่างมาก ท่ามกลางสถานการณ์ตลาดที่ย่ำแย่ และนักท่องเที่ยวต่างชาติไม่สามารถเดินทางได้ โดยเฉพาะในช่วงครึ่งแรกปี 2564 โรงแรมบางแห่งปิดบริการถาวร และบางแห่งยังคงปิดให้บริการชั่วคราวและผู้ประกอบการโรงแรมรายอื่นๆ ปรับรูปแบบธุรกิจและเน้นไปที่กลุ่มนักท่องเที่ยวภายในประเทศ นำเสนอโปรโมชั่นหลากหลาย โดยรวมไปถึงส่วนลดด้านค่าอาหารและที่พัก และแคมเปญต่างๆ บนโซเชียลมีเดีย

ค่าห้องเฉลี่ยต่อวันของโรงแรมระดับลักซ์วรีและระดับอัฟสเกลลดลงไป 35% ปีต่อปี อยู่ที่ 2,442 บาท และอัตราการเข้าพักเฉลี่ยลดลง 14% ปีต่อปี อยู่ที่ 12% ในปี 2564 อย่างไรก็ตามตลาดโรงแรมปรับตัวดีขึ้นในช่วงครึ่งปีหลัง โดยอัตราการเข้าพักเพิ่มเป็นสองเท่าและค่าห้องเฉลี่ยต่อวันเพิ่มขึ้น 8% เมื่อเทียบกับในช่วงครึ่งปีแรก เป็นผลมาจากโครงการเดินทางโดยไม่ต้องกักตัวของรัฐบาล²

² ที่มา: <http://www.content.knightfrank.com/research/2035/documents/en/phuket-luxury-upscale-hotel-market-h2-2021-8770.pdf>



ณ สิ้นปี 2564 อุปทานโดยรวมของโรงแรมระดับลักซ์ชูรีและระดับอัฟฟิเนตมีจำนวนห้องพัก 23,565 ห้อง เพิ่มขึ้น 3% บ่งชี้ว่า นักลงทุนและผู้ประกอบการโรงแรมยังคงมีความเชื่อมั่นในการฟื้นตัวของอุตสาหกรรมบริการ โดยโรงแรมเปิดใหม่ในกลุ่ม ลักซ์ชูรีและกลุ่มอัฟฟิเนตในปี 2564 ได้แก่ อวานี พลัส ไม้ขาว ภูเก็ต (100 ห้อง), มีเลีย ภูเก็ต ไม้ขาว (164 ห้อง), ฮิลตัน การ์เดน อินน์ ภูเก็ต บางเทา (177 ห้อง) และฮอติเดย์ อินน์ วานา นาวา ภูเก็ต (300 ห้อง) ในขณะที่โรงแรมบางแห่งเลื่อนการเปิดตัวออกไป ในปี 2565 เนื่องจากตลาดยังซบเซา นอกจากนี้คาดว่าจะมีห้องพักเปิดใหม่ประมาณ 5,000 ห้องในภูเก็ตในปี 2565 โดยอุปทานห้องพักโรงแรมในภูเก็ตที่ใหญ่ที่สุดอยู่ในหาดป่าตอง (25%) ตามมาด้วยกะรน (18%) บางเทา (12%) กะตะ (11%) และกมลา (11%)

ภาพ: โรงแรมเปิดใหม่ในภูเก็ต (พ.ศ.2564 – 2568)

Hotels	Location	Keys	Opening Year
Melia Phuket Mai Khao	Mai Khao	100	Oct 2021
GLOW Mira Karon Beach	Karon	154	Oct 2021
Courtyard by Marriott Phuket Town*	Phuket Town	248	Q3 2021
Noku Phuket	Chalong Bay	91	Q1 2022
Holiday Inn Phuket Kata Beach	Kata	140	Q4 2022
Holiday Inn Express and Suites Kata Beach	Kata	135	Q4 2022
Angsana Oceanview**	Bangtao	116	2023
MGallery Hotel MontAzure Lakeside Phuket	Kamala	236	2023
Movenpick Phuket Kamala Beach	Kamala	230	2023
Ibis Styles Phuket Kamala Zenkiri	Kamala	300	2023
Holiday Inn Vana Nava Phuket	Kathu	255	2023
Tribe Phuket Patong Avista	Patong	230	2023
Novotel Phuket Naiharn	Nai Harn	650	2023
Meliá Phuket Karon	Karon	224	2023
Radisson Hotel Mai Khao	Mai Khao	222	2023
Tonino Lamborghini Boutique Hotel Phuket	Ao Por	51	2023
The Beach Plaza Phase 1	Kata	730	2024
JW Marriott Phuket Resort & Spa Chalong Bay	Chalong Bay	189	2024
Courtyard by Marriott at Chalong Bay	Chalong Bay	277	2024
W Phuket Nai Harn Beach	Nai Harn	60	2024
Centra Central Phuket	Kathu	170	2024
COSI Central Phuket	Kathu	180	2024
Centra by Centara Maikhao Resort Phuket	Mai Khao	280	2024
Holiday Inn Express Phuket Kata	Kata	300	2025
Sheraton Phuket Grand Bay Resort	Ao Por	270	TBA
Total		5,838	

แนวโน้มในการฟื้นตัวในช่วงไฮซีซั่นในระหว่างสองเดือนสุดท้ายของปี 2564 ด้วยการจัดทำโครงการ Test & Go นั้นต้องหยุดชะงักลงท่ามกลางจำนวนผู้ติดเชื้อ COVID-19 ที่เพิ่มสูงขึ้นเป็นครั้งที่ 5 โดยเฉพาะอย่างยิ่งสายพันธุ์โอไมครอน จำนวนนักท่องเที่ยวต่างชาติในภูเก็ตรายวันเพิ่มขึ้นจากจำนวนเฉลี่ย 500 คน หลังจากเปิดโครงการภูเก็ตแซนด์บ็อกซ์ ในเดือนกรกฎาคม 2564 มีนักท่องเที่ยวเพิ่มขึ้น และในเดือนพฤศจิกายน เพิ่มขึ้นเป็น 1,200 คน แต่ระดับสูงสุดที่ 2,800 คน ในเดือนธันวาคม ภายใต้โครงการ Test & Go แต่ยังห่างไกลจากค่าเฉลี่ย 14,800 คนในปี 2562 ในช่วงก่อนโควิดเป็นอย่างมาก³

สรุปคำสั่งภาครัฐของภูเก็ตจากสถานการณ์ COVID-19 ในปี 2564 ดังนี้

คำสั่งจังหวัดภูเก็ต ที่ 23/2564 (8 เมษายน 2564)

สั่งปิดสถานบันเทิงประเภทสถานบริการ ผับ บาร์ 3 แห่ง ซึ่งเป็นแหล่งที่มีการแพร่ระบาดของโรคโควิดระลอกที่ 3 เป็นเวลา 14 วัน มีผลตั้งแต่วันที่ 8 เม.ย. เป็นต้นไป จนถึงวันที่ 21 เม.ย. 64 ประกอบด้วย 1. คาเฟ่ เดลมารี ภูเก็ต 2. อิลลูชั่น 3. เซลเทอ โดยผู้ว่าราชการจังหวัดภูเก็ต

คำสั่งจังหวัดภูเก็ต ที่ 2617/2564 (14 พฤษภาคม 2564)

มาตรการเข้มข้นยกระดับการตรวจคัดกรองการเดินทางเข้าจังหวัดภูเก็ต ตามมาตรการป้องกัน และควบคุมโรคติดเชื้อไวรัสโคโรนา 2019 ห้ามบุคคลและยานพาหนะทุกประเภทเข้าจังหวัดภูเก็ต เว้นแต่ (1) เป็นบุคคลที่ได้รับวัคซีนป้องกันโรค Covid-19 ครบ 2 เข็ม หรือได้รับการตรวจหาเชื้อ Covid-19 ด้วยวิธีการ RT-PCR หรือวิธีการ Antigen Rapid Test ภายใน 72 ชั่วโมงก่อนการเดินทางนั้น ในกรณีที่ไม่สามารถดำเนินการตามข้อ (1) ได้ ให้เข้ากับการกักกันตัวเป็นระยะเวลา 14 วัน โดยเจ้าพนักงานควบคุมโรคติดต่อออกคำสั่งให้กักกันตัวในที่พักอาศัย (Home Quarantine) และให้อยู่ในการติดตามดูแลของเจ้าหน้าที่ศูนย์ปฏิบัติการตอบโต้สถานการณ์ระดับตำบล (EOC ประจำตำบล, เทศบาล, อบต.) ตลอดระยะเวลาที่กักกัน

คำสั่งจังหวัดภูเก็ต ที่ 3858/2564 (9 กรกฎาคม 2564)

กำหนดมาตรการตรวจคัดกรองการเดินทางเข้าจังหวัดภูเก็ต ตามมาตรการป้องกันและควบคุมโรคติดเชื้อไวรัสโคโรนา 2019 ของผู้ซึ่งได้รับอนุญาตให้เดินทางเข้ามาในพื้นที่นำร่องเพื่อการท่องเที่ยว จังหวัดภูเก็ต (Phuket Sandbox)

คำสั่งจังหวัดภูเก็ต ที่ 4202/2564 (29 กรกฎาคม 2564)

ยกระดับมาตรการตรวจคัดกรองการเดินทางเข้าจังหวัดภูเก็ต ตามมาตรการป้องกันและควบคุมโรคติดเชื้อไวรัสโคโรนา 2019 ห้ามบุคคลและผู้ขับขี่ยานพาหนะทุกประเภทเข้าจังหวัดภูเก็ต ทั้งทางบก (ด่านตรวจท่าอัสตราไซย์) ทางน้ำ (ท่าเรือ) ทุกท่า ในจังหวัดภูเก็ต และช่องทางภายในประเทศ (ท่าอากาศยานนานาชาติภูเก็ต) เว้นแต่ เป็นบุคคล หรือผู้ขับขี่ยานพาหนะ ที่ได้รับการยกเว้นบางประเภท

คำสั่งจังหวัดภูเก็ต ที่ 4625/2564 (14 สิงหาคม 2564)

ขยายพื้นที่ของ Phuket Sandbox โดยให้นักท่องเที่ยวสามารถเดินทางท่องเที่ยวเชื่อมโยงระหว่างจังหวัดภูเก็ต กับพื้นที่นำร่องอื่นๆ ในลักษณะ 7+7 ส่งเสริมให้นักท่องเที่ยวสามารถเดินทางไปยังพื้นที่นำร่องอื่นๆ ได้เพิ่มเติม โดยปรับลดเวลาที่ต้องอยู่ในพื้นที่ภูเก็ตจาก 14 วัน เหลือ 7 วัน ซึ่งพื้นที่นำร่องประกอบด้วย พื้นที่เกาะสมุย เกาะพะงัน เกาะเต่า จังหวัดสุราษฎร์ธานี พื้นที่เกาะพีพี เกาะไหง ไร่เลย์ จังหวัดกระบี่ และพื้นที่เขาหลัก เกาะยาวน้อย และเกาะยาวใหญ่ จังหวัดพังงา เริ่มตั้งแต่วันที่ 16 สิงหาคม 2564 เป็นต้นไป

คำสั่งจังหวัดภูเก็ต ที่ 8320/2564 (27 ธันวาคม 2564)

กำหนดมาตรการสำหรับโรงแรม หรือสถานที่พักที่ได้รับมาตรฐาน SHA Plus และ SHA Plus Manager ให้สถานประกอบการโรงแรมที่ที่พักที่ได้รับมาตรฐานความปลอดภัยด้านสุขอนามัย (SHA Plus) ต้องจัดให้มี SHA Plus Manager เพื่อดูแลสถานประกอบการให้ปฏิบัติตามมาตรฐาน SHA Plus, รักษาระดับการฉีดวัคซีนของพนักงานในองค์กรให้ไม่ต่ำกว่าร้อยละ 70 และรายงานต่อเจ้าพนักงานในกรณีเกิดเหตุนักท่องเที่ยวไม่ปฏิบัติตามมาตรฐาน SHA ข้อกำหนดการเข้าประเทศต่างๆ หรือผลการตรวจหาเชื้อ Covid-19 เป็นบวก (DETECTED) ให้ SHA Plus Manager รายงานต่อเจ้าพนักงานควบคุมโรคติดต่อภายใน 24 ชั่วโมง⁴

³ ที่มา: <https://www.c9hotelworks.com/wp-content/uploads/2021/08/2021-08-phuket-hotel-market-update.pdf>

⁴ ที่มา: <https://www.phuket.go.th/webpk/contents.php?str=covid-19>

โครงการพัฒนาระบบโครงสร้างพื้นฐานในอนาคตของจังหวัดภูเก็ต⁵

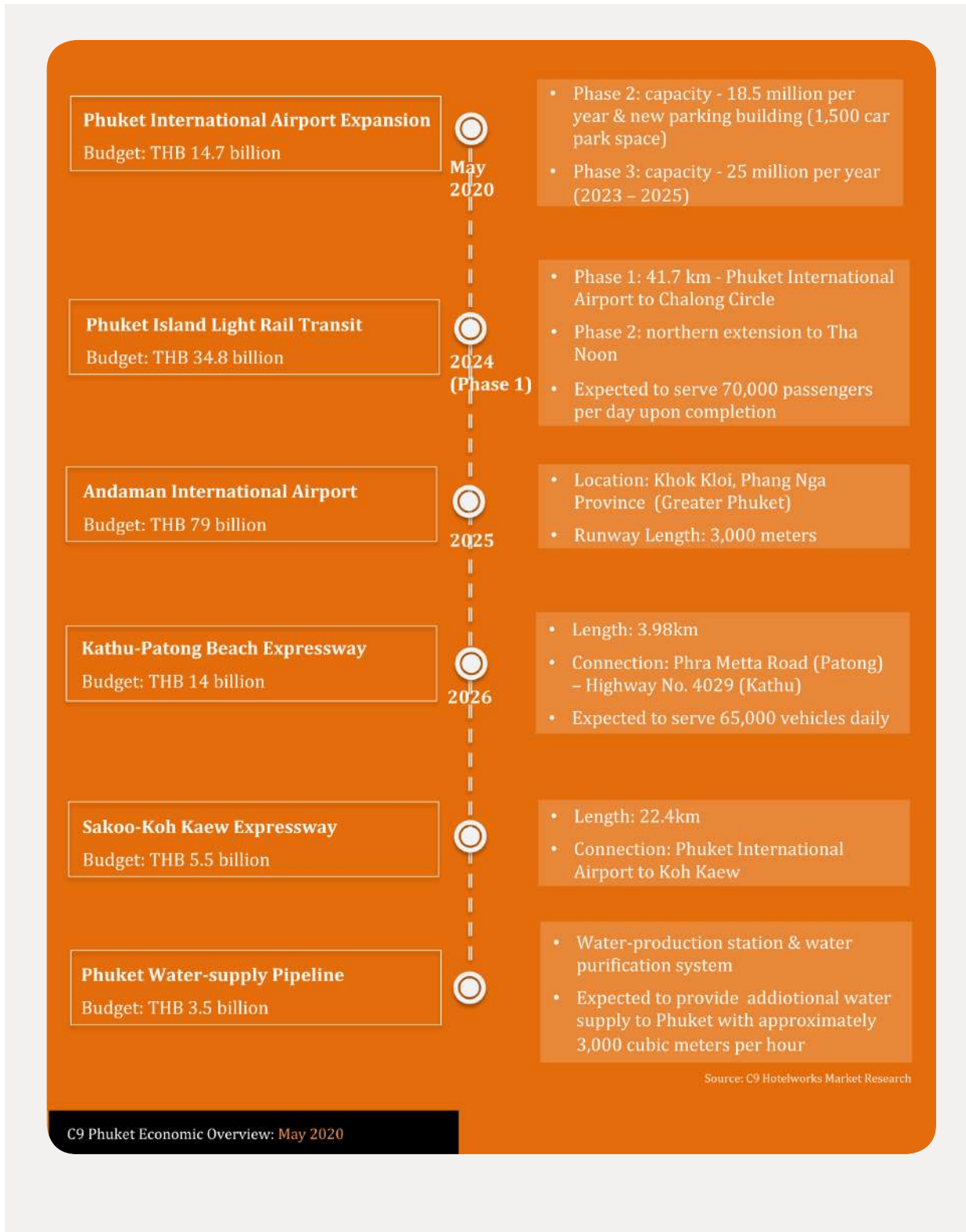

C9 Phuket Economic Overview: May 2020

⁵ ที่มา: Phuket Hotel Market Update, C9 Hotelworks Market research

1. ส่วนต่อขยาย สนามบินนานาชาติภูเก็ต

แผนพัฒนาสนามบินภูเก็ต เฟส 3 วงเงินลงทุน 12,000 ล้านบาท ของทอท. โดยจะเน้นไปที่การขยายพื้นที่ใน Airside ได้แก่ การก่อสร้างส่วนต่อขยายอาคารผู้โดยสารภายในประเทศ สร้าง Taxi เพิ่มหลุมจอดอากาศยาน สร้างอาคารจอดรถ 1,500 คัน และสร้างสะพานเชื่อมไปยังสถานีรถไฟฟ้ารางเบาระยะทาง 150 ม. โดยงานก่อสร้างจะเริ่มในปีงบประมาณ 2566 คาดแล้วเสร็จในปี 2568 ซึ่งเมื่อเฟส 3 ก่อสร้างแล้วเสร็จจะสามารถรองรับผู้โดยสารได้เพิ่มขึ้นเป็น 25 ล้านคน ต่อปีคาดแล้วเสร็จปี 68

ปัจจุบันสนามบินภูเก็ตเป็นสนามบินหลักแห่งที่ 3 ของไทยต่อจากสุวรรณภูมิและดอนเมือง สามารถรองรับได้จริงเพียง 12 ล้านคนต่อปีเท่านั้น⁶

2. รถไฟฟ้ารางเบา (Light Rail Transit หรือ Tramway) ท่าอากาศยาน-สนามบิน-ห้าแยกฉลอง

โครงการระบบขนส่งมวลชนจังหวัดภูเก็ต (รถไฟฟ้ารางเบา) เพื่อพัฒนาระบบขนส่งมวลชนของจังหวัดภูเก็ตให้มีมาตรฐานและมีประสิทธิภาพรองรับกาขยายตัวทางด้านเศรษฐกิจและการท่องเที่ยว อำนวยความสะดวกในการเดินทางให้กับประชาชนและนักท่องเที่ยว รวมทั้งเป็นการป้องกันและแก้ไขปัญหาจราจรของจังหวัด โครงการระบบขนส่งมวลชนจังหวัดภูเก็ต ระบบรถไฟฟ้ารางเบา (Light Rail Transit หรือ Tramway) กำหนดดำเนินโครงการแบ่งเป็น 2 ระยะ คือ

ระยะที่ 1 ช่วงท่าอากาศยานนานาชาติจังหวัดภูเก็ต - ห้าแยกฉลอง ระยะทาง 41.7กม. ระยะที่ 2 ส่วนต่อขยายจากจุดตัดทางหลวง 402 และ 4026 เพื่อเชื่อมต่อกับระบบรถไฟฟ้าสถานีรถไฟท่าอากาศยาน ระยะทาง 16.5 กม. โดยมีสถานีทั้งหมด 24 สถานี โดยจะมีสถานีระดับพื้นดิน 19 สถานี สถานียกระดับ 1 สถานีและสถานีใต้ดิน 1 สถานี ซึ่งทางวิ่งจะมีระดับพื้นดิน บางช่วงทางวิ่งลอดใต้ดินและทางวิ่งยกระดับ ขณะนี้อยู่ระหว่างศึกษาเพื่อจัดทำรายงานตาม พรบ.การให้เอกชนร่วมลงทุน คาดว่าจะเปิดให้บริการในปี พ.ศ. 2567 (สำหรับระยะที่ 1)⁷

3. สนามบินนานาชาติ รองรับนักท่องเที่ยวฟื้นังอันดามัน (โคกกลอย พังงา)

โดยมีการวางไว้ 2 รันเวย์ ยาว 4,000 เมตร รองรับเครื่องบินขนาดใหญ่ มีขีดความสามารถรองรับผู้โดยสารในเฟสแรก 22.5 ล้านคนต่อปี งบประมาณก่อสร้าง 79,518.12 ล้านบาท ส่วนเฟส2 ขีดความสามารถรองรับผู้โดยสาร 25 ล้านคนต่อปี ใช้งบประมาณ 1,071.07 ล้านบาท บนพื้นที่ 4,000 ไร่ จนถึง 7,000 ไร่ โดยพื้นที่ส่วนใหญ่เป็นพื้นที่ทุ่งสงวนเลี้ยงสัตว์ในพื้นที่ อ.ตะกั่วทุ่ง 8,455 ไร่ ขณะนี้พบมีการสำรวจพื้นที่ในปัจจุบันมีจำนวน 5,500 ไร่ ใน 4 หมู่บ้าน ของ ต.โคกกลอย⁸

4. ทางด่วน ภูเก็ต - ป่าตอง

ความคืบหน้าโครงการทางพิเศษ (ทางด่วน) สายกะทู้-ป่าตอง จ.ภูเก็ต ระยะทาง 3.98 กิโลเมตรวงเงิน 1.4 หมื่นล้านบาท มีขนาด 8 ช่องจราจร หรือไป-กลับ 4 ช่องจราจร ให้รถยนต์วิ่ง 2 ช่องจราจร และรถจักรยานยนต์ 2 ช่องจราจร มีแบริเออร์คอนกรีตกันเพื่อความปลอดภัย ซึ่งขณะนี้กรมป่าไม้ กระทรวงทรัพยากรธรรมชาติและสิ่งแวดล้อม (ทส.) ได้อนุญาตให้ใช้พื้นที่ป่าทั้ง 3 ส่วน เพื่อเดินหน้าก่อสร้างโครงการทางด่วนสายกะทู้ -ป่าตอง ขึ้นตอนการเปิดประมูลคัดเลือกเอกชนประมาณปลายปี 2564 และได้ผู้ชนะการประมูลกลางปี 2565⁹

⁶ ที่มา: <https://www.facebook.com/ThailandSkyline/posts/1073916469416613/>

⁷ ที่มา: <https://www.thaipost.net/main/detail/30141>

⁸ ที่มา: <https://mgronline.com/south/detail/9620000101535>

⁹ ที่มา: <https://www.bangkokbiznews.com/news/detail/913443>

5. ทางหลวงแนวใหม่ สาย - เกาะแก้ว

โครงการงานสำรวจออกแบบทางหลวง 4 ช่องจราจร ทางหลวงแนวใหม่ สายบ้านสาคุ - บ้านเกาะแก้ว อ.เมือง จ.ภูเก็ต เพื่อแก้ปัญหาการจราจรในพื้นที่จังหวัดภูเก็ต ขณะนี้ทางกรมทางหลวงได้ดำเนินสรุปผลการคัดเลือกแนวเส้นทาง และรูปแบบการพัฒนาที่เหมาะสมของโครงการแล้วเสร็จ เป็นถนน 6 ช่องจราจร พร้อมทางขนานอีก 4 ช่องจราจร และเลนจักรยาน 2 เลน กว้าง 80 เมตร ระยะทาง 22.7 กิโลเมตร เริ่มต้นเส้นทางที่บริเวณใกล้ๆกับวิทยาลัยเทคนิคกลาง ผ่านสวนป่าบางขนุน จุดตัดอำเภอถลาง จุดตัดอนุสาวรีย์ท้าวเทพกษัตรีท้าวศรีสุนทรและสิ้นสุดโครงการที่บ้านเกาะแก้ว ห่างจากทางลอดแยกบางคูประมาณ 700 เมตร ซึ่งคาดว่าจะต้องใช้งบประมาณในการก่อสร้างรวมทั้งทางยกระดับบริเวณ จุดตัดอีก 5 จุด ไม่ต่ำกว่า 5,500 ล้านบาท ซึ่งตามแผนงานที่วางไว้ จะก่อสร้างแล้วเสร็จภายในปี 2565 นี้¹⁰

6. โครงการก่อสร้างและปรับปรุงขยายระบบประปาของการประปาส่วนภูมิภาค

เนื่องจากภูเก็ตมีความต้องการกำลังการผลิตเพิ่มอีกขนาด 123,476 ลบ.ม./วัน เพื่อตอบสนองความต้องการใช้น้ำที่เพิ่มขึ้นอีก 10 ปีข้างหน้า โดยจะใช้งบประมาณ 3,500 กว่าล้านบาท เพื่อใช้ลงทุนในการก่อสร้างและปรับปรุง ขยายระบบประปาของการประปาส่วนภูมิภาคของจังหวัดภูเก็ต และพังงา¹¹

4.2 ภาพรวมตลาดโรงแรมและการท่องเที่ยวใน จังหวัดประจวบคีรีขันธ์ และจังหวัดเพชรบุรี

จำนวนนักท่องเที่ยวจังหวัดประจวบคีรีขันธ์ และจังหวัดเพชรบุรี

ในปี 2564 มีนักท่องเที่ยวเดินทางเข้ามาท่องเที่ยวในพื้นที่จังหวัดประจวบคีรีขันธ์ จำนวน 2.67 ล้านคน (ภาพที่ 1) ลดลงจากปี 2562 ถึง 63% และลดจากปี 2563 ถึง 34% สร้างรายได้ 10,531 ล้านบาท (ภาพที่ 2) ซึ่งลดลงจากปี 2562 ถึง 75% และจังหวัดเพชรบุรี จำนวน 3.28 ล้านคน (ภาพที่ 1) สร้างรายได้ 8,969 ล้านบาท (ภาพที่ 2) ลดลงจากปี 2562 ถึง 72%

ภาพที่ 1 จำนวนผู้เยี่ยมชมเยือนจังหวัดประจวบคีรีขันธ์ และจังหวัดเพชรบุรี (2559-2564)¹²

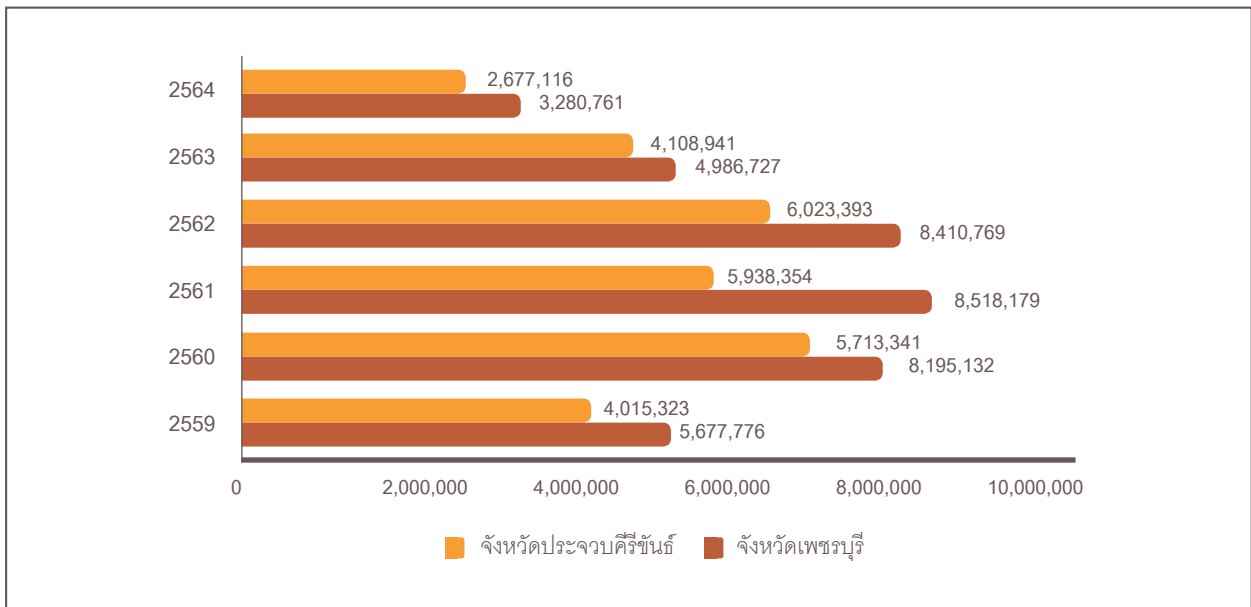

¹⁰ ที่มา: <https://www.prachachat.net/property/news-549515>

¹¹ ที่มา: <https://www.khaophuket.com>

¹²

ภาพที่ 2 รายได้จากการท่องเที่ยวเที่ยวจังหวัดประจวบคีรีขันธ์ และจังหวัดเพชรบุรี (2559-2564)¹³

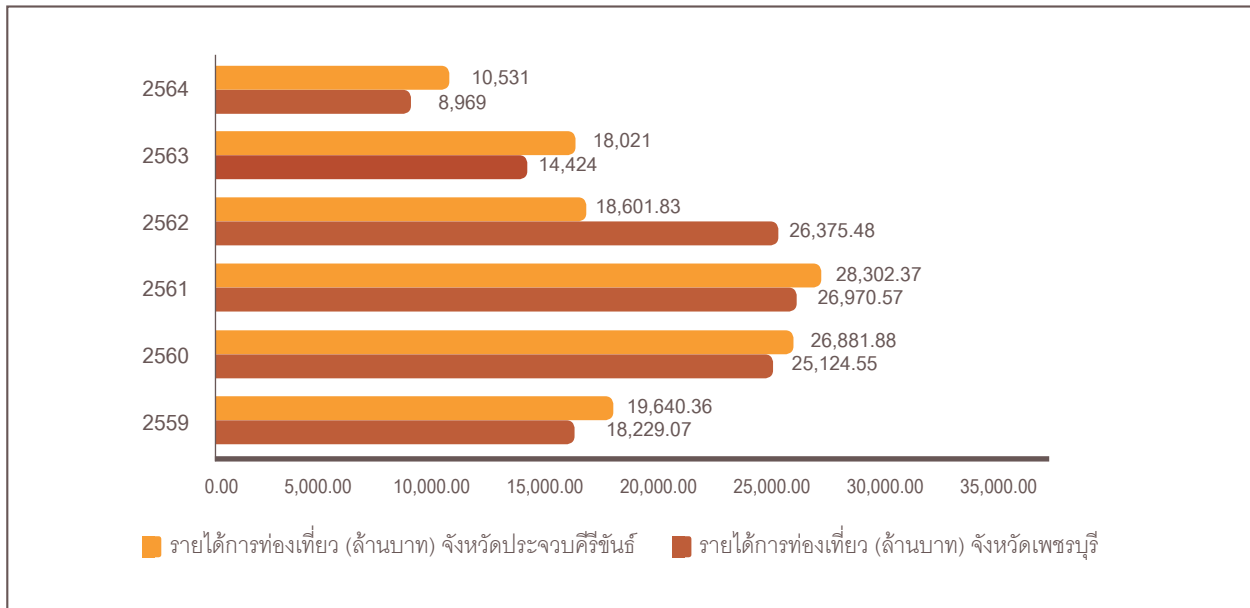

การท่องเที่ยวในจังหวัดประจวบคีรีขันธ์ และจังหวัดเพชรบุรี ถือเป็นแหล่งท่องเที่ยวยอดนิยมที่อยู่ไม่ไกลจากกรุงเทพฯ ประกอบกับการเดินทางที่สะดวกรวดเร็วและสามารถเดินทางไปเข้าเียนกลับได้ เหมาะสำหรับการพักผ่อน เป็นเมืองที่มีชายหาดสวยงาม ทิวเขา ธารละลายเย็น น้ำทะเลใสสะอาด บรรยากาศที่เงียบสงบ เป็นสถานที่พักผ่อนอากาศที่มีชื่อเสียงและเก่าแก่ เหมาะกับการมาท่องเที่ยวเป็นครอบครัว คู่รัก และมาเป็นกลุ่ม และเป็นเมืองสำหรับการเล่นกอล์ฟ มีความสะดวกสบายด้านการเดินทาง เหมาะกับผู้ที่เวลาน้อย เป็นสถานที่สำหรับจัดกิจกรรมพิเศษ และ งานเทศกาลประเพณีต่างๆ มีอาหารทะเลที่สด อร่อย มีความปลอดภัย และเป็นที่ยอมรับของนักท่องเที่ยว พร้อมด้วยสิ่งอำนวยความสะดวก และปลอดภัย รู้สึกคุ้มค่าเมื่อเปรียบเทียบกับค่าใช้จ่ายที่ใช้ในการท่องเที่ยว

ภาพที่ 3 อัตราการเข้าพักแรมจังหวัดประจวบคีรีขันธ์ และ จังหวัดเพชรบุรี (2559-2564)¹⁴

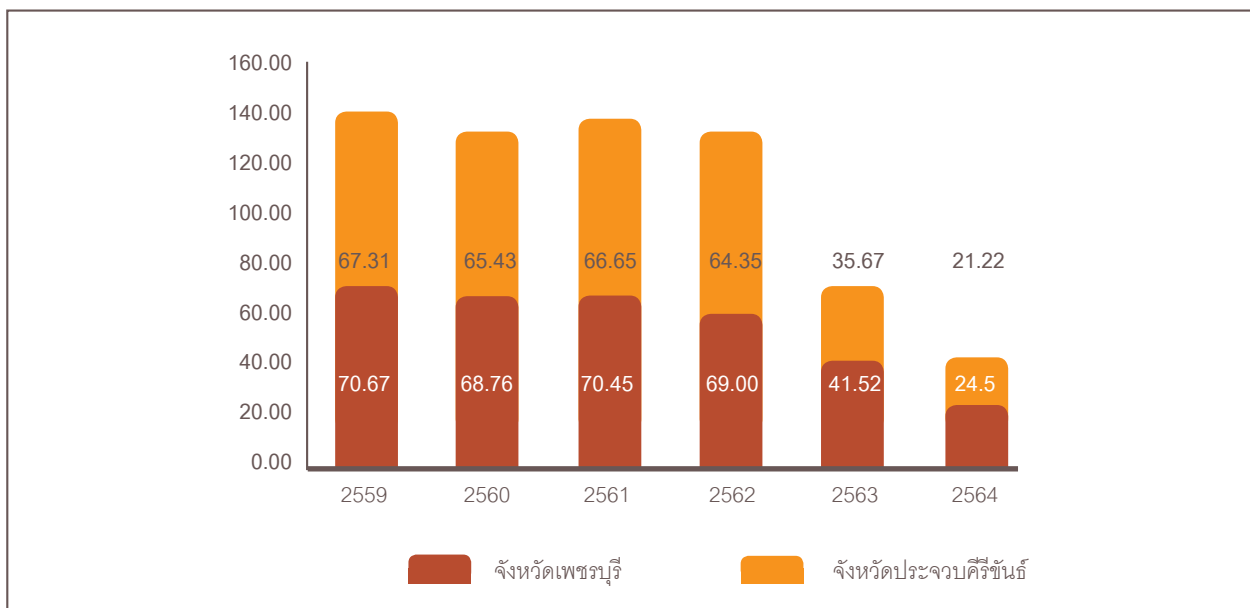

¹³ ที่มา: กระทรวงการท่องเที่ยวและกีฬา

¹⁴ ที่มา: กระทรวงการท่องเที่ยวและกีฬา

สำหรับอัตราการเข้าพักรักษาตัวในช่วงปี 2564 ที่ผ่านมามีแนวโน้มลดลงเมื่อเทียบกับปี 2563 ที่ผ่านมามีของจังหวัดเพชรบุรีจาก 41.52% เป็น 24.58% และของจังหวัดประจวบคีรีขันธ์จาก 35.67% เป็น 21.22% ตามลำดับ ข้อมูลจากการท่องเที่ยวในจังหวัดประจวบคีรีขันธ์ (หัวหิน) และจังหวัดเพชรบุรี (ชะอำ) ในปีที่ผ่านมา 2564 สถานการณ์ท่องเที่ยวไทยเผชิญกับอุปสรรคใหญ่หลายประการ ตั้งแต่เดือนมกราคมอย่างต่อเนื่อง แต่อุปสรรคสำคัญที่ส่งผลกระทบต่ออย่างมาก คือ การแพร่ระบาดของไวรัส COVID-19 ซึ่งจุดให้การเดินทางในเอเชียและไทยลดลงอย่างต่อเนื่อง

สรุปเหตุการณ์ผลกระทบจากสถานการณ์ COVID-19 ของจังหวัดเพชรบุรีได้ออกมาตรการคำสั่งออกมาเป็นระยะ ดังนี้¹⁵

คำสั่งจังหวัดเพชรบุรี 80/2564 (6 มกราคม 2564)	สระว่ายน้ำสาธารณะ สระว่ายน้ำรวมของรัฐ และเอกชนในโรงแรม ที่พัก พูลวิลล่า โฮมสเตย์ ให้สามารถเปิดบริการได้ตามปกติแต่ต้องดำเนินการมาตรการป้องกันโรคตามที่ราชการกำหนดเพื่อป้องกันการแพร่ระบาดของโรคโควิด - 19
คำสั่งจังหวัดเพชรบุรี 17/2564 (6 มกราคม 2564)	ผู้ที่เดินทางจังหวัดพื้นที่ควบคุมสูงสุดและเข้มงวด เข้ามาจังหวัดเพชรบุรี ต้องแจ้งเหตุจำเป็นในการเดินทาง
คำสั่งจังหวัดเพชรบุรี 305/2564 (29 มกราคม 2564)	กำหนดให้จังหวัดเพชรบุรีเป็นพื้นที่เฝ้าระวังสูง และคำสั่งศูนย์บริหารสถานการณ์การแพร่ระบาดของโรคติดเชื้อไวรัสโคโรนา 2019 โดยผู้ว่าราชการจังหวัดเพชรบุรีในฐานะผู้กำกับการบริหารราชการในสถานการณ์ฉุกเฉินในเขตพื้นที่จังหวัดเพชรบุรี ออกคำสั่งดังนี้ ร้านจำหน่ายอาหารหรือเครื่องดื่มศูนย์อาหารร้านอาหารสามารถเปิดดำเนินการจำหน่ายอาหารหรือเครื่องดื่มหรือการจำหน่ายสุราได้ตามปกติแต่ต้องเปิดบริการไม่เกิน 24:00 น
คำสั่งจังหวัดเพชรบุรี 170/2564 (29 มกราคม 2564)	ศูนย์บริหารสถานการณ์การแพร่ระบาดของโรคติดเชื้อไวรัสโคโรนา 2019 จังหวัดเพชรบุรีประเมินสถานการณ์ปัจจุบันว่า ให้ผ่อนคลายนโยบายและกิจกรรมบางประเภทสามารถเปิดและดำเนินการได้ ร้านจำหน่ายอาหารหรือเครื่องดื่ม สามารถเปิดดำเนินการได้ ตามเวลาปกติของสถานที่นั้นๆแต่ไม่เกิน 23:00 น โดยให้มีการบริโภคในร้านได้ไม่เกิน 23:00 น สถานประกอบการเพื่อสุขภาพสปา การประชุมการสัมมนาการจัดเลี้ยง ซึ่งมีจำนวนไม่เกิน 300 คน
คำสั่งจังหวัดเพชรบุรี 305/2564 (29 มกราคม 2564)	ร้านจำหน่ายอาหารหรือเครื่องดื่ม สามารถเปิดดำเนินการได้ ตามเวลาปกติของสถานที่นั้นๆ แต่ไม่เกิน 24:00 น โดยให้มีการบริโภคในร้านได้ไม่เกิน 24:00 น สถานที่ออกกำลังกายฟิตเนส จำกัดผู้เข้าใช้บริการ
คำสั่งจังหวัดเพชรบุรี 74/2564 (28 เมษายน 2564)	ขอความร่วมมือนักท่องเที่ยวทั้งชาวไทยและชาวต่างชาติที่เดินทาง มาพักอาศัยในโรงแรม คอนโด อาคารชุด สถานที่พัก บ้านพักอาศัย หรือที่พำนักอื่นใดที่มีลักษณะเดียวกันและประชาชนทั่วไป ให้ชะลอหรืองดหรือมิให้ออกนอกเคสสถานหรือบริเวณสถานที่พำนักของตน ตั้งแต่เวลา 23.00 น. ถึงเวลา 04.00 น. ของวันรุ่งขึ้น
คำสั่งจังหวัดเพชรบุรี 678/2564 (30 เมษายน 2564)	ร้านจำหน่ายอาหารหรือเครื่องดื่มศูนย์อาหารร้านอาหารสามารถเปิดดำเนินการจำหน่ายอาหารหรือเครื่องดื่มหรือการจำหน่ายสุราได้ตามปกติแต่ต้องเปิดบริการไม่เกิน 21:00 น สถานที่ออกกำลังกายฟิตเนสเปิดให้บริการได้ไม่เกิน 21:00 น. และปิดสถานบริการ เพื่อสุขภาพสปาหรือสถานประกอบการนวดแผนไทย เป็นเวลา 14 วัน

¹⁵ ที่มา: <http://www.phetchaburi.go.th>

คำสั่งจังหวัดเพชรบุรี 996/2564 (20 มิถุนายน 2564)	ร้านจำหน่ายอาหารหรือเครื่องดื่มศูนย์อาหารโรงอาหารสามารถเปิดดำเนินการจำหน่ายอาหารหรือเครื่องดื่มหรือการจำหน่ายสุราได้ตามปกติ แต่ต้องเปิดบริการไม่เกิน 23:00 น. ห้ามบริโภคสุราหรือเครื่องดื่มที่มีแอลกอฮอล์ ภายในร้าน สถานที่ออกกำลังกายยิมฟิตเนสเปิดให้บริการได้ไม่เกิน 21:00 น. และปิดสถานบริการ เพื่อสุขภาพสปาหรือสถานประกอบการนวดแผนไทย
คำสั่งจังหวัดเพชรบุรี 112/2564 (10 กรกฎาคม 2564)	ขอความร่วมมือนักท่องเที่ยวทั้งชาวไทยและชาวต่างชาติที่เดินทางมาพักอาศัยในโรงแรม คอนโด อาคารชุด สถานที่พัก บ้านพักอาศัย หรือที่พำนักอื่นใดที่มีลักษณะเดียวกันและประชาชนทั่วไป ให้ชะลอหรืองดหรือมิให้ออกนอกเคสสถานหรือบริเวณสถานที่พำนักของตน ตั้งแต่เวลา 23.00 น. ถึงเวลา 04.00 น. ของวันรุ่งขึ้น
คำสั่งจังหวัดเพชรบุรี 2199/2564 (30 พฤศจิกายน 2564)	กำหนดพื้นที่นำร่อง Sandbox ด้านการท่องเที่ยว รวมถึงให้สถานที่ที่กิจการในเขตพื้นที่นำร่องด้านการท่องเที่ยวสามารถเปิดดำเนินการได้ภายในร้านจำหน่ายอาหารและเครื่องดื่มภายในโรงแรมภายใต้มาตรฐาน Sha Plus เปิดให้บริการ ได้ตามปกติโดยห้ามดื่มสุราหรือเครื่องดื่มแอลกอฮอล์ภายในร้านหลัง 22:00 น. ถึง 6:00 น. ของวันรุ่งขึ้น
คำสั่งจังหวัดเพชรบุรี 2281/2564 (16 ธันวาคม 2564)	ห้ามจัดกิจกรรมซึ่งมีการรวมกลุ่มกัน จำนวนรวมกันมากกว่า 500 คนเว้นแต่ได้รับอนุญาตจากนายอำเภอ ร้านจำหน่ายอาหารหรือเครื่องดื่มสามารถเปิดให้บริการบริโภคอาหารหรือเครื่องดื่มภายในร้านตามเวลาปกติสถานประกอบการเพื่อสุขภาพสปาหรือสถานประกอบการนวดแผนไทยสามารถเปิดดำเนินการได้ไม่เกิน 24:00 น.
คำสั่งจังหวัดเพชรบุรี 2281/2564 (16 ธันวาคม 2564)	ห้ามจัดกิจกรรมซึ่งมีการรวมกลุ่มกัน จำนวนรวมกันมากกว่า 500 คนเว้นแต่ได้รับอนุญาตจากนายอำเภอ ร้านจำหน่ายอาหารหรือเครื่องดื่มสามารถเปิดให้บริการบริโภคอาหารหรือเครื่องดื่มภายในร้านตามเวลาปกติสถานประกอบการเพื่อสุขภาพสปาหรือสถานประกอบการนวดแผนไทยสามารถเปิดดำเนินการได้ไม่เกิน 24:00 น. ¹⁶

โครงการพัฒนาระบบโครงสร้างพื้นฐานในโอกาสของจังหวัดประจวบคีรีขันธ์ และเพชรบุรี¹⁷

โครงการทางหลวงพิเศษระหว่างเมืองหมายเลข 82 สายบางขุนเทียน-เอกชัย-บ้านแพ้ว หรือ “ทางยกระดับพระรามที่ 2” ช่วงเอกชัย-บ้านแพ้ว ระยะทาง 16.4 กิโลเมตร

รมต.กระทรวงคมนาคม ในฐานะประธานในพิธีลงนามสัญญาและลงนามข้อตกลงคุณธรรม (Integrity Pact : IP) โครงการก่อสร้างทางหลวงพิเศษหมายเลข 82 สายทางยกระดับบางขุนเทียน - บ้านแพ้ว ช่วงเอกชัย - บ้านแพ้ว ตอน 1 - 10 ว่า ถนนพระราม 2 เป็นเส้นทางหลักเชื่อมสู่ภาคใต้ของประเทศ มีปัญหาจราจรติดขัดจนเป็นอุปสรรคต่อการเดินทางมาโดยตลอด พลเอก ประยุทธ์ จันทร์โอชา นายกรัฐมนตรี จึงมีนโยบายให้กระทรวงคมนาคมเร่งแก้ไขปัญหาให้ลุล่วงโดยเร็ว โดยเมื่อวันที่ 9 กุมภาพันธ์ 2564 คณะรัฐมนตรีได้มีมติอนุมัติให้ดำเนินการก่อสร้างโครงการทางหลวงพิเศษหมายเลข 82 สายทางยกระดับบางขุนเทียน - บ้านแพ้ว ช่วงเอกชัย - บ้านแพ้ว โดยให้กรมทางหลวง (ทล.) ใช้เงินทุนค่าธรรมเนียมผ่านทาง มาดำเนินการในส่วนของการโยธา กระทรวงฯ โดยการแก้ปัญหาจะต้องดำเนินการบนถนนพระราม 2 ตลอดแนวเส้นทาง และเชื่อมต่อเข้ากับโครงข่ายทางพิเศษ (การทางพิเศษแห่งประเทศไทย) ทางหลวงพิเศษ และทางหลวงแผ่นดิน (กรมทางหลวง) รวมระยะทาง 90.8 กิโลเมตร

¹⁶ ที่มา: <http://www.phetchaburi.go.th>

¹⁷ ที่มา: <https://www.thansettakij.com/economy/512505>

ปัจจุบันได้ลงนามสัญญาร่วมกับเอกชนแล้วสำหรับโครงการก่อสร้างทางหลวงพิเศษหมายเลข 82 ช่วงเอกชัย - บ้านแพ้ว ระยะทางรวม 16.4 กม. วงเงินก่อสร้าง 18,759 ล้านบาท เริ่มดำเนินการก่อสร้างเมื่อวันที่ 1 ก.พ.-15ม.ค.2568 ระยะเวลาก่อสร้าง 1,080 วัน และมีแผนเปิดให้บริการในปี 2568

โครงการก่อสร้างทางยกระดับ (MOTORWAY) บนทางหลวงหมายเลข 35 สายธนบุรี-ปากท่อ (ก.พ.ระมา2)

โครงการก่อสร้างทางยกระดับบนทางหลวงหมายเลข 35 สายธนบุรี - ปากท่อ ช่วงบางขุนเทียน - เอกชัย ระยะทางรวม 8.3 กิโลเมตร ปัจจุบันอยู่ระหว่างการก่อสร้าง ขณะนี้ การก่อสร้างมีความก้าวหน้า 57% คาดแล้วเสร็จภายในปี 2565 นี้ ขณะที่ในอีก 5 ปีข้างหน้า กรมฯมีแผนก่อสร้างช่วงบ้านแพ้ว - ปากท่อ ระยะทาง 47.4 กิโลเมตร วงเงิน 50,000 ล้านบาท ปัจจุบันอยู่ระหว่างเตรียมดำเนินการขอของบประมาณปี 2566 เพื่อดำเนินการสำรวจออกแบบรายละเอียดของโครงการฯ คาดว่าจะนำเสนอต่อที่ประชุมคณะรัฐมนตรี (ครม.) ภายในปี 2570 และดำเนินการก่อสร้าง 3 ปี เปิดให้บริการปี 2573

สำหรับรูปแบบโครงการเป็นทางยกระดับบนทางหลวงหมายเลข 35 (ถนนพระราม 2) ขนาด 6 ช่องจราจรไป - กลับ ตลอดเส้นทาง โดยมีสะพานข้ามแม่น้ำท่าจีน บริเวณ กม. ที่ 31 พร้อมด้วยด่านเก็บค่าผ่านทางและทางขึ้น - ลง จำนวน 4 แห่ง ซึ่ง ทล. จะบริหารจัดการอย่างรัดกุมระหว่างก่อสร้าง เพื่อลดปัญหาการกีดขวางของการจราจรและอุบัติเหตุตามนโยบายของรัฐบาลและกระทรวงคมนาคม

โครงการขยายสนามบินหัวหิน¹⁸

รมช. คมนาคม เปิดเผยมื่อพฤหัสบดี 2564 ว่า หลังจากรัฐบาลโดยพลเอกประยุทธ์ จันทร์โอชา นายกรัฐมนตรี ได้เห็นชอบอนุมัติวงเงิน 250 ล้านบาท เพื่อยกระดับสนามบินหัวหิน จ.ประจวบคีรีขันธ์ เป็นสนามบินนานาชาติ หลังผ่านพ้นสถานการณ์ COVID-19 เพื่อยกระดับเป็นสนามบินนานาชาติเต็มรูปแบบภายใต้หลักเกณฑ์ด้านความปลอดภัยตามหลักสากล คาดว่าดำเนินการเสร็จสิ้นตามแผนงานที่กำหนด จากนั้นจะขยายอาคารผู้โดยสารเพิ่มเติมและปรับปรุงอาคารผู้โดยสารเดิมเพื่อรองรับนักท่องเที่ยวทั้งชาวไทยและชาวต่างชาติ

ในอนาคตท่าอากาศยานหัวหินจะมีความพร้อมในทุกด้าน เป็นประตูสู่ความสำเร็จในการพัฒนาศักยภาพทั้งการเดินทางในเชิงเศรษฐกิจ การท่องเที่ยว การลงทุน การศึกษาและด้านอื่นเพื่อยกระดับรายได้และความเป็นอยู่ของประชาชนในพื้นที่ อ.หัวหิน และ อ.ชะอำ จ.เพชรบุรี หลังจากท่าอากาศยานหัวหินเป็นศูนย์กลางการบินในระดับภูมิภาค ขณะที่ จ.ประจวบคีรีขันธ์ และ จ.เพชรบุรี มีความพร้อมเป็นศูนย์กลางการพัฒนาพื้นที่เศรษฐกิจใหม่สำหรับการท่องเที่ยวในโครงการ “Thailand Riviera 4 Plus 2” ประกอบด้วย จ.สมุทรสาคร จ.เพชรบุรี จ.ประจวบคีรีขันธ์ จ.ชุมพร จ.ระนอง และ จ.สุราษฎร์ธานี

สำหรับการส่งเสริมการท่องเที่ยวในระยะต่อไป ได้นำผู้บริหารบริษัท Phoenix Aviation International HK เข้าหารือกับผู้บริหารระดับสูงของการท่องเที่ยวแห่งประเทศไทย (ททท.) เพื่อกำหนดแผนการบินของ 7 สายการบินที่จะบินตรงมายังสนามบินหัวหินหลังที่รัฐบาลประกาศเปิดรับนักท่องเที่ยวต่างชาติโดยไม่กักตัว โดย ททท.ได้ประสานงานไปยังสำนักงาน ททท.ต่างประเทศที่สิงคโปร์ ฮองกง จีน อินเดีย เพื่อเผยแพร่ข้อมูลและจัดทำโปรโมชันร่วมกับสายการบินทั้ง 7 สายการบิน และกว่า 200 บริษัทนำเที่ยวชั้นนำในต่างประเทศเพื่อการส่งเสริมการท่องเที่ยวของ จ.ประจวบคีรีขันธ์ และ จ.เพชรบุรี ทั้งนี้ หากจำนวนผู้ติดเชื้อ Covid-19 ใน 2 จังหวัดลดลงและควบคุมได้ ยืนยันว่าทุกสายการบินพร้อมที่จะบินตรงมายังสนามบินหัวหิน

ปัจจุบันท่าอากาศยานหัวหิน ตั้งอยู่ในเขต ต.บ่อฝ้าย อ.หัวหิน จ.ประจวบคีรีขันธ์ มีอาคารผู้โดยสารขนาด 7,200 ตร.ม. และพื้นที่ลานจอดเครื่องบินขนาด 11,000 ตร.ม. รองรับเครื่องบินแอร์บัส เอ 320 ได้ประมาณ 3 ลำสามารถรองรับผู้โดยสารได้ 300 คนต่อชั่วโมง สายการบินที่ให้บริการคือ สายการบินแอร์เอเชีย โดยมีเส้นทางจุดหมายปลายทางในประเทศ ได้แก่ อุดรธานี, เชียงใหม่ ส่วนเส้นทางระหว่างประเทศ ได้แก่ กัวลาลัมเปอร์ ประเทศมาเลเซีย

¹⁸ ที่มา: https://www.matichon.co.th/economy/news_3031118

โครงการมอเตอร์เวย์ นครปฐม - ะอำ หัวหิน (M8)¹⁹

โครงการทางหลวงพิเศษระหว่างเมืองหมายเลข 8 สายนครปฐม - ะอำ เป็นหนึ่งโครงการสำคัญที่มีความจำเป็นเร่งด่วน โดยได้รับการบรรจุ ในแผนมาตรการเร่งรัดการลงทุน Action Plan ของกระทรวงคมนาคม และมาตรการเร่งรัดโครงการให้เอกชนร่วมลงทุน ในกิจการของรัฐ (PPP Fast Track) ของกระทรวงการคลัง เพื่อเร่งรัดการลงทุนโครงการขนาดใหญ่ให้เกิดผลเป็นรูปธรรมโดยเร็ว แนวเส้นทางโครงการทางหลวงพิเศษระหว่างเมือง สายนครปฐม - ะอำ (M8) มีจุดเริ่มต้นโครงการเชื่อมต่อกับทางหลวงพิเศษระหว่างเมือง สายบางใหญ่ - กาญจนบุรี (M81) ที่บริเวณทางแยกต่างระดับนครชัยศรี อำเภอนครชัยศรี จังหวัดนครปฐม และมีจุดสิ้นสุดโครงการเชื่อมต่อกับทางหลวงแผ่นดินหมายเลข 4 บริเวณ กม. 188 อำเภอท่าทราย จังหวัดเพชรบุรี รวมระยะทางประมาณ 109 กิโลเมตร ตลอดเส้นทางประกอบด้วยด่านเก็บค่าธรรมเนียมผ่านทางจำนวน 9 แห่ง ได้แก่ 1) ด่านนครชัยศรี 2) ด่านตลาดจินดา 3) ด่านบางแพ 4) ด่านราชบุรี 5) ด่านวัดเพลง 6) ด่านปากท่อ 1 7) ด่านปากท่อ 2 8) ด่านเขาย้อย 9) ด่านท่าทราย รูปแบบการสร้าง เป็นการก่อสร้างทางแนวใหม่ตามมาตรฐานทางหลวงพิเศษ ระยะทาง 109 กม. จำนวน 4 ช่องจราจร

เพื่อช่วยส่งเสริมภาคการท่องเที่ยว

- ในปี 2564 สถานการณ์การแพร่ระบาดของเชื้อไวรัส COVID-19 ทั่วโลกยังอยู่ในภาวะวิกฤต ทำให้นักท่องเที่ยวหลักเลี้ยวที่จะเดินทางไปในพื้นที่เสี่ยงต่อการท่องเที่ยวและวิตกกังวลต่อการติดเชื้อ
- มาตรการจำกัดการเดินทางของทุกๆ ประเทศทั่วโลก ส่งผลกระทบต่อภาคการท่องเที่ยวเป็นอย่างมาก
- สถานการณ์การแพร่ระบาดของเชื้อไวรัส COVID-19 ส่งผลกระทบต่อรายได้ทำให้กำลังซื้อที่ลดลงอย่างรุนแรง ส่งผลถึงความต้องการเดินทางท่องเที่ยว และยังคงใช้เวลาในการฟื้นตัว
- ภาวะเศรษฐกิจไทยหดตัว สภาพเศรษฐกิจภายในประเทศฟื้นตัวช้า มีปัญหาค่าครองชีพส่งผลให้นักท่องเที่ยวชาวไทยระมัดระวังการใช้จ่าย หนี้ครัวเรือนที่ยังอยู่ในระดับสูง ส่งผลต่อกำลังซื้อของภาคครัวเรือนลดลง
- สถานการณ์ทางการเมืองในประเทศ ที่จะส่งผลต่อความเชื่อมั่นของนักลงทุน และผู้บริโภค
- การพัฒนาด้านระบบคมนาคม ทั้งด้านสาธารณูปโภค คมนาคม (ถนน, รถไฟ) และด้านคุณภาพการบริการ (แท็กซี่) ยังไม่เอื้อให้เกิดความสะดวก ปลอดภัยง่ายต่อการเดินทางจำควรมีการปรับปรุง เพื่อช่วยส่งเสริมภาคการท่องเที่ยว

¹⁹ ที่มา: <http://www.doh-motorway.com/motorway-project/southern-route/m8/>

5. ปัจจัยความเสี่ยง

5.1 ความเสี่ยงเกี่ยวกับกองทรัสต์ SRIPANWA หรือการดำเนินงานของกองทรัสต์ SRIPANWA ความเสี่ยงจากการที่คู่สัญญาไม่ปฏิบัติตามสัญญาที่เกี่ยวข้อง

ในการลงทุนและบริหารอสังหาริมทรัพย์ของกองทรัสต์ SRIPANWA กองทรัสต์ SRIPANWA จะรับโอนทรัพย์สินและภาระของกองทุนรวม SPWPF ซึ่งรวมถึงการโอนสิทธิและหน้าที่ตามสัญญาเช่าทรัพย์สินสำหรับทรัพย์สินที่ลงทุนครั้งแรก สัญญาตกลงกระทำการ สัญญาตกลงชำระค่าเช่าส่วนที่ขาด และสัญญาต่าง ๆ ที่เกี่ยวข้องกับการลงทุนและการบริหารจัดการทรัพย์สินของกองทุนรวม SPWPF และเข้าทำสัญญาซื้อขายทรัพย์สินซึ่งใช้ในการประกอบกิจการโรงแรมและบ้านพักตากอากาศให้เช่าระยะยาวสำหรับทรัพย์สินที่จะลงทุนเพิ่มเติมครั้งที่ 1 อันได้แก่สัญญาจะซื้อจะขายอสังหาริมทรัพย์กับเจ้าของอสังหาริมทรัพย์ และสัญญาซื้อขายอสังหาริมทรัพย์กับเจ้าของอสังหาริมทรัพย์และสัญญาให้เช่าทรัพย์สินดังกล่าวแก่ผู้เช่า และสัญญาตกลงกระทำการ และ/หรือสัญญาต่าง ๆ ที่เกี่ยวข้องกับการลงทุนและการบริหารจัดการทรัพย์สินของกองทรัสต์ SRIPANWA เพื่อประโยชน์ในการจัดหาผลประโยชน์ในอสังหาริมทรัพย์ของกองทรัสต์ SRIPANWA และ เพื่อให้ผู้พันให้คู่สัญญาปฏิบัติตามข้อกำหนดและเงื่อนไขในสัญญา

อย่างไรก็ดี ถึงแม้จะมีข้อกำหนดในสัญญาต่าง ๆ ที่เกี่ยวข้องก็ตาม คู่สัญญาอาจไม่ปฏิบัติหรือปฏิบัติผิด คำรับรองข้อกำหนดและเงื่อนไขของสัญญาหรือเกิดเหตุการณ์ใด ๆ อันเป็นเหตุแห่งการเลิกหรือผิดสัญญาได้ ในกรณีเช่นนี้แม้กองทรัสต์ SRIPANWA จะมีสิทธิที่จะบอกเลิกสัญญา เรียกค่าเสียหาย ตลอดจนเรียกค่าขาดประโยชน์และเรียกร้องเพื่อให้ได้มาซึ่งทรัพย์สินตามที่กองทรัสต์ SRIPANWA ชำระราคาไปแล้วก็ตาม แต่กองทรัสต์ SRIPANWA อาจไม่สามารถบังคับให้เป็นไปตามสิทธิของกองทรัสต์ SRIPANWA ตามข้อกำหนดและเงื่อนไขในสัญญา หรือคู่สัญญาอาจปฏิเสธไม่ชำระค่าเสียหายตามที่กองทรัสต์ SRIPANWA เรียกร้อง ดังนั้น กองทรัสต์ SRIPANWA จึงอาจต้องนำเรื่องดังกล่าวเข้าสู่กระบวนการยุติธรรมโดยการฟ้องร้องต่อศาลที่เกี่ยวข้อง ซึ่งการดำเนินการดังกล่าว ผู้จัดการกองทรัสต์ ไม่สามารถคาดการณ์ได้ถึงระยะเวลาและผลกระทบในการดำเนินการ รวมถึงจำนวนเงินที่กองทรัสต์ SRIPANWA จะได้รับชดเชยเยียวยาจากความเสียหายต่าง ๆ ดังกล่าว นอกจากนี้ ผลแห่งคดีขึ้นอยู่กับดุลพินิจของศาลที่เกี่ยวข้อง และถึงแม้ศาลจะมีคำพิพากษาให้กองทรัสต์ SRIPANWA ชนะคดี กองทรัสต์ SRIPANWA อาจไม่สามารถบังคับให้เป็นไปตามคำพิพากษาของศาลได้ ผู้ถือหุ้นยทรัสต์จึงมีความเสี่ยงที่จะไม่ได้รับผลตอบแทนตามจำนวนหรือภายในระยะเวลา ที่คาดการณ์ไว้

นอกจากนี้ ในกรณีที่กองทรัสต์ SRIPANWA สามารถใช้สิทธิในการบอกเลิกสัญญาภายใต้สัญญาเช่า กองทรัสต์ SRIPANWA อาจมีความเสี่ยงในการหาผู้เช่ารายใหม่ หรือหากสามารถหาผู้เช่ารายใหม่ได้ กองทรัสต์ SRIPANWA อาจมีความเสี่ยงในการตกลงกับผู้เช่ารายใหม่ให้ข้อกำหนดและเงื่อนไขในสัญญาเช่าฉบับใหม่ไม่ด้อยไปกว่าสัญญาเช่าฉบับเดิม

ความเสี่ยงจากการประกันภัย

การประกอบธุรกิจของกองทรัสต์ SRIPANWA มีความเสี่ยงด้านการดำเนินการและการใช้ประโยชน์ในทรัพย์สิน ที่กองทรัสต์ SRIPANWA จะเข้าลงทุน เนื่องจากแม้ว่ากองทรัสต์ SRIPANWA จะต้องจัดให้มีการประกันภัยในทรัพย์สิน ที่กองทรัสต์ SRIPANWA จะเข้าลงทุนอย่างเพียงพอและเหมาะสมตามข้อกำหนดของกฎหมายที่เกี่ยวข้องแล้วก็ตาม แต่กองทรัสต์ SRIPANWA อาจไม่สามารถจัดทำประกันภัยที่คุ้มครองความเสี่ยงบางประเภทที่อาจเกิดขึ้นได้ เช่น ความสูญเสียจากสงครามหรือการก่อการร้าย เป็นต้น (หรือแม้ว่ากองทรัสต์ SRIPANWA สามารถจัดหาประกันภัย แต่อัตราเบี้ยประกันอาจไม่คุ้มกับผลประโยชน์ทางเศรษฐกิจที่กองทรัสต์ SRIPANWA อาจได้รับ) หรือกองทรัสต์ SRIPANWA อาจไม่สามารถใช้สิทธิเรียกร้องตามที่ระบุในกรมธรรม์ประกันภัยที่เกี่ยวข้องได้ไม่ว่าทั้งหมดหรือบางส่วน หรืออาจเกิดความล่าช้าในการชดเชยความเสียหายตามกรมธรรม์ประกันภัยดังกล่าวได้โดยที่ไม่ใช่ความผิด ของกองทรัสต์ SRIPANWA

กองทรัสต์ SRIPANWA อาจมีความเสี่ยงจากความสูญเสียทางการเงิน เมื่อเกิดเหตุการณ์ร้ายแรงที่กองทรัสต์ SRIPANWA อาจไม่ได้รับการชดเชยความเสียหายอย่างเพียงพอหรือไม่สามารถจัดให้มีการประกันภัยประเภทดังกล่าวได้ ซึ่งอาจส่งผลกระทบต่อโดยตรงต่อผลตอบแทนที่ผู้ถือหุ้นยทรัสต์คาดว่าจะได้รับ

อย่างไรก็ตาม ผู้จัดการกองทรัสต์จะดำเนินการให้กองทรัสต์ SRIPANWA เป็นผู้รับผลประโยชน์ร่วมภายใต้การประกันภัยในกรมธรรม์ต่าง ๆ

ความเสี่ยงจากความสามารถในการชำระค่าเช่าของผู้เช่า

ค่าเช่าที่กองทรัสต์ SRIPANWA จะได้รับจากผู้เช่าตามสัญญาเช่าจะเป็นที่มาของรายได้หลักเพียงแห่งเดียวของกองทรัสต์ SRIPANWA รายได้ของกองทรัสต์ SRIPANWA อาจได้รับผลกระทบโดยตรงหากผู้เช่ามีปัญหาทางการเงินซึ่งส่งผลกระทบต่อความสามารถในการชำระค่าเช่า หรือ ผู้เช่าไม่ชำระค่าเช่า หรือ ผู้เช่ายกเลิกสัญญาเช่าก่อนกำหนดและกองทรัสต์ SRIPANWA ไม่สามารถหาผู้เช่ารายใหม่มาทดแทนผู้เช่าได้

ความเสี่ยงเกี่ยวกับใบอนุญาตประกอบกิจการ

ผู้เช่าจะรับโอนหรือดำเนินการเพื่อให้ได้รับใบอนุญาตประกอบธุรกิจโรงแรมสำหรับทรัพย์สินที่จะลงทุนเพิ่มเติมครั้งที่ 1 จากกระทรวงมหาดไทยเพื่อใช้ในการประกอบกิจการโรงแรม (ทั้งนี้ ผู้เช่าเป็นผู้ได้รับใบอนุญาตประกอบธุรกิจโรงแรมสำหรับทรัพย์สินที่ลงทุนครั้งแรกแล้ว ณ วันที่กองทรัสต์ SRIPANWA รับโอนภาระและทรัพย์สินจากกองทุนรวม SPWPF) หากผู้เช่าไม่ได้รับใบอนุญาตประกอบธุรกิจโรงแรมสำหรับทรัพย์สินที่จะลงทุนเพิ่มเติมครั้งที่ 1 หรือใบอนุญาตประกอบธุรกิจโรงแรมของผู้เช่าถูกยกเลิก เพิกถอนหรือไม่มีการต่ออายุ จะมีผลกระทบในทางลบต่อผู้เช่า กล่าวคือจะทำให้ผู้เช่าไม่สามารถดำเนินการกิจการโรงแรมต่อไปได้ แต่ยังคงสามารถดำเนินการในส่วนที่เป็นเซอร์วิสอพาร์ทเมนท์ และบ้านพักตากอากาศให้เช่าระยะยาวได้ต่อไป ทั้งนี้ อาจเป็นผลให้ผู้เช่าไม่สามารถปฏิบัติตามข้อกำหนดและเงื่อนไขภายใต้สัญญาเช่าได้

การที่ผู้เช่าไม่สามารถปฏิบัติตามข้อกำหนดและเงื่อนไขภายใต้สัญญาเช่าได้ จะเป็นเหตุเลิกสัญญา โดยกองทรัสต์ SRIPANWA จะมีสิทธิที่จะเลิกสัญญาเช่าได้ และกองทรัสต์ SRIPANWA จะมีสิทธิในการเรียกร้องค่าเสียหายตามกฎหมายเนื่องจากการผิดสัญญา อนึ่ง จนกว่ากองทรัสต์ SRIPANWA จะดำเนินการหาผู้สัญญาเช่าใหม่แทนผู้เช่าและสามารถเจรจาตกลงกับคู่สัญญาเช่าใหม่ได้สำเร็จ หรือหากกองทรัสต์ SRIPANWA ไม่สามารถหาผู้สัญญาเช่าใหม่เพื่อมาเช่าทรัพย์สินที่ลงทุนที่ได้รับอนุญาตได้ภายในเวลาอันควร หรือไม่สามารถเจรจาตกลงกับคู่สัญญาเช่าใหม่ในสัญญาฉบับใหม่โดยมีข้อกำหนดที่เป็นประโยชน์ต่อกองทรัสต์ SRIPANWA ได้ กระแสรายได้ของกองทรัสต์ SRIPANWA อาจหยุดชะงักหรือลดลง ซึ่งอาจมีผลกระทบในทางลบอย่างมีนัยสำคัญต่อผลประกอบการของกองทรัสต์ SRIPANWA อีกทั้ง ตามกฎหมายแล้วใบอนุญาตประกอบกิจการโรงแรมจะต้องมีการต่ออายุเมื่อใบอนุญาตหมดอายุลง หากใบอนุญาตประกอบกิจการโรงแรมของผู้เช่าถูกยกเลิกหรือไม่มีการต่ออายุ หรือผู้เช่าไม่สามารถดำเนินการเพื่อให้ได้รับใบอนุญาตประกอบกิจการโรงแรม (บางส่วนหรือทั้งหมด) อาจจะทำให้มีผลกระทบในทางลบต่อผู้เช่า กล่าวคือจะทำให้ผู้เช่าไม่สามารถดำเนินการกิจการโรงแรม (บางส่วนหรือทั้งหมด) ต่อไปได้อาจทำให้ผู้เช่าไม่สามารถชำระค่าเช่าให้แก่กองทรัสต์ SRIPANWA และอาจเป็นผลให้ไม่สามารถปฏิบัติตามข้อกำหนดและหน้าที่ภายใต้สัญญาเช่าได้ นอกจากนี้กฎเกณฑ์ หรือ ข้อบังคับต่าง ๆ และแนวทางการพิจารณานุญาตของเจ้าหน้าที่ของหน่วยงานที่เกี่ยวข้องกับการขอต่อใบอนุญาตอาจจะมีการเปลี่ยนแปลงได้ในอนาคตซึ่งอาจจะทำให้การขอต่อใบอนุญาตล่าช้าหรืออาจไม่สามารถต่อใบอนุญาตได้

ความเสี่ยงที่อาจเกิดขึ้นจากการกู้ยืมเงิน

ในกรณีที่กองทรัสต์ SRIPANWA ได้ดำเนินการให้มีการกู้ยืมเงินตามหลักเกณฑ์ที่กำหนดไว้ในแบบแสดงรายการข้อมูลของกองทรัสต์ SRIPANWA อาจมีความเสี่ยงเกิดขึ้นจากการกู้ยืมเงินดังกล่าวได้ เนื่องจากการเปลี่ยนแปลงของภาวะเศรษฐกิจ อัตราดอกเบี้ย และความสามารถในการชำระหนี้ของคู่สัญญาที่เกี่ยวข้องซึ่งอาจส่งผลกระทบต่อภาระดำเนินงานของกองทรัสต์ SRIPANWA ทำให้กองทรัสต์ SRIPANWA มีสภาพคล่องไม่เพียงพอ รวมถึงกองทรัสต์ SRIPANWA อาจมีความเสี่ยงจากความสามารถในการชำระคืนเงินต้นและดอกเบี้ยลดลง และอาจส่งผลกระทบต่อความสามารถของกองทรัสต์ SRIPANWA ในการจ่ายเงินปันผลให้แก่ผู้ถือหุ้นทรัสต์ ทั้งนี้ กองทรัสต์ SRIPANWA จะใช้ความพยายามในการดำเนินการใด ๆ เพื่อลดความเสี่ยงดังกล่าว เช่น การป้องกันความเสี่ยงจากความผันผวนของอัตราดอกเบี้ย หรือการขอขยายระยะเวลาการชำระหนี้ เป็นต้น อย่างไรก็ตาม การดำเนินการใด ๆ ดังกล่าว กองทรัสต์ SRIPANWA จะดำเนินการโดยคำนึงถึงประโยชน์ของผู้ถือหุ้นทรัสต์เป็นสำคัญ

การปฏิบัติตามกฎหมายสิ่งแวดล้อมอาจก่อให้เกิดค่าใช้จ่ายอย่างมีนัยสำคัญต่อกองทรัสต์ SRIPANWA

กองทรัสต์ SRIPANWA อาจมีค่าใช้จ่ายต่าง ๆ ที่เกี่ยวข้องกับการปฏิบัติตามกฎหมายสิ่งแวดล้อมที่เกี่ยวข้องกับการประกอบธุรกิจของกองทรัสต์ SRIPANWA นอกจากนี้ในกรณีที่มีการเปลี่ยนแปลงกฎหมายสิ่งแวดล้อมที่เกี่ยวข้องในอนาคตของกองทรัสต์ SRIPANWA อาจมีภาระค่าใช้จ่ายในการปฏิบัติตามกฎหมายเพิ่มเติม

ความขัดแย้งทางผลประโยชน์ระหว่างกองทรัสต์ SRIPANWA กับ CIR และ ระหว่างกองทรัสต์ SRIPANWA กับ SPM ที่อาจก่อให้เกิดผลกระทบต่อภาระงานของกองทรัสต์ SRIPANWA

ความขัดแย้งทางผลประโยชน์ระหว่างกองทรัสต์ SRIPANWA กับ CIR อาจเกิดขึ้นได้เนื่องจาก CIR ซึ่งเดิม ถือกรรมสิทธิ์และ/หรือ สิทธิครอบครองในทรัพย์สินที่กองทรัสต์ SRIPANWA จะลงทุนเพิ่มเติมครั้งที่ 1 เป็นบริษัทแม่ของ SPM มีธุรกิจหลักคือการพัฒนาและลงทุนในอสังหาริมทรัพย์ รวมทั้งโรงแรมและบ้านพักตากอากาศ ซึ่งในอนาคต CIR อาจพัฒนาอสังหาริมทรัพย์เพื่อเป็นที่พักอาศัย และ/หรือ โรงแรมและบริหารจัดการเอง โดยเฉพาะโครงการพัฒนาที่ดินที่ตั้งอยู่ในบริเวณที่ดินที่กองทรัสต์ SRIPANWA จะลงทุน เช่น โครงการส่วนที่ 3 เป็นต้น เพื่อเป็นโครงการที่พักอาศัย และ/หรือ โรงแรม ทั้งนี้โครงการดังกล่าวยังอยู่ระหว่างการศึกษาค่าความเป็นไปได้ของโครงการ ซึ่งอาจก่อให้เกิดความขัดแย้งทางผลประโยชน์ระหว่างกองทรัสต์ SRIPANWA และ CIR ดังนั้น ผู้จัดการกองทรัสต์จึงไม่สามารถรับประกันได้ว่าผลประโยชน์ของกองทรัสต์ SRIPANWA จะไม่ขัดแย้งหรือด้อยกว่าผลประโยชน์ของ CIR ในสถานการณ์ดังกล่าว อย่างไรก็ตาม การที่กองทรัสต์ SRIPANWA มีการกำหนดอัตราค่าเช่าในลักษณะค่าเช่าคนที่ที่สามารถปรับค่าเช่าได้ทุก ๆ 3 ปี โดยมีผลตั้งแต่วันที่ 1 สิงหาคม 2564 เป็นต้นไป รวมถึงกองทรัสต์ SRIPANWA มีสิทธิได้รับค่าเช่าแปรผันเพิ่มเติมมีผลตั้งแต่วันที่ 1 สิงหาคม 2566 เป็นต้นไป จะช่วยให้กองทรัสต์ SRIPANWA มีรายได้ที่แน่นอนที่สามารถจ่ายผลตอบแทนให้แก่ผู้ถือหุ้นทรัสต์ได้อย่างต่อเนื่อง

นอกจากนั้น กองทรัสต์ SRIPANWA ได้มีมาตรการรองรับ/ป้องกันความขัดแย้งทางผลประโยชน์ที่อาจเกิดขึ้นจากการลงทุนของ CIR และบุคคลที่เกี่ยวข้องกับ CIR ในบริเวณใกล้เคียงกับทรัพย์สินที่กองทรัสต์ SRIPANWA เข้าลงทุนเพิ่มเติม

- 1) ภายในระยะเวลา 5 ปี นับจากวันที่ 1 สิงหาคม 2556 (วันที่กองทุนรวม SPWPF (ซึ่งได้แปลงสภาพมาเป็นกองทรัสต์ SRIPANWA) เข้าลงทุนในทรัพย์สินที่ลงทุนครั้งแรก) CIR และบุคคลที่เกี่ยวข้องกับ CIR จะไม่ลงทุนในอสังหาริมทรัพย์ที่ตั้งอยู่ในรัศมี 3 กิโลเมตร รอบทรัพย์สินที่ลงทุนครั้งแรก เพื่อดำเนินกิจการโรงแรม เซอร์วิสอพาร์ทเมนท์ รวมถึงแต่ไม่จำกัดเพียงการดำเนินการที่มีลักษณะการให้บริการเช่าบ้านพักซึ่ง (1) มีมาตรฐานคุณภาพสากลตั้งแต่ 4 ดาวขึ้นไป (ทั้งนี้ตามมาตรฐานที่สมาคมโรงแรมไทยกำหนดขึ้น) หรือมาตรฐานที่เทียบเท่ากับมาตรฐานดังกล่าว หรือ (2) ดำเนินการบริหารโดย CIR หรือบริษัทใด ๆ ที่อยู่ใต้อิทธิพลเดียวกับ CIR หรือที่บริหารภายใต้ชื่อศรีพันวา (Sripanwa) เว้นแต่ (ก) เป็นการลงทุนในโครงการส่วนที่ 3 หรือ (ข) จะได้รับความยินยอมเป็นลายลักษณ์อักษรจากกองทรัสต์ SRIPANWA
- 2) ภายในระยะเวลา 3 ปี นับจากวันที่โครงการส่วนที่ 3 เริ่มเปิดดำเนินการ ในกรณีที่กองทรัสต์ SRIPANWA มีความประสงค์จะซื้อ เช่า รับโอน ทั้งหมดหรือแต่บางส่วนของทรัพย์สินที่ใช้ในการประกอบธุรกิจในโครงการส่วนที่ 3 CIR หรือบุคคลที่เกี่ยวข้องกับ CIR ตกลงให้สิทธิแก่กองทรัสต์ SRIPANWA ในการซื้อ และ/หรือเช่า และ/หรือ รับโอนกรรมสิทธิ์ และ/หรือ รับโอนสิทธิครอบครองซึ่งทรัพย์สินในโครงการส่วนที่ 3 ดังกล่าว (Option to Buy/Lease) ในราคาที่จะได้ตกลงกัน ในกรณีที่ไม่สามารถตกลงราคากันได้ คู่สัญญาตกลงให้ใช้ราคาประเมินเฉลี่ยของผู้ประเมินมูลค่าทรัพย์สินสองรายที่ได้รับความเห็นชอบจากสำนักงาน ก.ล.ต. (โดย CIR และกองทรัสต์ SRIPANWA มีสิทธิจ้างผู้ประเมินฝ่ายละหนึ่งราย)
- 3) กองทรัสต์ SRIPANWA ได้รับสิทธิจาก CIR ในการลงทุนในทรัพย์สินที่ใช้ในการประกอบธุรกิจโรงแรม และ/หรือ ธุรกิจเซอร์วิสอพาร์ทเมนท์ของ CIR ที่ตั้งอยู่ในประเทศไทย ที่ CIR หรือบุคคลที่เกี่ยวข้องกับ CIR เป็นเจ้าของกรรมสิทธิ์ หรือเป็นผู้มีสิทธิครอบครองทั้งในปัจจุบันและทั้งในอนาคต ตลอดระยะเวลา 7 ปี ตั้งแต่วันที่ 1 สิงหาคม 2556 (วันที่กองทุนรวม SPWPF (ซึ่งได้แปลงสภาพมาเป็นกองทรัสต์ SRIPANWA) เข้าลงทุนในทรัพย์สินที่ลงทุนครั้งแรก) กล่าวคือ ในระยะเวลา 7 ปีดังกล่าวหาก CIR หรือบุคคลที่เกี่ยวข้องกับ CIR มีความประสงค์ที่จะโอนกรรมสิทธิ์ และ/หรือสิทธิการเช่าของโรงแรม และ/หรือ เซอร์วิสอพาร์ทเมนท์ในประเทศไทย CIR หรือบุคคลที่เกี่ยวข้องกับ CIR จะต้องดำเนินการให้แก่กองทรัสต์ SRIPANWA ได้รับสิทธิในการปฏิเสธก่อน (Right of First Refusal)

ในส่วนของความขัดแย้งทางผลประโยชน์ระหว่างกองทรัสต์ SRIPANWA กับ SPM ในฐานะผู้เช่าทรัพย์สินหลักของกองทรัสต์ SRIPANWA เนื่องจาก SPM ได้เข้าทำสัญญาเช่าทรัพย์สินสำหรับทรัพย์สินที่ลงทุนครั้งแรก และสัญญาเช่าทรัพย์สินสำหรับทรัพย์สินที่จะลงทุนเพิ่มเติมครั้งที่ 1 อีกทั้ง SPM ยังมีรายได้จากธุรกิจบริหารจัดการบ้านพักตากอากาศ และในอนาคตอาจบริหารจัดการโครงการส่วนที่ 3 จาก CIR ดังนั้น ผู้จัดการกองทรัสต์จึงไม่สามารถรับประกันได้ว่าผลประโยชน์ของกองทรัสต์ SRIPANWA จะไม่ขัดแย้งหรือด้อยกว่าผลประโยชน์ของ SPM จากการเช่าและบริหารทรัพย์สินที่ลงทุนครั้งแรก การเช่าและบริหารทรัพย์สินที่กองทรัสต์เช่าลงทุนเพิ่มเติมครั้งที่ 1 การบริหารจัดการบ้านพักตากอากาศ และการบริหารจัดการโครงการส่วนที่ 3 ดังกล่าว

ความเสี่ยงจากการผิดคำรับรองของ IUD เกี่ยวกับสภาพสังหาริมทรัพย์ที่กองทรัสต์ SRIPANWA เข้าลงทุนเพิ่มเติมครั้งที่ 2

เนื่องจากการลงทุนของกองทรัสต์ SRIPANWA ในทรัพย์สินที่ลงทุนเพิ่มเติมครั้งที่ 2 เป็นการลงทุนโดยการซื้อ และ/หรือ รับโอนอสังหาริมทรัพย์จาก IUD แม้ว่า IUD จะได้ให้คำรับรองเกี่ยวกับทรัพย์สินที่กองทรัสต์ SRIPANWA จะรับโอนและลงทุนไว้ในสัญญาจะซื้อจะขายอสังหาริมทรัพย์ก็ตาม แต่กองทรัสต์ SRIPANWA ยังคงมีความเสี่ยงที่อาจเกิดขึ้นจากการผิดคำรับรองดังกล่าว เช่น ทรัพย์สินดังกล่าวไม่อยู่ในสภาพที่ดี มีการชำรุด และ/หรือ มีข้อบกพร่องใด ๆ ที่เป็นสาระสำคัญอันเป็นผลให้ไม่สามารถใช้ประกอบกิจการได้ตามปกติ หรือเอกสารสิทธิที่เกี่ยวข้องกับทรัพย์สินดังกล่าวเป็นเอกสารที่ออกมาโดยหน่วยงานราชการที่เกี่ยวข้องโดยไม่ถูกต้อง แท้จริงและมีผลบังคับใช้ตามกฎหมาย เป็นต้น ซึ่งถือว่าเป็นการผิดสัญญาอันเป็นเหตุให้กองทรัสต์ SRIPANWA มีสิทธิเลิกสัญญาได้ ซึ่งอาจส่งผลทำให้กองทรัสต์ SRIPANWA ไม่สามารถจัดหาประโยชน์จากทรัพย์สินดังกล่าว ซึ่งจะกระทบต่ออัตราจ่ายประโยชน์ตอบแทน แก่ผู้ถือหน่วยทรัสต์ได้

5.2 ความเสี่ยงที่เกี่ยวข้องกับความสามารถในการจัดหาผลประโยชน์ในทรัพย์สิน

ความเสี่ยงที่ผู้เช่าไม่ต่อสัญญาเช่าเมื่อครบอายุสัญญาเช่า

การจัดหาประโยชน์ในทรัพย์สินที่ลงทุนเพิ่มเติมครั้งที่ 1 ของกองทรัสต์ SRIPANWA ในครั้งนี้เป็นลักษณะของการให้เช่าแก่ผู้เช่าทรัพย์สินหลัก โดยการเข้าทำสัญญาให้เช่าอสังหาริมทรัพย์และสังหาริมทรัพย์ที่มีระยะเวลา 2 ปี 8 เดือน โดยที่กองทรัสต์ SRIPANWA และ SPM (“คู่สัญญา”) มีสิทธิ (Option) ในการต่ออายุสัญญาเช่าออกไปโดยทำเป็นหนังสือบอกกล่าวแก่คู่สัญญาอีกฝ่ายหนึ่งอย่างน้อย 6 เดือนล่วงหน้าก่อนสิ้นสุดระยะเวลาการเช่า โดยจะมีสิทธิต่ออายุออกไปได้ 3 คราว คราวละ 3 ปี จนถึงวันที่ 31 กรกฎาคม 2571 (“ระยะเวลาการเช่าในช่วงแรก”) โดยคู่สัญญาแต่ละฝ่ายสามารถใช้สิทธิเรียกให้คู่สัญญาอีกฝ่ายหนึ่งต่ออายุสัญญาเช่าได้ ทั้งนี้ หากมีการใช้สิทธิต่ออายุสัญญาเช่าดังกล่าว คู่สัญญาอีกฝ่ายตกลงที่จะต่ออายุสัญญาเช่าออกไปอีกภายใต้เงื่อนไขที่กำหนดในสัญญาเช่า ซึ่งเป็นลักษณะของสัญญาเช่าระยะสั้นที่แตกต่างจากสัญญาเช่า (ทรัพย์สินที่ลงทุนครั้งแรก) ที่มีลักษณะเป็นสัญญาเช่าระยะยาว (15 ปี) ทั้งนี้ นอกเหนือจากสิทธิในการต่ออายุสัญญาเช่า เมื่อครบกำหนดระยะเวลาการเช่าในช่วงแรก คู่สัญญาแต่ละฝ่ายมีสิทธิ (Option) ในการต่ออายุสัญญาเช่าออกไปโดยทำเป็นหนังสือบอกกล่าวแก่คู่สัญญาอีกฝ่ายหนึ่งอย่างน้อย 12 เดือนล่วงหน้าก่อนสิ้นสุดระยะเวลาการเช่าในช่วงแรก โดยจะมีสิทธิต่ออายุออกไปได้ คราวละ 15 ปี (“ระยะเวลาการเช่าในช่วงที่สอง”) โดยคู่สัญญาแต่ละฝ่ายสามารถใช้สิทธิเรียกให้คู่สัญญาอีกฝ่ายหนึ่งต่ออายุสัญญาเช่าได้ ทั้งนี้ หากมีการใช้สิทธิต่ออายุสัญญาเช่าดังกล่าว คู่สัญญาอีกฝ่ายตกลงที่จะต่ออายุสัญญาเช่าออกไปอีกตามระยะเวลาดังกล่าวภายใต้เงื่อนไขที่กำหนดในสัญญาเช่า โดยสามารถเจรจาข้อกำหนดและเงื่อนไขต่าง ๆ ซึ่งรวมถึงเรื่องอัตราค่าเช่าหากมีการต่อสัญญาเพื่อให้สะท้อนผลประกอบการของโรงแรมศรีพินา ณ ขณะนั้น และคำนึงถึงผลประโยชน์ของทั้ง 2 ฝ่าย

อย่างไรก็ตาม สำหรับสัญญาเช่าระยะสั้นลักษณะนี้ (ที่คู่สัญญามีสิทธิในการต่ออายุสัญญา) อาจมีความเสี่ยงว่าแม้กองทรัสต์ SRIPANWA จะได้ใช้สิทธิต่ออายุสัญญาเช่าภายใต้เงื่อนไขที่กำหนดในสัญญาเช่าแล้ว แต่ SPM ในฐานะผู้เช่าอาจปฏิเสธการต่ออายุสัญญาเช่าดังกล่าวซึ่งถือเป็นการผิดสัญญา อันเป็นเหตุให้กองทรัสต์ SRIPANWA มีสิทธิเลิกสัญญา และ/หรือ เรียกค่าเสียหายได้ ทั้งนี้ แม้จะไม่มีคำพิพากษาที่เป็นบรรทัดฐาน (Precedent Case) สำหรับกรณีการบังคับตามคำมั่นจะเช่าดังเช่นกรณีคำมั่นจะให้เช่า แต่คำมั่นจะเช่าน่าจะมีได้เช่นเดียวกับคำมั่นจะให้เช่า เนื่องจากเป็นไปตามหลักเสรีภาพในการทำสัญญาซึ่งไม่มีข้อกำหนดของกฎหมายห้ามไว้แต่อย่างใด อย่างไรก็ตาม ไม่ว่าจะเป็นอย่างใด (การจัดหาประโยชน์ในทรัพย์สินที่ลงทุนเพิ่มเติมครั้งที่ 1) หรือเป็นสัญญาเช่าระยะยาว (การจัดหาประโยชน์ในทรัพย์สินที่ลงทุนครั้งแรก ซึ่งมีระยะเวลาการให้เช่า 15 ปี โดยจดทะเบียน ณ สำนักงานที่ดิน) SPM อาจปฏิบัติผิดสัญญา หรืออาจเกิดเหตุการณ์อื่นใดอันเป็นเหตุให้กอง

ทรัสต์ SRIPANWA มีสิทธิเลิกสัญญาได้ ในกรณีดังกล่าว แม้กองทรัสต์ SRIPANWA มีสิทธิที่จะบอกเลิกสัญญา และ/หรือ เรียกค่าเสียหาย ตลอดจนเรียกค่าขาดประโยชน์ใด ๆ ก็ตาม แต่เหตุผิดสัญญาของ SPM ดังกล่าวอาจทำให้กองทรัสต์ SRIPANWA ไม่ได้รับผลประโยชน์หรือไม่สามารถบังคับให้เป็นไปตามข้อกำหนดของสัญญาดังกล่าวได้ เช่น ไม่สามารถบังคับให้ SPM ต่ออายุสัญญาเช่าตามข้อกำหนดของสัญญา หรือ SPM อาจไม่ชำระค่าเสียหาย และ/หรือ ค่าขาดประโยชน์ตามที่กองทรัสต์ SRIPANWA เรียกร้อง ดังนั้น กองทรัสต์ SRIPANWA จึงอาจต้องเข้าสู่กระบวนการยุติธรรมโดยการใช้สิทธิฟ้องร้องต่อศาล ซึ่งการดำเนินการดังกล่าวไม่สามารถคาดการณ์ได้ถึงระยะเวลาในการดำเนินการจนกว่าจะเสร็จสิ้นกระบวนการ และจำนวนเงินที่กองทรัสต์ SRIPANWA จะได้รับชดเชยและเยียวยาต่อความเสียหายต่าง ๆ อีกทั้งผลแห่งคดียังขึ้นอยู่กับคำพิพากษาของศาล และถึงแม้ศาลจะมีคำพิพากษาให้กองทรัสต์ SRIPANWA ชนะคดี กองทรัสต์ SRIPANWA อาจประสบความยุ่งยากในการบังคับให้เป็นไปตามคำพิพากษาของศาล เช่น กองทรัสต์ SRIPANWA อาจได้รับค่าขาดประโยชน์จากการไม่ต่ออายุระยะเวลาเช่าเพียง 3 ปีหรือน้อยกว่า ทั้งนี้ หากกองทรัสต์ SRIPANWA ไม่สามารถต่ออายุสัญญาเช่า และเรียกค่าเสียหายจาก SPM ได้หรือไม่เต็มจำนวน ผู้จัดการกองทรัสต์อาจต้องหาผู้เช่าทรัพย์สินหลักรายใหม่มาทดแทน ซึ่งอาจมีความล่าช้าหรือหามาทดแทนไม่ได้ ทำให้กองทรัสต์ SRIPANWA สูญเสียโอกาสในการสร้างรายได้อย่างต่อเนื่อง และส่งผลกระทบต่อกระแสเงินสดและผลการดำเนินงานของกองทรัสต์ SRIPANWA อันอาจทำให้ผู้ถือหน่วยทรัสต์ของกองทรัสต์ SRIPANWA มีความเสี่ยงที่จะไม่ได้รับผลตอบแทนตามจำนวนหรือภายในระยะเวลาที่คาดการณ์ไว้

ความเสี่ยงจากการเวนคืนที่ดิน

กองทรัสต์ SRIPANWA อาจมีความเสี่ยงในกรณีที่มีการเวนคืนทรัพย์สินที่กองทรัสต์ SRIPANWA ลงทุนโดยหน่วยงานของรัฐ ซึ่งทำให้กองทรัสต์ SRIPANWA ไม่อาจใช้ทรัพย์สินที่กองทรัสต์ SRIPANWA ลงทุนเพื่อประโยชน์ในการดำเนินธุรกิจต่อไปได้

อย่างไรก็ดี ในกรณีที่เกิดการเวนคืนดังกล่าว กองทรัสต์ SRIPANWA อาจไม่ได้รับค่าชดเชยจากการเวนคืน หรือได้รับค่าชดเชยดังกล่าวมากกว่าหรือน้อยกว่ามูลค่าที่กองทรัสต์ SRIPANWA ใช้ในการลงทุนในทรัพย์สิน ซึ่งอาจส่งผลให้ผลตอบแทนที่ผู้ถือหน่วยทรัสต์จะได้รับจากการลงทุนไม่เป็นไปตามที่ได้ประมาณการไว้ทั้งในส่วนของเงินปันผลและเงินลดทุน

ในส่วนของข้อมูลเท่าที่มีอยู่ ณ ปัจจุบันที่สามารถตรวจสอบได้ในเบื้องต้นพบว่าที่ตั้งของทรัพย์สินที่กองทรัสต์ SRIPANWA จะลงทุนดังกล่าวไม่ตกอยู่ภายใต้เขตเวนคืนโดยเฉพาะเจาะจง ทั้งนี้ ผู้จัดการกองทรัสต์ไม่สามารถประเมินถึงโอกาสในการเวนคืนได้ เนื่องจากการเวนคืนที่ดินเป็นนโยบายและความจำเป็นในการใช้พื้นที่ของรัฐบาลในเวลานั้น

ความเสี่ยงจากความผันผวนทางเศรษฐกิจซึ่งอาจมีผลกระทบต่อสังหาริมทรัพย์

อสังหาริมทรัพย์ที่กองทรัสต์ SRIPANWA จะลงทุนมีความเสี่ยงจากความผันผวนของระบบเศรษฐกิจและอุตสาหกรรมท่องเที่ยว และการชะลอตัวของระบบเศรษฐกิจ ทั้งในระดับประเทศและระดับโลก

นอกจากนี้ อสังหาริมทรัพย์ดังกล่าวอาจได้รับผลกระทบจากการเปลี่ยนแปลงจากปัจจัยมหภาคอื่น ๆ เช่น บัณฑิตทางการเมือง การวางผังเมือง การเปลี่ยนแปลงโครงสร้างประชากร การได้รับผลกระทบจากภัยพิบัติทางธรรมชาติ โรคระบาด ตลอดจนกรณีเกิดความไม่สงบในประเทศ เป็นต้น

ความเสี่ยงจากการแข่งขันที่สูงขึ้น

ผลประโยชน์ของกองทรัสต์ SRIPANWA อาจได้รับผลกระทบจากสถานะตลาดของอสังหาริมทรัพย์ การเพิ่มขึ้นหรือลดลงของจำนวนนักท่องเที่ยว การเพิ่มขึ้นของจำนวนผู้ประกอบการในตลาดที่จะส่งผลให้อุปทานของตลาดเพิ่มขึ้นทำให้มีการแข่งขันสูงขึ้น

ความเสี่ยงที่เกิดขึ้นเมื่อต้องมีการปรับปรุงอสังหาริมทรัพย์ของกองทรัสต์ SRIPANWA

อสังหาริมทรัพย์ของกองทรัสต์ SRIPANWA แต่ละอาคารจะต้องซ่อมแซมและปรับปรุงให้ปลอดภัย คุ้มค่า ทนสมัย และสอดคล้องกับความพอใจของลูกค้าอยู่เสมอ เพื่อดึงดูดให้ลูกค้าเข้ามาใช้บริการอย่างต่อเนื่อง โดยปกติการปรับปรุง หรือการซ่อมแซมบำรุงรักษาประจำปีจะไม่ก่อให้เกิดผลกระทบต่อภาระดำเนินงานมากนัก ยกเว้นในกรณีที่เป็นการปรับปรุงซ่อมแซมใหญ่ซึ่งเป็นการปรับปรุงเพื่อเปลี่ยนแปลงสภาพลักษณะภายนอกและภายในอสังหาริมทรัพย์ หรือเป็นการเปลี่ยนแปลงงานระบบที่สำคัญ ซึ่งจะดำเนินการตามระยะเวลาที่ผู้เช่าหรือกองทรัสต์ SRIPANWA เห็นว่าเหมาะสม

ซึ่งด้วยลักษณะของทรัพย์สินที่ลงทุนครั้งแรกโดยปกติจะไม่มีภาระผูกพันการดำเนินงานทั้งโครงการในระหว่างช่วงการปรับปรุงนั้น ๆ แต่จะเป็นลักษณะการปิดปรับปรุงเป็นหลัง ๆ ซึ่งการปรับปรุงอสังหาริมทรัพย์เป็นหลัง ๆ นี้ อาจส่งผลกระทบต่อรายได้ของกองทรัสต์ SRIPANWA ในส่วนที่มีการปรับปรุง อย่างไรก็ตาม การที่กองทรัสต์ SRIPANWA มีการกำหนดให้ SPM เป็นผู้รับผิดชอบในการดำเนินการบำรุงรักษาและซ่อมแซม (Maintenance) การปรับปรุงสภาพลักษณะ (Renovation) ด้วยค่าใช้จ่ายของ SPM ประกอบกับการมีอัตราค่าเช่าในลักษณะค่าเช่าคงที่ จะช่วยให้กองทรัสต์ SRIPANWA มีรายได้ที่แน่นอน ที่สามารถจ่ายผลตอบแทนให้แก่ผู้ถือหุ้นรายไตรมาสได้อย่างต่อเนื่อง

นอกจากนี้ สำหรับทรัพย์สินที่ลงทุนเพิ่มเติมครั้งที่ 1 ซึ่งมีลักษณะเป็นสองอาคาร (the Habita) ที่อาจต้องดำเนินการปิดปรับปรุงเป็นโซนให้บริการในแต่ละอาคาร หรือทั้งชั้น หรือทั้งอาคาร หรือทั้งสองอาคาร (แล้วแต่กรณี) ซึ่งการดำเนินการดังกล่าวของ SPM เป็นการดำเนินการตามปกติธุรกิจของผู้ประกอบการโรงแรมที่มีลักษณะเป็นอาคาร และสำหรับบ้านพักตากอากาศ X29 ต้องดำเนินการปิดปรับปรุงทั้งหลัง ซึ่งการปรับปรุงทรัพย์สินที่ลงทุนเพิ่มเติมครั้งที่ 1 นี้ อาจส่งผลกระทบต่อรายได้ของกองทรัสต์ SRIPANWA ในส่วนที่มีการปรับปรุง อย่างไรก็ตาม การที่กองทรัสต์ SRIPANWA มีการกำหนดให้ SPM เป็นผู้รับผิดชอบในการดำเนินการบำรุงรักษาและซ่อมแซมใหญ่ (Major Maintenance) และการปรับปรุงสภาพลักษณะ (Renovation) ด้วยค่าใช้จ่ายของ SPM และการที่ SPM จะดำเนินการเปิดบัญชีของ SPM โดยมีเงื่อนไขการเบิกจ่ายร่วมกันระหว่าง SPM และ กองทรัสต์ SRIPANWA ซึ่งมีวัตถุประสงค์เพื่อให้มีการเก็บสำรองเงินทุนเพื่อบำรุงรักษาและซ่อมแซมใหญ่ (Major Maintenance) และการปรับปรุงสภาพลักษณะ (Renovation) ทั้งนี้ SPM จะนำเงินสำรองข้างต้นเข้าบัญชีตามเงื่อนไข ที่กำหนดไว้ในสัญญาเช่ากับกองทรัสต์ SRIPANWA ซึ่งจะไม่กระทบต่อรายได้ของกองทรัสต์ SRIPANWA เนื่องจากค่าเช่าคงที่ที่ SPM ต้องชำระนั้นอ้างอิงจากความสามารถในการจัดหารายได้จากทรัพย์สิน ซึ่งได้คำนึงถึงการสำรองเงินทุนเพื่อบำรุงรักษาและซ่อมแซมใหญ่ (Major Maintenance) และการปรับปรุงสภาพลักษณะ (Renovation) ดังกล่าว

ความเสี่ยงจากการลดลงของนักท่องเที่ยว

การดำเนินกิจการของผู้เช่าอาจได้รับผลกระทบในทางลบจากเหตุการณ์ใด ๆ ที่ลดความน่าสนใจของประเทศไทยหรือจังหวัดภูเก็ตในฐานะสถานที่ท่องเที่ยวทั้งจากนักท่องเที่ยวชาวไทยและต่างประเทศ ซึ่งเหตุการณ์ที่มีผลกระทบในทางลบดังกล่าวอาจรวมถึงการเปลี่ยนแปลงในทางลบของสถานะเศรษฐกิจระหว่างประเทศ การเพิ่มขึ้นของค่าเงินบาท มุมมองที่เป็นทางลบของชาวต่างประเทศเกี่ยวกับประเทศไทย ผลกระทบจากการก่อวินาศกรรม สงคราม การจลาจล การประท้วง หรือการปิดล้อม หรือการแพร่ระบาดของโรคต่าง ๆ ในภูมิภาค รวมถึงผลกระทบจากความเสี่ยงเกี่ยวกับอธิปไตยและสถานการณ์ทางการเมืองของประเทศไทยด้วย ดังนั้น หากเกิดเหตุการณ์ดังกล่าว สถานะเศรษฐกิจและการท่องเที่ยวของประเทศไทยอาจได้รับผลกระทบรุนแรง ซึ่งจะก่อให้เกิดผลกระทบต่อผลการดำเนินงานของกองทรัสต์ SRIPANWA ด้วย

5.3 ความเสี่ยงที่เกี่ยวข้องกับทรัพย์สินที่ลงทุน

ความเสี่ยงในสิทธิการใช้ทางเข้าออกและถนนภายในโครงการศรีพันวา

เนื่องจากทรัพย์สินในส่วนที่เกี่ยวข้องกับโรงแรม และบ้านพักตากอากาศที่กองทรัสต์ SRIPANWA ลงทุนเพิ่มเติมครั้งที่ 1 จะไม่รวมที่ดินที่ใช้เป็นทางเข้าออกและถนนภายในโครงการ ซึ่งมีเนื้อที่ประมาณ 11 ไร่ 0 งาน 33.9 ตารางวา โดย CIR จะดำเนินการจดทะเบียนภาระจำยอมโดยไม่มีค่าตอบแทนในที่ดินที่ใช้เป็นทางเข้าออกและถนนดังกล่าวให้แก่ที่ดินที่กองทรัสต์ SRIPANWA เข้าลงทุน โดยได้กำหนดหน้าที่ในการบำรุงรักษาและซ่อมแซมทางเข้าออกและถนนให้ตกอยู่กับ CIR อย่างไรก็ดี เนื่องจากกองทรัสต์ SRIPANWA และผู้เช่าต้องใช้งาเข้าออกและถนนดังกล่าวร่วมกับบุคคลอื่นที่ CIR ได้จดทะเบียนภาระจำยอมให้ในฐานะเจ้าของบ้านพักตากอากาศซึ่งตั้งอยู่ในบริเวณเดียวกันกับทรัพย์สินที่ลงทุนครั้งแรกอยู่ก่อนแล้ว ดังนั้น กองทรัสต์ SRIPANWA อาจประสบความยุ่งยากในการใช้ทางเข้าออกและถนนได้ หากบุคคลอื่นนั้นละเมิดการใช้สิทธิของกองทรัสต์ SRIPANWA หรือทำให้ทางเข้าออกและถนนเกิดความเสียหาย และ CIR ไม่ดำเนินการบำรุงรักษาและซ่อมแซมทางเข้าออกและถนนตามข้อตกลงดังกล่าว อย่างไรก็ดี ในกรณีที่ CIR ไม่ดำเนินการบำรุงรักษาหรือซ่อมแซมที่ดินที่ใช้เป็นทางเข้าออกและถนนภายในโครงการ กองทรัสต์ SRIPANWA มีสิทธิเข้าไปดำเนินการหรือมอบหมายให้บุคคลอื่นเข้าไปดำเนินการบำรุงรักษาหรือซ่อมแซม โดย CIR เป็นผู้รับผิดชอบค่าใช้จ่าย ซึ่งรวมถึงค่าชดเชยค่าใช้จ่ายในการจ่ายเงินทดรองจ่ายให้แก่กองทรัสต์ SRIPANWA ในอัตราร้อยละ 7.5 ต่อปี

5.4 ความเสี่ยงต่อกองทรัสต์ SRIPANWA หรือผู้ถือหุ้นทรัสต์

ความเสี่ยงโดยทั่วไป

ภาวะทางเศรษฐกิจและธุรกิจโดยทั่วไป ทั้งในระดับประเทศและระดับโลก ซึ่งรวมถึงอัตราเงินเฟ้อ อัตราดอกเบี้ย อัตราแลกเปลี่ยนเงินตรา ราคาเครื่องอุปโภคและบริโภค ราคาอสังหาริมทรัพย์ และนโยบายทางการเงินและการคลังของรัฐบาล ธนาคารแห่งประเทศไทย และหน่วยงานราชการอื่น อาจมีอิทธิพลต่อผลการดำเนินงาน สถานะทางการเงิน และการลงทุนของกองทรัสต์ SRIPANWA นอกจากนี้ภาวะตกต่ำทางเศรษฐกิจโดยทั่วไป ตลอดจนการลดลงของความต้องการของผู้บริโภคอาจส่งผลกระทบต่อผลประกอบการดำเนินงานของกองทรัสต์ SRIPANWA ซึ่งอาจส่งผลกระทบต่อราคาซื้อขายหน่วยทรัสต์ในตลาดหลักทรัพย์แห่งประเทศไทยซึ่งอาจมีราคาสูงหรือต่ำกว่าราคาที่ได้เสนอขาย

นอกจากนี้ ราคาของหน่วยทรัสต์ที่ซื้อขายในตลาดหลักทรัพย์แห่งประเทศไทยอาจได้รับผลกระทบจากปัจจัยภายนอกหลายประการซึ่งเป็นปัจจัยที่ผู้จัดการกองทรัสต์ไม่สามารถควบคุมได้ อาทิ ความเคลื่อนไหวหรือความเปลี่ยนแปลงของตลาดหลักทรัพย์ในประเทศและต่างประเทศ อัตราดอกเบี้ยภายในประเทศและต่างประเทศ อัตราแลกเปลี่ยนเงิน นโยบายหรือมาตรการทั้งทางตรงหรือทางอ้อมที่มีผลต่อการนำเข้าหรือส่งออก สภาพภาวะของธุรกิจท่องเที่ยว เงินตราต่างประเทศ สภาพภาวะทางเศรษฐกิจของประเทศและระหว่างประเทศ ปัจจัยความเสี่ยงในการดำเนินงานและทางธุรกิจโดยทั่วไป ความผันผวนของตลาดเครื่องอุปโภคและบริโภค ระเบียบข้อบังคับ ภาษีอากร และนโยบายอื่นใดของรัฐบาล เป็นต้น ซึ่งไม่มีหลักประกันได้ว่าความเปลี่ยนแปลงของปัจจัยภายนอกดังกล่าวจะไม่มีผลกระทบต่อราคาของหน่วยทรัสต์ผลตอบแทนจากการลงทุน และการบริหารจัดการอสังหาริมทรัพย์ของกองทรัสต์ SRIPANWA

ความเสี่ยงทางการเมือง

หากมีเหตุการณ์ความไม่สงบหรือความขัดแย้งทางการเมืองเกิดขึ้น อาจส่งผลกระทบต่อสภาพเศรษฐกิจของประเทศไทย รวมถึงตลาดหลักทรัพย์ในประเทศไทย ซึ่งอาจจะก่อให้เกิดผลกระทบต่อสถานะทางการเงินของกองทรัสต์ SRIPANWA ทั้งนี้ จึงไม่สามารถรับรองได้ว่าสภาพทางการเมืองของประเทศไทยในปัจจุบัน หรือในอนาคต หรือการเปลี่ยนแปลงของนโยบายทางการเมืองของรัฐบาลจะไม่มีผลกระทบต่อผลการดำเนินงาน สถานะทางการเงิน ผลการดำเนินงาน และการเติบโตของกองทรัสต์ SRIPANWA

ความเสี่ยงจากภัยธรรมชาติ อุบัติภัย โรคระบาด และการก่อวินาศกรรม

การเกิดภัยธรรมชาติ อุบัติภัย โรคระบาด เช่น การแพร่ระบาดของโรคโควิด-19 หรือโรคระบาดอื่น ๆ แม้จะมีโอกาสเกิดขึ้นไม่บ่อยครั้งนัก แต่หากเกิดขึ้นในบริเวณที่ตั้งของทรัพย์สินที่กองทรัสต์ SRIPANWA จะเข้าลงทุน นอกจากจะสร้างความเสียหายต่อทรัพย์สินของกองทรัสต์ SRIPANWA แล้ว อาจก่อให้เกิดความสูญเสียแก่ชีวิตและทรัพย์สินของผู้เช่าและผู้มาใช้บริการในทรัพย์สินที่กองทรัสต์ SRIPANWA จะเข้าลงทุนอย่างประเมินค่าไม่ได้ อย่างไรก็ตาม กองทรัสต์ SRIPANWA จะได้ทำประกันภัยที่ครอบคลุมความเสียหายที่เกิดจากภัยธรรมชาติ อุบัติภัย และเหตุสุดวิสัยอื่น ๆ ไว้สำหรับทรัพย์สินที่กองทรัสต์ SRIPANWA จะเข้าลงทุน ทั้งนี้ เป็นไปตามเงื่อนไขที่กำหนดในกรรมธรรม์ประกันภัยซึ่งกองทรัสต์ SRIPANWA ได้จัดให้ตามมาตราฐานทั่วไปของธุรกิจโรงแรมและบ้านพักตากอากาศ อย่างไรก็ตาม ในช่วงที่มีภาวะระบาดของโรคโควิด-19 กองทรัสต์ได้รับผลกระทบอย่างมากจากการที่ผู้เช่าทรัพย์สินหลักได้รับผลกระทบจากการระบาดของโรคโควิด-19 เนื่องจากกองทรัสต์มีผู้เช่าเพียงรายเดียว และการระบาดของโรคโควิด-19 ทำให้ผู้เช่าไม่สามารถจัดหารายได้จากทรัพย์สินที่เช่าได้ตามประมาณการณ์ที่คาดไว้ ทำให้กองทรัสต์จะต้องพิจารณาร่วมกับทรัสต์ในการพิจารณาให้ความช่วยเหลือต่อผู้เช่าทรัพย์สิน

การเปลี่ยนแปลงในมาตรฐานบัญชีหรือกฎหมายที่เกี่ยวข้อง

ผลการดำเนินงานและการจ่ายเงินปันผลของกองทรัสต์ SRIPANWA อาจได้รับผลกระทบจากการมีผลบังคับใช้ของมาตรฐานบัญชีฉบับใหม่ หรือการปรับปรุงมาตรฐานทางบัญชี ซึ่งเป็นปัจจัยที่ผู้ก่อตั้งทรัสต์ไม่สามารถควบคุมหรือคาดการณ์ได้ สำหรับการแก้ไขกฎหมาย ประกาศ ข้อกำหนด ระเบียบ ข้อบังคับ บทบัญญัติ แนวนโยบาย และ/หรือ คำสั่งของหน่วยงานราชการ หรือหน่วยงานที่มีอำนาจตามกฎหมาย ถือเป็นเหตุการณ์ที่ไม่อาจคาดการณ์ได้เช่นเดียวกัน ดังนั้น ผู้ก่อตั้งทรัสต์จึงไม่สามารถที่จะประเมินผลกระทบจากการเปลี่ยนแปลงดังกล่าวได้ และไม่สามารถรับประกันได้ว่าการเปลี่ยนแปลงดังกล่าวจะไม่ส่งผลกระทบต่อผลการดำเนินงานและการจ่ายเงินปันผลของกองทรัสต์ SRIPANWA

ราคาของหน่วยทรัสต์อาจมีการเปลี่ยนแปลงได้ภายหลังการเสนอขาย

ภายหลังจากที่หน่วยทรัสต์ของกองทรัสต์ SRIPANWA เป็นหลักทรัสต์จดทะเบียนในตลาดหลักทรัพย์แห่งประเทศไทย ผู้จัดการกองทรัสต์ไม่สามารถคาดการณ์ได้ว่าสภาวะการซื้อขายหน่วยทรัสต์ในตลาดหลักทรัพย์แห่งประเทศไทยจะมีเสถียรภาพ ราคาตลาดของหน่วยทรัสต์อาจลดลงภายหลังวันเริ่มต้นของการซื้อขายหน่วยทรัสต์ในตลาดหลักทรัพย์แห่งประเทศไทย ซึ่งราคาซื้อขายดังกล่าวอาจไม่สอดคล้องกับมูลค่าทรัพย์สินสุทธิต่อหน่วยของกองทรัสต์ SRIPANWA โดยราคาซื้อขายของหน่วยทรัสต์นั้นขึ้นอยู่กับหลายปัจจัย อาทิเช่น ผลการดำเนินงานของกองทรัสต์ SRIPANWA ความผันผวนของหลักทรัสต์ในตลาดหลักทรัพย์แห่งประเทศไทย และปริมาณการซื้อขายของหน่วยทรัสต์ ฯลฯ ดังนั้น ผู้ลงทุนอาจไม่สามารถขายหน่วยทรัสต์ได้ในราคาที่เสนอขายหน่วยทรัสต์ หรือในราคาตามมูลค่าทรัพย์สินสุทธิต่อหน่วยของกองทรัสต์ SRIPANWA

มูลค่าทรัพย์สินสุทธิของกองทรัสต์ SRIPANWA อาจมิได้เป็นมูลค่าที่แท้จริงซึ่งกองทรัสต์ SRIPANWA จะได้รับหากมีการจำหน่ายทรัพย์สินออกไปทั้งหมด หรือมีการเลิกกองทรัสต์ SRIPANWA

มูลค่าทรัพย์สินสุทธิของกองทรัสต์ SRIPANWA ซึ่งได้กล่าวไว้ ณ ที่นี้ ได้คำนวณโดยใช้ข้อมูลจากรายงานการประเมินค่าทรัพย์สินที่ลงทุนเป็นข้อมูลพื้นฐาน ดังนั้น ในกรณีที่กองทรัสต์ SRIPANWA ต้องจำหน่ายทรัพย์สินของกองทรัสต์ SRIPANWA เพื่อการปรับโครงสร้างการลงทุนหรือเพื่อการเลิกกองทรัสต์ SRIPANWA มูลค่าดังกล่าวอาจมิได้เป็นมูลค่าที่แท้จริงซึ่งกองทรัสต์ SRIPANWA จะได้รับหากมีการจำหน่ายทรัพย์สินออกไปทั้งหมดหรือบางส่วนหรือมีการเลิกกองทรัสต์ SRIPANWA

ความเสี่ยงจากการขาดสภาพคล่องในการซื้อขายหน่วยทรัสต์ในตลาดรอง

เนื่องจากหน่วยทรัสต์ของกองทรัสต์ SRIPANWA มีสถานะเป็นหลักทรัสต์จดทะเบียนในตลาดหลักทรัพย์แห่งประเทศไทย สภาพคล่องในการซื้อขายหน่วยทรัสต์จะประเมินจากความถี่และปริมาณการซื้อขายหน่วยทรัสต์นั้นในตลาดหลักทรัพย์แห่งประเทศไทย ซึ่งอยู่บนพื้นฐานของปริมาณความต้องการของผู้ซื้อ-ผู้ขาย (bid-offer) ซึ่งปริมาณความต้องการของผู้ซื้อ-ผู้ขายนั้น ขึ้นอยู่กับปัจจัยหลายประการที่ผู้จัดการกองทรัสต์ไม่สามารถควบคุมได้ อาทิเช่น ปริมาณความต้องการในการลงทุนในหน่วยทรัสต์ของกองทรัสต์ SRIPANWA ของตลาดในช่วงเวลาดังกล่าว ดังนั้น จึงมีความเสี่ยงที่หน่วยทรัสต์นี้จะขาดสภาพคล่องในการซื้อขายในตลาดรอง

ความเสี่ยงด้านภาษี

ในการซื้อหรือขาย โอนหรือรับโอนอสังหาริมทรัพย์ หรือการซื้อหรือขาย โอนหรือรับโอนสิทธิการเช่า (ในกรณีที่กองทรัสต์ SRIPANWA ลงทุนโดยการเช่าอสังหาริมทรัพย์) ในอนาคตนั้น อาจมีภาระภาษีและค่าธรรมเนียมที่เกิดจากการซื้อหรือขายหรือโอนหรือรับโอนกรรมสิทธิ์หรือโอนหรือรับโอนสิทธิการเช่าในอสังหาริมทรัพย์ซึ่งกองทรัสต์ SRIPANWA อาจต้องรับภาระทั้งหมดหรือบางส่วน โดยที่อัตราภาษีและอัตราค่าธรรมเนียมที่กองทรัสต์ SRIPANWA จะต้องชำระดังกล่าว อาจแตกต่างจากอัตราที่เป็นอยู่ในปัจจุบัน

นอกจากนี้ ในอนาคตภาระภาษีของกองทรัสต์ SRIPANWA และ/หรือ ภาระภาษีของผู้ถือหน่วยทรัสต์ที่เกี่ยวข้องกับการลงทุน และ/หรือ การซื้อขายหน่วยทรัสต์ และการได้รับเงินปันผลจากกองทรัสต์ SRIPANWA อาจเปลี่ยนแปลงไปจากอัตราที่เป็นอยู่ในปัจจุบัน หากมีการเปลี่ยนแปลงกฎหมายและระเบียบด้านภาษีอากรหรือด้านอื่น ๆ ที่เกี่ยวข้อง

ความเสี่ยงของกองทรัสต์ SRIPANWA เปรียบเทียบกับSRIPANWAกับทรัสต์หรือกองทุนรวมประเภทอื่นนอกเหนือจากกองทุนรวมอสังหาริมทรัพย์

การที่กองทรัสต์ SRIPANWA จะต้องลงทุนในอสังหาริมทรัพย์หรือสิทธิการเช่าอสังหาริมทรัพย์ที่มีมูลค่ารวมกันไม่ต่ำกว่าร้อยละ 75 ของมูลค่าทรัพย์สินสุทธิของกองทรัสต์ SRIPANWA ทำให้การลงทุนกระจุกตัวอยู่ในธุรกิจอสังหาริมทรัพย์ ในขณะที่กองทรัสต์หรือกองทุนรวมประเภทอื่นจะมีนโยบายการกระจายการลงทุนในตราสารทางการเงิน และ/หรือ หลักทรัพย์ ตลอดจนประเภทธุรกิจต่าง ๆ ที่หลากหลาย อันเป็นผลให้กองทรัสต์ SRIPANWA ซึ่งเป็นทรัสต์ เพื่อการลงทุนในอสังหาริมทรัพย์มีการกระจายความเสี่ยงน้อยกว่าการลงทุนในกองทรัสต์หรือกองทุนรวมประเภทอื่นนอกเหนือจากกองทุนรวมอสังหาริมทรัพย์

ความสามารถในการจ่ายเงินปันผลของกองทรัสต์ SRIPANWA

การจ่ายเงินปันผลของกองทรัสต์ SRIPANWA จะถูกพิจารณาจากผลการดำเนินงานของกองทรัสต์ SRIPANWA ซึ่งขึ้นอยู่กับปัจจัยหลายประการ ได้แก่ สภาวะทางเศรษฐกิจในประเทศและต่างประเทศ ความสามารถของผู้เช่า ต้นทุนในการบริหารอสังหาริมทรัพย์ ค่าใช้จ่ายในการดำเนินงานต่าง ๆ การแข่งขันของผู้ประกอบการ อัตราการเข้าพักของลูกค้าในโครงการที่กองทรัสต์ SRIPANWA จะลงทุน การเปลี่ยนแปลงกฎหมายและข้อบังคับที่เกี่ยวข้องกับทรัพย์สิน ภัยธรรมชาติ โรคระบาด สภาวะทางการเมือง ดังนั้น จึงมีความเสี่ยงที่นักลงทุนจะไม่ได้รับเงินปันผลตามที่ได้ประมาณการเอาไว้ หรือกองทรัสต์ SRIPANWA จะไม่สามารถที่จะรักษาระดับการจ่ายเงินปันผลหรือเพิ่มการจ่ายเงินปันผลได้

ความเสี่ยงจากการใช้มูลค่าทรัพย์สินสุทธิ (NAV) ของกองทรัสต์ SRIPANWA ในการกำหนดราคาซื้อขายหน่วยทรัสต์

การคำนวณมูลค่าทรัพย์สินสุทธิ (NAV) ของกองทรัสต์ SRIPANWA ที่ผู้จัดการกองทรัสต์ประกาศ เป็นการคำนวณโดยใช้รายงานการประเมินค่าหรือรายงานการสอบทานการประเมินค่าครั้งล่าสุดเป็นฐานในการกำหนดมูลค่าอสังหาริมทรัพย์ซึ่งมูลค่าดังกล่าวอาจไม่ใช่ราคาที่จะซื้อขายได้จริงในตลาดหลักทรัพย์แห่งประเทศไทย เนื่องจากราคา ที่ซื้อขายในตลาดหลักทรัพย์แห่งประเทศไทยขึ้นอยู่กับปัจจัยอื่น ๆ ด้วย เช่น อุปสงค์และอุปทานของหลักทรัพย์ดังกล่าว การไหลเข้าของเงินลงทุนของนักลงทุนต่างประเทศ เป็นต้น

ทั้งนี้ ข้อมูลที่ผู้จัดการกองทรัสต์ได้เปิดเผยในรูปแบบแสดงรายการข้อมูลของกองทรัสต์ SRIPANWA ฉบับนี้ ผู้จัดการกองทรัสต์ได้ปฏิบัติตามกฎเกณฑ์ของสำนักงาน ก.ล.ต. และดูแลการใช้ถ้อยคำให้กระชับรัดกุมและไม่ทำให้ ผู้ลงทุนสำคัญผิด รวมถึงไม่มีเหตุผลที่ทำให้คิดว่า มีข้อมูลที่อาจมีผลกระทบต่อการตัดสินใจของผู้ลงทุนที่ยังมิได้เปิดเผย

6. ข้อพิพาททางกฎหมายหรือข้อจำกัดสิทธิ ในการจัดหาผลประโยชน์จากอสังหาริมทรัพย์

6.1 ข้อพิพาททางกฎหมาย

- ไม่มี -

6.2 ทรัพย์สินที่ลงทุนอยู่ในบังคับแห่งทรัพย์สินหรือมีข้อพิพาทใด ๆ

- ไม่มี -

7. ข้อมูลสำคัญอื่น

กองทรัสต์ไม่มีข้อมูลสำคัญอื่น ทั้งนี้ ผู้ลงทุนสามารถศึกษาข้อมูลของกองทรัสต์เพิ่มเติมได้จากแบบแสดงรายการข้อมูลประจำปี 2564 ที่แสดงไว้ใน เว็บไซต์ของสำนักงาน ก.ล.ต. ที่ www.sec.or.th หรือเว็บไซต์ของตลาดหลักทรัพย์แห่งประเทศไทย ที่ www.set.or.th

8. ข้อมูลหน่วยทรัสต์และผู้ถือหน่วยทรัสต์

8.1 หน่วยทรัสต์

8.1.1 ข้อมูลหน่วยทรัสต์และข้อมูลราคาหน่วยทรัสต์

กองทรัสต์มีทุนจดทะเบียน ณ วันที่ 31 ธันวาคม 2564 เท่ากับ 3,097,722,025.60 บาท เรียกชำระแล้วเต็มจำนวน และมีจำนวนหน่วยทรัสต์ทั้งสิ้น 279,064,000 หน่วย มูลค่าหน่วยละ 11.1004 บาท

8.1.2 ข้อมูลราคาหน่วยทรัสต์

มูลค่าที่ตราไว้	11.1004 บาท/หน่วย	
มูลค่าทรัพย์สินสุทธิต่อหน่วย ณ วันที่ 31 ธันวาคม 2564	11.6936 บาท/หน่วย	
มูลค่าทรัพย์สินสุทธิ ณ วันที่ 31 ธันวาคม 2564	3,263.28 ล้านบาท	
มูลค่าตามราคาตลาด *	1,911.59 ล้านบาท	
มูลค่าการซื้อขายต่อปี	100.20 ล้านบาท	

* ข้อมูลอ้างอิงตามวันทำการล่าสุด ณ วันที่ 30 ธันวาคม 2564

8.2 ตราสารที่กองทรัสต์เป็นผู้ออก

-ไม่มี-

8.3 โครงสร้างผู้ถือหน่วยทรัสต์

8.3.1 กลุ่มผู้ถือหน่วยทรัสต์รายใหญ่ 10 รายแรก

ณ วันที่ 30 ธันวาคม 2564 กองทรัสต์มีผู้ถือหน่วยทรัสต์รายใหญ่ ดังต่อไปนี้

ลำดับ	ผู้ถือหน่วยรายใหญ่	จำนวนหน่วยทรัสต์	ร้อยละ
1	สำนักงานประกันสังคม	63,129,815	22.62
2	บริษัท ซาญอิสสระ เรสซิเดนซ์ จำกัด	54,390,157	19.49
3	บริษัท บีทีเอส กรุ๊ป โฮลดิ้งส์ จำกัด (มหาชน)	16,715,000	5.99
4	บริษัท ทิพยประกันชีวิต จำกัด (มหาชน)	14,038,300	5.03
5	บริษัท เมืองไทยประกันภัย จำกัด (มหาชน)	12,400,000	4.44
6	น.ส. กมลทิพย์ สนิทวงศ์ ณ อยุธยา	3,485,105	1.25
7	บริษัท สหพัฒน์พิบูล จำกัด (มหาชน)	3,410,290	1.22
8	บริษัท ไอ.ซี.ซี. อินเทอร์เน็ตชั่นแนล จำกัด (มหาชน)	3,401,315	1.22
9	บริษัท ไทยศรีประกันภัย จำกัด (มหาชน)	2,809,269	1.01
10	นาง เจตีย์ ชลศรานนท์	1,996,800	0.72
	รวมผู้ถือหน่วยทรัสต์ 10 รายแรก	175,776,051	62.99
	ผู้ถือหน่วยรายย่อยอื่น	103,287,949	37.01
	รวม	279,064,000	100.00

8.4 การจ่ายประโยชน์ตอบแทนของกองทรัสต์

8.4.1 นโยบายการจ่ายผลประโยชน์ตอบแทน ข้อจำกัดการจ่ายผลประโยชน์ตอบแทน

การจ่ายประโยชน์ตอบแทนของกองทรัสต์ SRIPANWA จะถูกพิจารณาจากผลการดำเนินงานของกองทรัสต์ SRIPANWA ซึ่งขึ้นอยู่กับปัจจัยหลายประการ ดังนั้น จึงมีความเสี่ยงที่นักลงทุนจะไม่ได้รับประโยชน์ตอบแทนตามที่ได้ประมาณการเอาไว้ หรือกองทรัสต์ SRIPANWA อาจไม่สามารถที่จะรักษาระดับการจ่ายประโยชน์ตอบแทนหรือเพิ่มการจ่ายประโยชน์ตอบแทนได้ โดยนโยบายการจ่ายผลประโยชน์และข้อจำกัดของกองทรัสต์ SRIPANWA มีดังนี้

กองทรัสต์ SRIPANWA มีนโยบายการจ่ายประโยชน์ตอบแทนให้แก่ผู้ถือหุ้นทรัสต์อย่างน้อยปีละ 1 ครั้ง อย่างไรก็ตาม ผู้จัดการกองทรัสต์อาจมีการพิจารณาจ่ายประโยชน์ตอบแทนพิเศษเกินกว่าการจ่ายประโยชน์ตอบแทนดังกล่าวให้แก่ผู้ถือหุ้นทรัสต์ SRIPANWA ได้ตามที่ผู้จัดการกองทรัสต์มีความเห็นว่ามีควมจำเป็นและสมควร

8.4.1.1 ในกรณีที่กองทรัสต์ SRIPANWA มีกำไรสุทธิในรอบระยะเวลาบัญชีใด ผู้จัดการกองทรัสต์จะจ่ายประโยชน์ตอบแทนให้แก่ผู้ถือหุ้นทรัสต์ไม่น้อยกว่าร้อยละ 90 ของกำไรสุทธิที่ปรับปรุงแล้วของรอบปีบัญชี

อนึ่ง กำไรสุทธิที่ปรับปรุงแล้วตามข้อนี้ให้หมายถึงกำไรที่ปรับปรุงด้วยรายการดังต่อไปนี้

- (1) การหักกำไรที่ยังไม่เกิดขึ้น (Unrealized Gain) จากการประเมินค่าหรือการสอบทานการประเมินค่าทรัพย์สินของกองทรัสต์ รวมทั้งการปรับปรุงด้วยรายการอื่นตามแนวทางของสำนักงาน ก.ล.ต. เพื่อให้สอดคล้องกับสถานะเงินสดของกองทรัสต์ SRIPANWA
- (2) การหักด้วยรายการเงินสำรองเพื่อการชำระหนี้เงินกู้ยืมหรือภาระผูกพันจากการกู้ยืมเงินของกองทรัสต์ ตามวงเงินที่ได้ระบุไว้ในแบบแสดงรายการข้อมูลและหนังสือชี้ชวน หรือแบบแสดงรายการข้อมูลประจำปี แล้วแต่กรณี

8.4.1.2 ในกรณีที่กองทรัสต์ SRIPANWA มีกำไรสะสมที่อ้างอิงจากกำไรสุทธิที่ปรับปรุงแล้วในแต่ละปีของกองทรัสต์ ตามข้อ 8.4.1.1 ในรอบระยะเวลาบัญชีใด ผู้จัดการกองทรัสต์อาจจ่ายประโยชน์ตอบแทนให้ผู้ถือหุ้นทรัสต์ SRIPANWA จากกำไรสะสมดังกล่าวด้วยก็ได้

8.4.1.3 ในกรณีที่กองทรัสต์ SRIPANWA ยังมียอดขาดทุนสะสมอยู่ ผู้จัดการกองทรัสต์จะไม่จ่ายประโยชน์ตอบแทนแก่ผู้ถือหุ้นทรัสต์

8.4.1.4 การจ่ายประโยชน์ตอบแทนตามข้อ 8.4.1.1 ต้องไม่ทำให้กองทรัสต์ SRIPANWA เกิดยอดขาดทุนสะสมเพิ่มขึ้นในรอบระยะเวลาบัญชีที่มีการจ่ายประโยชน์ตอบแทนนั้น

8.4.1.5 การจ่ายประโยชน์ตอบแทนตามข้อ 8.4.1.1 และข้อ 8.4.1.2 ผู้จัดการกองทรัสต์จะดำเนินการจ่ายประโยชน์ตอบแทนดังกล่าวให้แก่ผู้ถือหุ้นทรัสต์ภายใน 90 วัน นับแต่วันสิ้นรอบปีบัญชีหรือรอบระยะเวลาบัญชีที่มีการจ่ายประโยชน์ตอบแทนนั้น แล้วแต่กรณี

8.4.1.6 โดยกรณีที่ผู้จัดการกองทรัสต์ไม่สามารถจ่ายประโยชน์ตอบแทนได้ในระยะเวลาดังกล่าว ผู้จัดการกองทรัสต์จะแจ้งผู้ถือหุ้นทรัสต์ผ่านตลาดหลักทรัพย์ และจะแจ้งให้สำนักงาน ก.ล.ต. ทราบเป็นลายลักษณ์อักษร

เงื่อนไขเพิ่มเติม

ในการพิจารณาจ่ายประโยชน์ตอบแทน ถ้าประโยชน์ตอบแทนที่จะประกาศจ่ายต่อหน่วยทรัสต์ระหว่างปีบัญชีมีมูลค่าต่ำกว่าหรือเท่ากับ 0.10 บาท ผู้จัดการกองทรัสต์สงวนสิทธิที่จะไม่จ่ายประโยชน์ตอบแทนในครั้งนั้นและให้ยกไปจ่ายประโยชน์ตอบแทนพร้อมกันในงวดสิ้นปีบัญชี

สำหรับหลักเกณฑ์ในการจ่ายประโยชน์ตอบแทน ผู้จัดการกองทรัสต์จะดำเนินการให้เป็นไปตามที่ระบุไว้ เว้นแต่กรณีที่คณะกรรมการ ก.ล.ต. สำนักงาน ก.ล.ต. และ/หรือ หน่วยงานอื่นใดที่มีอำนาจตามกฎหมาย ได้แก้ไขเปลี่ยนแปลงเพิ่มเติม ประกาศ กำหนด สั่งการ เห็นชอบ และ/หรือ ผ่อนผันเป็นอย่างอื่น ผู้จัดการกองทรัสต์จะดำเนินการให้เป็นไปตามนั้น

9. โครงสร้างการจัดการ

9.1 ผู้จัดการกองทรัสต์

9.1.1 ข้อมูลทั่วไป

บริษัท ชาญอิสสระ รีท แมเนจเม้นท์ จำกัด (“บริษัท”) ซึ่งจะทำหน้าที่เป็นผู้จัดการกองทรัสต์ (REIT Manager) ของกองทรัสต์ SRIPANWA เป็นบริษัทจำกัดซึ่งจดทะเบียนจัดตั้งขึ้นในประเทศไทย เมื่อวันที่ 3 พฤษภาคม 2559 โดยมีทุนจดทะเบียนซึ่งเรียกชำระแล้ว 10,000,000 บาท แบ่งออกเป็นหุ้นสามัญจำนวน 1,000,000 หุ้น มูลค่าที่ตราไว้หุ้นละ 10 บาท มีวัตถุประสงค์หลักเพื่อปฏิบัติหน้าที่บริหารจัดการกองทรัสต์โดยเฉพาะ และมีบริษัท ชาญอิสสระ ดีเวลลอปเม้นท์ จำกัด (มหาชน) เป็นผู้ถือหุ้นรายใหญ่ในบริษัท เป็นจำนวนร้อยละ 99.99 ของหุ้นที่จำหน่ายแล้วทั้งหมด ทั้งนี้ บริษัทฯ ได้รับความเห็นชอบจากสำนักงาน ก.ล.ต. ให้เป็นผู้จัดการกองทรัสต์ในวันที่ 18 สิงหาคม 2559 และปัจจุบันได้รับการต่อใบอนุญาตผู้จัดการกองทรัสต์ ตั้งแต่วันที่ 20 สิงหาคม 2564 ถึงวันที่ 19 สิงหาคม 2569 โดยสรุปข้อมูลสำคัญของบริษัทฯ ปรากฏตามตารางดังต่อไปนี้

ชื่อผู้จัดการกองทรัสต์	บริษัท ชาญอิสสระ รีท แมเนจเม้นท์ จำกัด
ที่ตั้งสำนักงานใหญ่	เลขที่ 2922/198 อาคารชาญอิสสระทาวเวอร์ 2 ชั้น 4 ถนนเพชรบุรีตัดใหม่ แขวงบางกะปิ เขตห้วยขวาง กรุงเทพมหานคร 10310
เลขทะเบียนบริษัท	0105559070318
โทรศัพท์	02-308-2022
โทรสาร	02-308-2033
Website	www.cireit.com
Email	cireit@cireit.com
ทุนจดทะเบียน	10,000,000 บาท
ทุนชำระแล้ว	10,000,000 บาท
จำนวนหุ้นที่ออกและเรียกชำระแล้ว	1,000,000 หุ้น
มูลค่าที่ตราไว้	10 บาท
ลักษณะและขอบเขตการดำเนินธุรกิจ	ทำหน้าที่เป็นผู้จัดการกองทรัสต์ของทรัสต์เพื่อการลงทุนในอสังหาริมทรัพย์ (REIT Manager)
ผู้ถือหุ้นใหญ่ (สัดส่วนการถือหุ้น)	บริษัท ชาญอิสสระ ดีเวลลอปเม้นท์ จำกัด (มหาชน) (ร้อยละ 99.99)
รายชื่อกรรมการ	1. นางวิไล อินทกุล 2. นายวรสิทธิ์ อิสสระ 3. นายไทรมัน์ ลัญญณีดี 4. นายสงกรานต์ อิสสระ 5. นายกสิณท์สุรวงศ์ บุญนาค 6. นางธีรภรณ์ ศรีเจริญวงศ์
กรรมการผู้มีอำนาจลงนาม	นายสงกรานต์ อิสสระ นายวรสิทธิ์ อิสสระ นางธีรภรณ์ ศรีเจริญวงศ์ และ นางวิไล อินทกุล กรรมการสองในสี่คนนี้ลงลายมือชื่อร่วมกัน และประทับตราสำคัญของบริษัทฯ
รอบระยะเวลาบัญชี	1 มกราคม - 31 ธันวาคม

9.1.2 ผู้ถือหุ้นของผู้จัดการกองทรัสต์

ผู้ถือหุ้นของผู้จัดการกองทรัสต์ ณ วันที่ 31 ธันวาคม 2564 มีดังนี้

รายชื่อ	จำนวนหุ้นที่ถือ (หุ้น)	สัดส่วน (ร้อยละ)
บริษัท ชาญอิสสระ ดีเวลลอปเม้นท์ จำกัด (มหาชน)	999,998	99.9998
นายวรสิทธิ์ อิสสระ	1	0.0001
นางวิไล อินทกุล	1	0.0001
รวม	1,000,000	100.00

กลุ่มผู้ถือหุ้นรายใหญ่ที่โดยพฤตินัยมีอิทธิพลต่อการกำหนดนโยบายการจัดการหรือการดำเนินงานของบริษัทฯ อย่างมีนัยสำคัญ ผู้ถือหุ้นใหญ่และผู้มีอำนาจควบคุมของบริษัทฯ คือ บริษัท ชาญอิสสระ ดีเวลลอปเม้นท์ จำกัด (มหาชน) ซึ่งถือหุ้นของบริษัทฯ คิดเป็นร้อยละ 99.99 ของจำนวนหุ้นที่ชำระแล้วทั้งหมด โดยบริษัท ชาญอิสสระ ดีเวลลอปเม้นท์ จำกัด (มหาชน) เป็นบริษัทจดทะเบียนในตลาดหลักทรัพย์ในหมวดธุรกิจพัฒนาอสังหาริมทรัพย์ ซึ่งบริษัทดำเนินธุรกิจ 4 ลักษณะ โดยมีรายละเอียดทางธุรกิจที่สำคัญ ดังต่อไปนี้

1. พัฒนาธุรกิจจัดสรรบ้านและที่ดิน, คอนโดมีเนียมอยู่อาศัยเพื่อขาย
2. ให้เช่าหรือขายอาคารสำนักงานและศูนย์การค้า
3. ประกอบกิจการโรงแรม
4. รัับบริหารอาคารสำนักงาน คอนโดมีเนียม บ้าน จัดสรร และบริหารโครงการอสังหาริมทรัพย์

ทั้งนี้ โครงสร้างการดำเนินงานธุรกิจของบริษัท ชาญอิสสระ ดีเวลลอปเม้นท์ จำกัด (มหาชน) ณ วันที่ 31 ธันวาคม 2564
ปรากฏดังแผนภาพต่อไปนี้

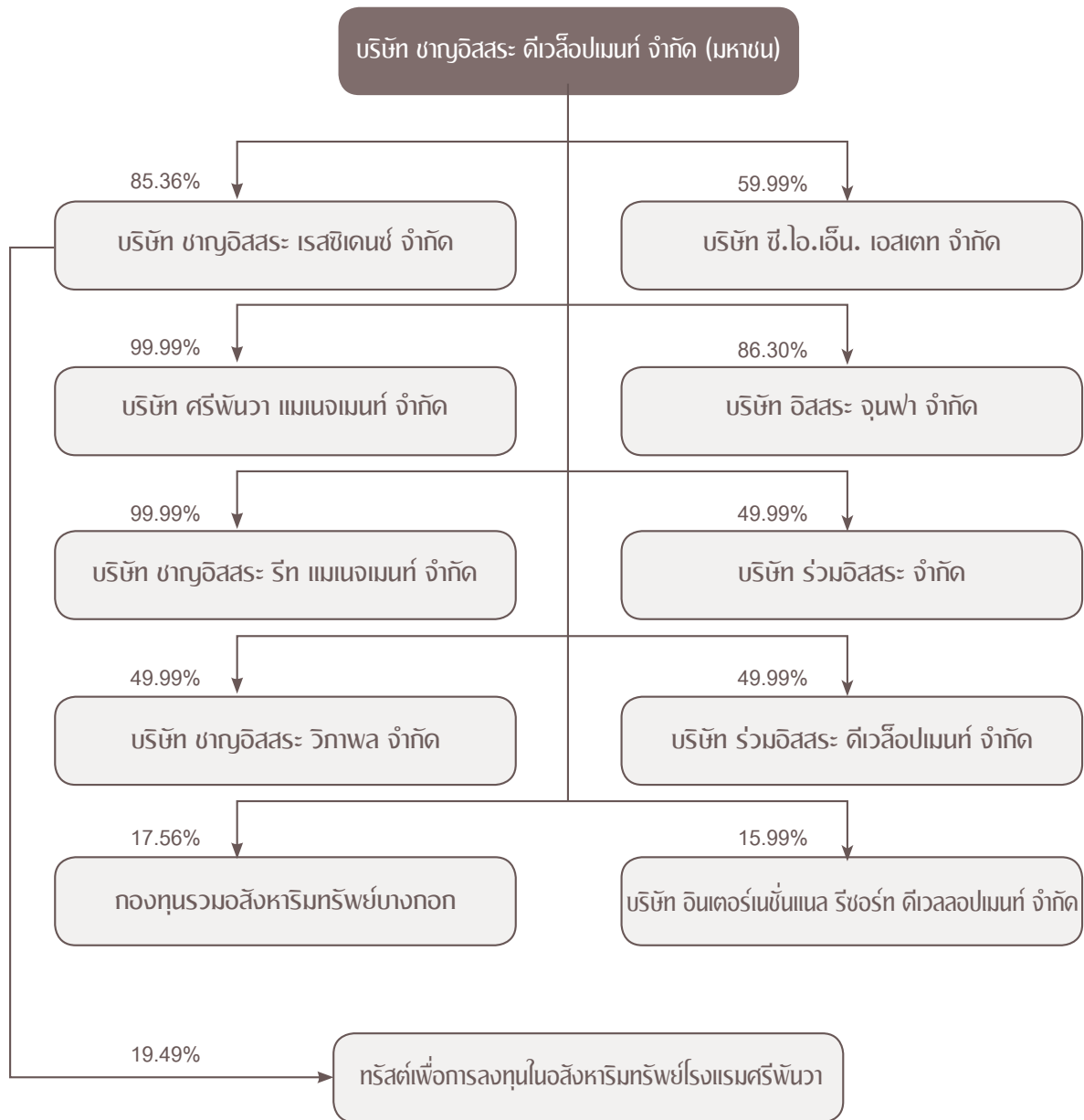

9.1.3 โครงสร้างการจัดการของผู้จัดการกองทรัสต์

โครงสร้างบริหารจัดการของบริษัทฯ

ณ วันที่ 31 ธันวาคม 2564 การจัดโครงสร้างองค์กร ผู้จัดการกองทรัสต์ยึดหลักการในการแบ่งหน้าที่ความรับผิดชอบของแต่ละหน่วยงานอย่างชัดเจน แต่ละฝ่ายงานมีความเป็นอิสระ เป็นระบบ รวมทั้งคำนึงถึงการควบคุมความเสี่ยงและความขัดแย้งทางผลประโยชน์ที่จะเกิดขึ้น เพื่อให้ผู้จัดการกองทรัสต์สามารถจัดการลงทุนให้ผู้ลงทุนด้วยความซื่อสัตย์ สุจริต ระมัดระวัง คำนึงถึงประโยชน์ของลูกค้าก่อนประโยชน์ของผู้จัดการกองทรัสต์เอง

บริษัทฯ มีการจัดโครงสร้างการจัดการของบริษัทฯ ในฐานะผู้จัดการกองทรัสต์ (REIT Manager) ซึ่งประกอบด้วย คณะกรรมการบริษัทฯ กรรมการผู้จัดการ และฝ่ายงานต่าง ๆ อีก 4 ฝ่าย ได้แก่ ฝ่ายบริหารสินทรัพย์ ฝ่ายพัฒนาธุรกิจ และนักลงทุนสัมพันธ์ ฝ่ายการเงินและธุรการ และฝ่ายกำกับการปฏิบัติงาน ตามโครงสร้างดังนี้

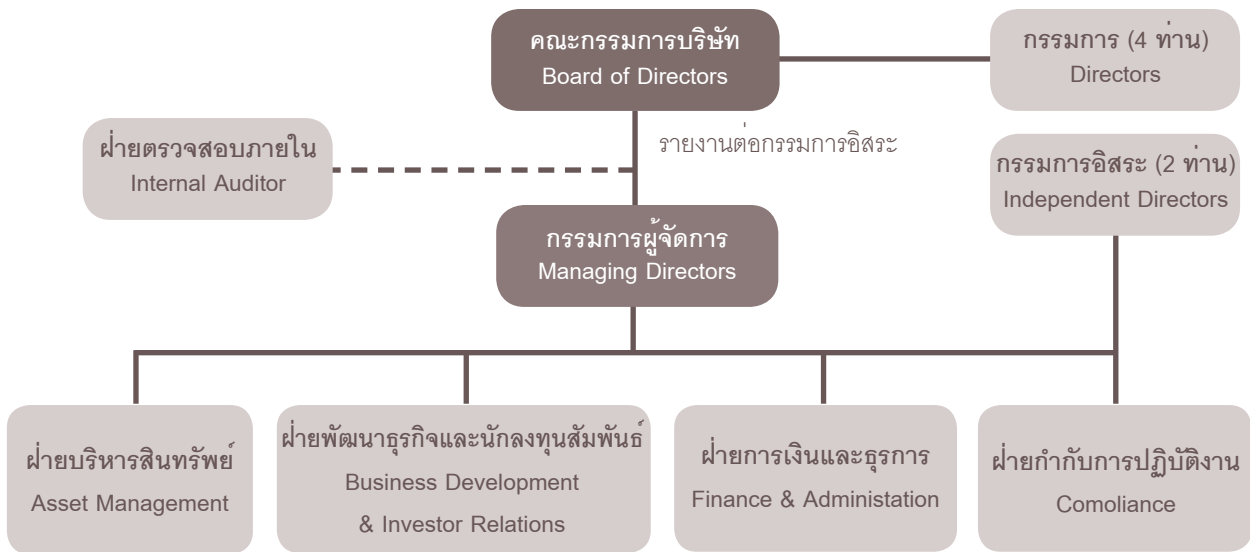

บริษัทฯ ในฐานะผู้จัดการกองทรัสต์ มีหน้าที่และความรับผิดชอบในการดูแลจัดการกองทรัสต์ SRIPANWA และควบคุมการปฏิบัติหน้าที่ของผู้บริหารอสังหาริมทรัพย์ (Property Manager) และ/หรือ ผู้เช่าทรัพย์สินหลักของกองทรัสต์ และดำเนินการให้เป็นไปตามนโยบายของบริษัทฯ สัญญาก่อตั้งทรัสต์ สัญญาแต่งตั้งผู้จัดการกองทรัสต์ แบบแสดงรายการข้อมูลหนังสือชี้ชวน ระเบียบ และกฎหมายที่เกี่ยวข้อง โดยบริษัทฯ จะต้องไม่ดำเนินการ ในลักษณะที่เป็นการใช้กองทรัสต์เพื่อประกอบธุรกิจอื่น เช่น ธุรกิจโรงแรม หรือธุรกิจโรงพยาบาล เป็นต้น

รายชื่อคณะกรรมการบริษัทฯ

คณะกรรมการบริษัทฯ ประกอบด้วย 3 ท่าน ดังนี้



นายวรสิทธิ์ อิศระ
ประธานกรรมการ

ประวัติการศึกษา

- ปริญญาโทกิตติมศักดิ์ Honorary Degree of Master of International Business Degree in Hospitality and Tourism Management, Cesar Ritz Colleges, Switzerland ประกาศนียบัตร Port Regis School, UK
- ปริญญาบัตร Degree International Hotels and Business Management, DCT International Hotel & Business Management
- ปริญญาบัตร Associate of Arts degree in Business Management, Santa Fe College, Gainesville, FL, USA
- ประกาศนียบัตร DCT School of Hotels and Business management, Switzerland

การดำรงตำแหน่งในปัจจุบัน

- ประธานกรรมการ บริษัท ชาญอิสสระ รีท แมเนจเม้นท์ จำกัด
- กรรมการ บริษัท ชาญอิสสระ ดีเวลลอปเม้นท์ จำกัด (มหาชน)
- กรรมการผู้จัดการ บริษัท อิศสระ จუნฟา จำกัด
- กรรมการผู้จัดการ บริษัท ศรีพินา แมเนจเม้นท์ จำกัด
- กรรมการ บริษัท ร่วมอิสสระ จำกัด
- กรรมการ บริษัท ร่วมอิสสระ ดีเวลลอปเม้นท์ จำกัด
- กรรมการผู้จัดการ บริษัท ชาญอิสสระ เรสซิเดนซ์ จำกัด



นางวิไล อินทกุล
กรรมการ

ประวัติการศึกษา

- ปริญญาโท บริหารธุรกิจ, มหาวิทยาลัยเกษตรศาสตร์
- ปริญญาตรี การบัญชี, มหาวิทยาลัยธรรมศาสตร์

การดำรงตำแหน่งในปัจจุบัน

- กรรมการ และกรรมการผู้จัดการบริษัท ชาญอิสสระ รีท แมเนจเม้นท์ จำกัด



นายไทรมันน์ ลักญนต์ดี
กรรมการอิสระ

ประวัติการศึกษา

- DipSurv (CEM) College of Estate Management, UK
- MA (cantab) Gonville & Caius College, Cambridge University, UK
- BA (Hons) Gonville & Caius College, Cambridge University, UK

การดำรงตำแหน่งในปัจจุบัน

- กรรมการ บริษัท ชาญอิสสระ รีท แมเนจเม้นท์ จำกัด



นายสงกรานต์ อัสสระ
กรรมการ

ประวัติการศึกษา

- ปริญญาโท เศรษฐศาสตร์, University of Bloomington, U.S.A.
- ประกาศนียบัตรหลักสูตร Director Accreditation Program (DAP), สมาคมส่งเสริมสถาบันกรรมการบริษัทไทย / ปี 2551
- ประกาศนียบัตรหลักสูตรผู้บริหาร ระดับสูง, สถาบันวิทยาการตลาด ทุน (วตท.10)

การดำรงตำแหน่งในปัจจุบัน

- กรรมการ บริษัท ชาญอิสสระ รีท แมเนจเม้นท์ จำกัด
- ประธานเจ้าหน้าที่บริหาร และกรรมการผู้จัดการ บริษัท ชาญอิสสระ ดีเวลลอปเม้นท์ จำกัด (มหาชน)
- ประธานกรรมการ บริษัท อิสสระ จუნฟา จำกัด
- รองประธานกรรมการ บริษัท ร่วมอิสสระ ดีเวลลอปเม้นท์ จำกัด
- รองประธานกรรมการ บริษัท ร่วมอิสสระ จำกัด
- ประธานกรรมการ บริษัท ซี.ไอ.เอ็น.เอสเตท จำกัด
- ประธานกรรมการ บริษัท ชาญอิสสระ วิภาพล จำกัด
- ประธานกรรมการ บริษัท ชาญอิสสระ เรสซิเดนซ์ จำกัด
- กรรมการ บริษัท ฉลองกรุงการเกษตร จำกัด
- กรรมการ บริษัท ศรีพันวา แมเนจเม้นท์ จำกัด
- กรรมการ บริษัท อินเตอร์เนชั่นแนล รีซอร์ท์ ดีเวลลอปเม้นท์ จำกัด
- กรรมการ บริษัท นารายณ์ร่วมพิพัฒน์ จำกัด
- กรรมการ บริษัท ชะอำร่วมทุน จำกัด
- กรรมการ บริษัท ซี.ไอ.พีริอเพอดี จำกัด



นายกมลรินทร์สุรวงศ์ บุนนาค
กรรมการอิสระ

ประวัติการศึกษา

- Master's degree / Tourism and hospitalities management Buckingham University

การดำรงตำแหน่งในปัจจุบัน

- กรรมการ บริษัท ตะวันนา โฮเต็ล จำกัด
- กรรมการ บริษัท บี. ไอ.พี. กรุ๊ป จำกัด
- กรรมการ บริษัท วายซีเอส (ประเทศไทย) จำกัด
- กรรมการ บริษัท โคดากะ จำกัด



นางธีรารักษ์ ศรีโรจวงศ์
กรรมการ

ประวัติการศึกษา

- ปริญญาโท บริหารธุรกิจ, มหาวิทยาลัย เกษตรศาสตร์
- ประกาศนียบัตรหลักสูตร Risk Management Program for Corporate Leaders (RCL) สมาคมส่งเสริมสถาบันกรรมการบริษัทไทย
- ประกาศนียบัตรหลักสูตร How to Develop a Risk Management Plan (HRP) สมาคมส่งเสริมสถาบันกรรมการบริษัทไทย
- ประกาศนียบัตรหลักสูตร Director Certification Program (DCP) สมาคมส่งเสริมสถาบันกรรมการบริษัทไทย
- CGR Workshop : Enhancing Good Corporate Governance based on CGR Scorecard, ตลาดหลักทรัพย์แห่งประเทศไทย
- หลักสูตร Anti-Corruption for Executive Program (ACEP) สมาคมส่งเสริมสถาบันกรรมการบริษัทไทย
- ประกาศนียบัตรหลักสูตร Director Accreditation Program (DAP), สมาคมส่งเสริมสถาบันกรรมการบริษัทไทย

การดำรงตำแหน่งในปัจจุบัน

- กรรมการ บริษัท ชาบูอิสสระ รีท แมเนจเม้นท์ จำกัด
- กรรมการ, รองกรรมการผู้จัดการและรักษาการ ผู้ช่วยกรรมการผู้จัดการ สายงานพัฒนาและบริหารโครงการ บริษัท ชาบูอิสสระ ดีเวล็อบเม้นท์ จำกัด (มหาชน)
- กรรมการผู้จัดการ บริษัท ซี.ไอ.เอ็น.เอส.เตท จำกัด
- กรรมการ บริษัท ร่วมอิสสระ ดีเวล็อบเม้นท์ จำกัด
- กรรมการ บริษัท ร่วมอิสสระ จำกัด
- กรรมการ บริษัท อิสสระ จუნฟา จำกัด

บทบาท หน้าที่ และความรับผิดชอบของคณะกรรมการบริษัท

คณะกรรมการของบริษัท ประกอบด้วยผู้ทรงคุณวุฒิ จำนวน 6 ท่าน โดยมีกรรมการบริษัท 2 ท่าน ดำรงตำแหน่ง กรรมการอิสระ โดยคณะกรรมการบริษัท มีบทบาทหน้าที่และความรับผิดชอบในการดำเนินกิจการของบริษัท ด้วยความซื่อสัตย์ สุจริต ระมัดระวัง และรักษาผลประโยชน์ขององค์กร ซึ่งคณะกรรมการบริษัท มีหน้าที่และความรับผิดชอบ ดังนี้

หน้าที่และความรับผิดชอบของคณะกรรมการบริษัท ต่อบริษัท

- (1) ปฏิบัติหน้าที่ให้เป็นไปตามกฎหมาย วัตถุประสงค์ และข้อบังคับของบริษัทฯ ตลอดจนมติคณะกรรมการของบริษัทฯ และมติที่ประชุมของผู้ถือหุ้นของบริษัทฯ ด้วยความซื่อสัตย์ สุจริต ระมัดระวัง และรักษาผลประโยชน์ และเป็นธรรม ต่อผู้ถือหุ้นของบริษัทฯ
- (2) กำหนดนโยบายการดำเนินงานของบริษัทฯ และกำกับควบคุมดูแลให้ฝ่ายบริหารดำเนินการให้เป็นไปตามนโยบาย และกฎระเบียบ ภายใต้การกำกับดูแลกิจการที่ดี
- (3) รายงานผลประกอบการของบริษัทฯ ให้ผู้ถือหุ้นทราบ
- (4) ควบคุม ดูแล ให้ฝ่ายงานต่าง ๆ ของบริษัทฯ มีการปฏิบัติต่อผู้มีส่วนได้เสียอย่างเป็นธรรม และมีความเท่าเทียมกัน
- (5) พิจารณาเสนอวาระการประชุม กรณีที่เห็นว่ามีเรื่องที่สำคัญที่คณะกรรมการควรพิจารณา และยังมีได้มีการบรรจุไว้ในวาระการประชุมคณะกรรมการบริษัทฯ
- (6) พิจารณาคัดเลือก แต่งตั้งกรรมการบริษัทฯ แทนกรรมการเดิมที่พ้นจากตำแหน่ง รวมทั้งคัดเลือก เสนอแต่งตั้ง กรรมการเพิ่มเติมต่อผู้ถือหุ้นของบริษัทฯ
- (7) พิจารณาและอนุมัติเรื่องที่เกี่ยวข้องกับการดำเนินงานที่สำคัญของบริษัทฯ เช่น การจ่ายเงินปันผลให้แก่ผู้ถือหุ้นของบริษัทฯ การจัดประชุมผู้ถือหุ้นของบริษัทฯ ตามที่กฎหมายกำหนด แผนการตรวจสอบประจำปีของบริษัทฯ การคัดเลือก เสนอแต่งตั้ง และเสนอค่าตอบแทนของผู้สอบบัญชี ของบริษัทฯ เป็นต้น
- (8) ให้ความรู้เกี่ยวกับการประกอบธุรกิจของบริษัทฯ รวมถึงกฎหมาย ประกาศ หลักเกณฑ์ และข้อบังคับที่เกี่ยวข้อง ให้กรรมการใหม่ได้รับทราบ
- (9) กำหนดให้มีการประชุมคณะกรรมการบริษัทฯ อย่างน้อยปีละ 4 ครั้ง โดยจะจัดให้มีตำแหน่งเลขานุการคณะกรรมการเพื่อนำเสนอวาระในการประชุมตามที่แต่ละฝ่ายงานนำเสนอ จัดทำและจัดเก็บรายงานการประชุมคณะกรรมการบริษัทฯ และเอกสารที่เกี่ยวข้องกับการประชุมดังกล่าว
- (10) ประเมินผลการปฏิบัติงานของกรรมการผู้จัดการ โดยในกรณีที่กรรมการผู้จัดการดำรงตำแหน่งกรรมการ กรรมการที่ดำรงตำแหน่งกรรมการผู้จัดการท่านนั้นจะไม่เข้าร่วมในการพิจารณา และไม่มีส่วนร่วมในการตัดสินใจ

หน้าที่และความรับผิดชอบของคณะกรรมการบริษัท ต่อกองทรัสต์

- (1) พิจารณาอนุมัตินโยบายที่สำคัญในการจัดการกองทรัสต์ ได้แก่ นโยบายในการจัดการกองทรัสต์ การจัดโครงสร้างเงินทุนของกองทรัสต์ การลงทุนในอสังหาริมทรัพย์ การจัดหาประโยชน์จากอสังหาริมทรัพย์ เป็นต้น เพื่อให้ฝ่ายงานที่เกี่ยวข้องนำไปปฏิบัติ
- (2) พิจารณาอนุมัติการลงทุนหรือได้มาซึ่งอสังหาริมทรัพย์หรือสิทธิการเช่าอสังหาริมทรัพย์ในครั้งแรกและการลงทุนเพิ่มเติม เพื่อการจัดหาผลประโยชน์จากอสังหาริมทรัพย์หรือสิทธิการเช่าอสังหาริมทรัพย์ดังกล่าว รวมทั้งกำกับดูแล เพื่อให้เป็นไปตาม นโยบายของบริษัทฯ สัญญาก่อตั้งทรัสต์ สัญญาแต่งตั้งผู้จัดการกองทรัสต์ แบบแสดงรายการข้อมูล หนังสือชี้ชวน ระเบียบ และกฎหมายที่เกี่ยวข้อง รวมทั้ง พิจารณาอนุมัติเกี่ยวกับการเพิ่มทุนของกองทรัสต์ รวมถึงการขออนุญาตต่างๆ ที่เกี่ยวข้อง
- (3) พิจารณาอนุมัติเกี่ยวกับการจำหน่ายไปซึ่งทรัพย์สินหลักและอุปกรณ์ของกองทรัสต์เพื่อให้เป็นไปตาม นโยบายของบริษัทฯ สัญญาก่อตั้งทรัสต์ สัญญาแต่งตั้งผู้จัดการกองทรัสต์ แบบแสดงรายการข้อมูล หนังสือชี้ชวน ระเบียบ และกฎหมายที่เกี่ยวข้อง

- 4) พิจารณานโยบายการบริหารและจัดการความเสี่ยงที่เกี่ยวข้องกับการดูแลจัดการกองทรัสต์ เพื่อให้ฝ่ายงานที่เกี่ยวข้องนำไปปฏิบัติ
- 5) พิจารณานโยบาย ระเบียบปฏิบัติ และกระบวนการต่าง ๆ ในการจัดการความขัดแย้งทางผลประโยชน์ที่เกี่ยวข้อง โดยเฉพาะอย่างยิ่งระหว่างกองทรัสต์กับผู้จัดการกองทรัสต์และบุคคลที่เกี่ยวข้องกันกับผู้จัดการกองทรัสต์ ซึ่งรวมถึงระบบ Watch List (WL) และ Restricted List (RL) และมาตรการหรือแนวทางดำเนินการเพื่อรักษาประโยชน์ที่ดีที่สุดของกองทรัสต์หรือผู้ถือหุ้นทรัสต์โดยรวมเมื่อเกิดความขัดแย้งทางผลประโยชน์ขึ้น
- 6) พิจารณานโยบายการเข้าทำรายการระหว่างกองทรัสต์กับผู้จัดการกองทรัสต์ และกองทรัสต์กับบุคคลที่เกี่ยวข้องกันกับผู้จัดการกองทรัสต์ รวมทั้งรายการระหว่างกองทรัสต์กับทรัสต์หรือบุคคลที่เกี่ยวข้องกับทรัสต์ ตามหลักเกณฑ์และกฎข้อบังคับที่เกี่ยวข้อง โดยกรรมการผู้มีส่วนได้เสียในเรื่องนั้น ๆ จะไม่มีสิทธิออกเสียง
- 7) พิจารณาคัดเลือกกรรมการผู้จัดการของบริษัท เพื่อบริหารจัดการกองทรัสต์
- 8) พิจารณานโยบายแต่งตั้งผู้บริหารอสังหาริมทรัพย์ และ/หรือ ผู้เช่าทรัพย์สินหลักของกองทรัสต์
- 9) ติดตาม ดูแลจัดการให้มีการกำกับดูแลการปฏิบัติงานของผู้จัดการกองทรัสต์ และผู้รับมอบหมาย ให้เป็นไปตามนโยบายของบริษัท สัญญาก่อตั้งทรัสต์ สัญญาแต่งตั้งผู้จัดการกองทรัสต์ แบบแสดงรายการข้อมูล หนังสือชี้ชวน ระเบียบ และกฎหมายที่เกี่ยวข้อง รวมทั้งการรายงานเรื่องที่สำคัญต่อคณะกรรมการในทุก ๆ ไตรมาส หรือเมื่อมีเหตุอันควรที่ต้องรายงาน และประเมินผลงานของกรรมการผู้จัดการ
- 10) พิจารณานโยบายงบประมาณประจำปี
- 11) พิจารณานโยบายจ่ายพิเศษ และ/หรือ งบประมาณการลงทุนที่อยู่นอกงบประมาณประจำปี
- 12) กำกับดูแลให้มีการรายงานผลการตรวจสอบภายใน (ถ้ามี) ตามแผนการและหลักเกณฑ์ที่กำหนด
- 13) พิจารณานโยบายผลการดำเนินงานและการจ่ายประโยชน์ตอบแทนให้แก่ผู้ถือหุ้นทรัสต์
- 14) พิจารณานโยบายการจัดประชุมสามัญประจำปีของผู้ถือหุ้นทรัสต์ หรือเมื่อเห็นสมควรให้มีการประชุมเพื่อประโยชน์ในการจัดการกองทรัสต์ หรือผู้ถือหุ้นทรัสต์ซึ่งถือหุ้นทรัสต์รวมกันไม่น้อยกว่าร้อยละ 10 (สิบ) ของจำนวนหน่วยทรัสต์ที่จำหน่ายได้แล้วทั้งหมด เข้าชื่อกันทำหนังสือขอให้เรียกประชุม ผู้ถือหุ้นทรัสต์โดยระบุเหตุผลในการขอเรียกประชุมไว้อย่างชัดเจนในหนังสือนั้น
- 15) พิจารณานโยบายแนวทางในการดำเนินการแก้ไขข้อพิพาทและข้อร้องเรียนที่สำคัญเกี่ยวกับการดำเนินงานของกองทรัสต์ตามที่เห็นว่าจำเป็นและเหมาะสม เพื่อให้ดำเนินการแก้ไขข้อร้องเรียนและข้อพิพาทเกี่ยวกับการดำเนินงานของกองทรัสต์จากบุคคลภายนอกหรือผู้ถือหุ้นทรัสต์ ดำเนินการอื่นใดเพื่อให้เป็นไปตามข้อกำหนด ข้อบังคับ มติที่ประชุมผู้ถือหุ้นทรัสต์ สัญญาก่อตั้งทรัสต์ สัญญาแต่งตั้งผู้จัดการกองทรัสต์ แบบแสดงรายการข้อมูล และหนังสือชี้ชวน
- 16) คณะกรรมการบริษัท อาจมอบหมายให้กรรมการคนหนึ่งหรือหลายคนหรือบุคคลอื่นใดปฏิบัติกรอย่างหนึ่งอย่างใดแทนคณะกรรมการก็ได้ ทั้งนี้ การมอบอำนาจดังกล่าวจะไม่รวมถึงการมอบอำนาจ หรือการมอบอำนาจช่วงที่ทำให้กรรมการหรือผู้รับมอบอำนาจจากกรรมการสามารถอนุมัติรายการที่ตนเองหรือบุคคลที่อาจมีความขัดแย้ง มีส่วนได้เสียหรือมีผลประโยชน์ในลักษณะอื่นใดขัดแย้งกับผลประโยชน์ของกองทรัสต์

หน้าที่และความรับผิดชอบของกรรมการอิสระ

บริษัท กำหนดให้กรรมการอิสระเป็นส่วนหนึ่งของคณะกรรมการบริษัท ซึ่งเป็นผู้ที่มีความรู้ความเชี่ยวชาญที่เป็นประโยชน์ต่อธุรกิจ ในการทำหน้าที่ติดตามดูแลตรวจสอบการทำงานของผู้บริหารและฝ่ายงานของบริษัท เพื่อให้เป็นไปตามหลักการกำกับดูแลกิจการที่ดี พิจารณาให้ความเห็นสนับสนุนต่อนโยบายที่เป็นประโยชน์ต่อกองทรัสต์ และ/หรือผู้ถือหุ้นทรัสต์ หรือคัดค้านเมื่อเห็นว่าบริษัท อาจตัดสินใจที่ส่งผลกระทบต่อกองทรัสต์ และ/หรือผู้ถือหุ้นทรัสต์ในทางลบ โดยกรรมการอิสระต้องมีความเป็นอิสระจากการควบคุมของผู้บริหาร ผู้ถือหุ้นรายใหญ่ และไม่มีส่วนเกี่ยวข้องหรือมีส่วนได้เสียกับการตัดสินใจในการดำเนินงานของบริษัท และมีบทบาทหน้าที่ ดังนี้

- 1) พิจารณาให้ความเห็นหรือให้ข้อสังเกต และเข้าร่วมประชุมคณะกรรมการบริษัท เพื่อพิจารณาเกี่ยวกับรายการกับบุคคลที่เกี่ยวข้องของกองทรัสต์ หรือรายการที่อาจมีความขัดแย้งทางผลประโยชน์ รวมทั้งการได้มาหรือจำหน่ายไปซึ่งทรัพย์สินที่มีนัยสำคัญ เพื่อประโยชน์ของผู้ถือหุ้นทรัสต์
- 2) ให้คำแนะนำหรือให้ความเห็นในเรื่องที่สำคัญ เช่น โครงสร้างเงินทุน นโยบายของบริษัท นโยบายการควบคุมการปฏิบัติงาน เป็นต้น
- 3) ให้ความเห็นเกี่ยวกับนโยบายในการบริหารและจัดการความเสี่ยงที่เกิดขึ้นและหลักเกณฑ์วิธีการควบคุมหรือลดความเสี่ยง
- 4) เสนอแนะหรือแนะนำในที่ประชุมคณะกรรมการบริษัท ในเรื่องที่สำคัญที่ควรพิจารณา เช่น การลงทุนในทรัพย์สินหลัก การพิจารณาซื้อหรือเรียน การพิจารณาซื้อพิพาททางกฎหมาย การเปลี่ยนตัวผู้เข้าทรัพย์สินหลักของกองทรัสต์หรือผู้บริหารอสังหาริมทรัพย์ (ถ้ามี) รวมทั้งให้คำแนะนำหรือให้ความเห็นในเรื่องที่กรรมการอิสระมีความชำนาญ หรือมีประสบการณ์เป็นพิเศษที่เกี่ยวข้องกับการบริหารจัดการกองทรัสต์
- 5) เป็นผู้แต่งตั้ง ดูแลติดตามการดำเนินงาน ตรวจสอบ ให้คำแนะนำหรือให้ความเห็นเกี่ยวกับแผนการดำเนินงาน ประเมินผลงาน และให้คำแนะนำหรือให้ความเห็นเกี่ยวกับผลการประเมินผลงานของ ผู้ตรวจสอบภายใน (ถ้ามี) รวมถึงการนำเสนอและให้ความเห็นเกี่ยวกับรายงานการตรวจสอบภายในต่อที่ประชุมคณะกรรมการบริษัท
- 6) พิจารณาให้มีการตรวจสอบภายในเมื่อเห็นสมควร

กรรมการอิสระของบริษัท ในฐานะผู้จัดการกองทรัสต์ ต้องมีคุณสมบัติอย่างน้อย ดังนี้

- 1) ถือหุ้นไม่เกินร้อยละ 1 (หนึ่ง) ของจำนวนหุ้นที่มีสิทธิออกเสียงทั้งหมดของบริษัท บริษัทใหญ่ บริษัทย่อย บริษัทร่วม ผู้ถือหุ้นรายใหญ่ หรือผู้มีอำนาจควบคุมของบริษัท ทั้งนี้ ให้นับรวมการถือหุ้นของผู้ที่เกี่ยวข้องของกรรมการอิสระรายนั้น ๆ ด้วย
- 2) ไม่เป็นหรือเคยเป็นกรรมการที่มีส่วนร่วมบริหารงาน ลูกจ้าง พนักงาน ที่ปรึกษาที่ได้เงินเดือนประจำ หรือผู้มีอำนาจควบคุมของบริษัท บริษัทใหญ่ บริษัทย่อย บริษัทร่วม บริษัทย่อยลำดับเดียวกัน ผู้ถือหุ้นรายใหญ่ หรือผู้มีอำนาจควบคุมของบริษัท เว้นแต่จะได้พ้นจากการมีลักษณะดังกล่าวมาแล้วไม่น้อยกว่า 2 (สอง) ปี
- 3) ไม่เป็นบุคคลที่มีความสัมพันธ์ทางสายโลหิต หรือโดยการจดทะเบียนตามกฎหมาย ในลักษณะที่เป็นบิดา มารดา คู่สมรส พี่น้อง และบุตร รวมทั้งคู่สมรสของบุตร ของกรรมการรายอื่น ผู้บริหาร ผู้ถือหุ้นรายใหญ่ ผู้มีอำนาจควบคุม หรือบุคคลที่จะได้รับการเสนอให้เป็นกรรมการ ผู้บริหาร หรือผู้มีอำนาจควบคุมของบริษัท หรือบริษัทย่อย
- 4) ไม่มีหรือเคยมีความสัมพันธ์ทางธุรกิจกับบริษัท บริษัทใหญ่ บริษัทย่อย บริษัทร่วม ผู้ถือหุ้นรายใหญ่ หรือผู้มีอำนาจควบคุมของบริษัท ในลักษณะที่อาจเป็นการขัดขวางการใช้วิจารณญาณอย่างอิสระของตน รวมทั้งไม่เป็นหรือเคยเป็นผู้ถือหุ้นที่มีนัยของผู้ที่มีความสัมพันธ์ทางธุรกิจกับบริษัท บริษัทใหญ่ บริษัทย่อย บริษัทร่วม ผู้ถือหุ้นรายใหญ่ เว้นแต่จะได้พ้นจากการมีลักษณะดังกล่าวมาแล้ว ไม่น้อยกว่า 2 (สอง) ปี
- 5) ไม่เคยหรือเคยเป็นผู้สอบบัญชีของบริษัท บริษัทใหญ่ บริษัทย่อย บริษัทร่วม ผู้ถือหุ้นรายใหญ่ หรือผู้มีอำนาจควบคุมของบริษัท และไม่เป็นผู้ถือหุ้นที่มีนัย ผู้มีอำนาจควบคุม หรือหุ้นส่วนของสำนักงานสอบบัญชี ซึ่งมีผู้สอบบัญชีของบริษัท บริษัทใหญ่ บริษัทย่อย บริษัทร่วม ผู้ถือหุ้นรายใหญ่ หรือผู้มีอำนาจควบคุมของบริษัท สังกัดอยู่ เว้นแต่จะได้พ้นจากการมีลักษณะดังกล่าวมาแล้วไม่น้อยกว่า 2 (สอง) ปี
- 6) ไม่เป็นหรือเคยเป็นผู้ให้บริการทางวิชาชีพใด ๆ ซึ่งรวมถึงการให้บริการเป็นที่ปรึกษากฎหมายหรือ ที่ปรึกษาทางการเงิน ซึ่งได้รับค่าบริการเกินกว่า 2 (สอง) ล้านบาทต่อปีจากบริษัท บริษัทใหญ่ บริษัทย่อย บริษัทร่วม ผู้ถือหุ้นรายใหญ่ หรือผู้มีอำนาจควบคุมของบริษัท และไม่เป็นผู้ถือหุ้นที่มีนัย ผู้มีอำนาจควบคุม หรือหุ้นส่วนของผู้ให้บริการทางวิชาชีพนั้นด้วย เว้นแต่จะได้พ้นจากการมีลักษณะดังกล่าวมาแล้วไม่น้อยกว่า 2 (สอง) ปี
- 7) ไม่เป็นกรรมการที่ได้รับการแต่งตั้งขึ้นเพื่อเป็นตัวแทนของกรรมการบริษัท ผู้ถือหุ้นรายใหญ่ หรือ ผู้ถือหุ้นซึ่งเป็นผู้ที่เกี่ยวข้องกับผู้ถือหุ้นรายใหญ่

- 8) ไม่ประกอบกิจการที่มีสภาพอย่างเดียวกันและเป็นการแข่งขันที่มีนัยกับกิจการของบริษัทฯ หรือบริษัทย่อย หรือไม่เป็นหุ้นส่วนที่มีนัยในห้างหุ้นส่วน หรือเป็นกรรมการที่มีส่วนร่วมบริหารงาน ลูกจ้าง พนักงาน ที่ปรึกษาที่รับเงินเดือนประจำ หรือถือหุ้นเกินร้อยละ 1 (หนึ่ง) ของจำนวนหุ้นที่มีสิทธิออกเสียงทั้งหมดของบริษัทอื่น ซึ่งประกอบกิจการที่มีสภาพอย่างเดียวกันและเป็นการแข่งขันที่มีนัยกับกิจการของบริษัทฯ หรือบริษัทย่อย
- 9) ไม่เป็นบุคคลที่ไม่สมควรเป็นผู้บริหาร และ/หรือ บุคคลที่มีลักษณะต้องห้ามตามประกาศสำนักงาน ก.ล.ต. ที่ สช. 29/2555 เรื่อง หลักเกณฑ์ เงื่อนไข และวิธีการในการให้ความเห็นชอบผู้จัดการกองทรัสต์ และมาตรฐานการปฏิบัติงาน และที่จะมีแก้ไขเพิ่มเติมหรือตามกฎหมายเกณฑ์อื่น ๆ ที่สำนักงาน ก.ล.ต. อาจเปลี่ยนแปลงในอนาคต
- 10) ไม่เคยต้องคำพิพากษาว่าด้วยกระทำความผิดตามกฎหมายหลักทรัพย์ กฎหมายว่าด้วยการประกอบธุรกิจเงินทุนธุรกิจหลักทรัพย์และธุรกิจเครดิตฟองซิเอร์ กฎหมายว่าด้วยการธนาคารพาณิชย์ กฎหมายว่าด้วยการประกันวินาศภัย กฎหมายว่าด้วยการป้องกันและปราบปรามการฟอกเงิน หรือกฎหมาย ที่เกี่ยวกับธุรกิจการเงินในทำนองเดียวกัน ไม่ว่าจะเป็กฎหมายไทยหรือกฎหมายต่างประเทศ โดยหน่วยงานที่มีอำนาจตามกฎหมายนั้น ทั้งนี้ ในความผิดเกี่ยวกับการกระทำความผิดไม่เป็นธรรมที่เกี่ยวกับการซื้อขายหลักทรัพย์ หรือการบริหารงานที่มีลักษณะเป็นการหลอกลวงฉ้อฉลหรือทุจริต
- 11) ไม่มีลักษณะอื่นใดที่ทำให้ไม่สามารถให้ความเห็นอย่างเป็นทางการเป็นการดำเนินงานของบริษัทฯ

ทั้งนี้ ในส่วนนี้ คำว่า “บริษัทใหญ่” “บริษัทย่อย” “บริษัทย่อยลำดับเดียวกัน” “บริษัทร่วม” “ผู้ที่เกี่ยวข้อง” “ผู้บริหาร” “ผู้ถือหุ้นรายใหญ่” “ผู้มีอำนาจควบคุม” “บุคคลที่อาจมีความขัดแย้ง” ให้มีความหมายเช่นเดียวกับบทนิยามของคำดังกล่าวที่กำหนดไว้ในประกาศคณะกรรมการกำกับตลาดทุนว่าด้วยการขออนุญาตและการอนุญาตให้เสนอขายหุ้นที่ออกใหม่

หน้าที่และความรับผิดชอบของกรรมการผู้จัดการ (MD)

- (1) ตรวจสอบแผนการดำเนินงานในการจัดการกองทรัสต์ การจัดโครงสร้างเงินทุน การตัดสินใจลงทุน การวางกลยุทธ์ และนโยบายในการคัดเลือกและจัดหาผลประโยชน์จากอสังหาริมทรัพย์ภายใต้นโยบายของบริษัทฯ เพื่อนำเสนอต่อคณะกรรมการบริษัทฯ
- (2) ตรวจสอบการพิจารณาคัดเลือก และ อนุมัติการว่าจ้างและอนุมัติการเลิกจ้าง รวมถึงเรื่องอื่น ๆ ที่เกี่ยวข้องกับการว่าจ้างบุคลากรของบริษัทฯ
- (3) ตรวจสอบการพิจารณาคัดเลือกผู้บริหารอสังหาริมทรัพย์ และ/หรือ ผู้เข้าทรัพย์สินหลักของกองทรัสต์เพื่อนำเสนอต่อคณะกรรมการบริษัทฯ
- (4) อนุมัติระบบงานที่จะมอบหมายให้ผู้ให้บริการภายนอก (Outsource) เป็นผู้รับดำเนินการ ตามกฎเกณฑ์ที่เกี่ยวข้อง รวมถึงพิจารณาคัดเลือกผู้ให้บริการภายนอก (Outsource) ดังกล่าว
- (5) อนุมัติการว่าจ้างที่ปรึกษาที่เกี่ยวข้องกับการบริหารจัดการกองทรัสต์
- (6) อนุมัติแผนการตรวจสอบและสอบทานการปฏิบัติงานประจำปีเพื่อนำเสนอต่อคณะกรรมการบริษัทฯ
- (7) ตรวจสอบดูแลบริหารการดำเนินงาน และ/หรือ การบริหารงานประจำวันในฐานะผู้จัดการกองทรัสต์ รวมถึงการกำกับดูแลการปฏิบัติงานโดยรวมของบริษัทฯ และประเมินผลงานบุคลากรของบริษัทฯ ให้เป็นไปตามนโยบายการกำกับดูแลกิจการของบริษัทฯ มติคณะกรรมการบริษัทฯ สัญญาก่อตั้งทรัสต์ สัญญาแต่งตั้งผู้จัดการกองทรัสต์ แบบแสดงรายการข้อมูล หนังสือชี้ชวน ระเบียบ มติที่ประชุมผู้ถือหุ้นทรัสต์ และกฎหมายที่เกี่ยวข้องกับการปฏิบัติงานของผู้จัดการกองทรัสต์
- (8) อนุมัติการเปิดเผยข้อมูลที่เกี่ยวข้องกับบริษัทฯ และการดำเนินงานของกองทรัสต์
- (9) อนุมัติงบประมาณประจำปี เพื่อนำเสนอต่อคณะกรรมการบริษัทฯ
- (10) อนุมัติรายจ่ายพิเศษ และ/หรือ รายจ่ายนอกงบประมาณประจำปีเพื่อนำเสนอต่อคณะกรรมการบริษัทฯ เพื่อส่งให้ทรัสต์ดำเนินการต่อไป

- (11) อนุมัติวิธีการดำเนินการทางกฎหมายสำหรับข้อพิพาทที่เกิดขึ้นเพื่อนำเสนอต่อคณะกรรมการบริษัท
- (12) ตรวจสอบดูแลติดตามการปฏิบัติงานของฝ่ายงานด้านต่าง ๆ ภายในบริษัท ในฐานะผู้จัดการกองทรัสต์ เพื่อให้เป็นไปตามนโยบายการกำกับดูแลกิจการที่ดี
- (13) ในกรณีที่กฎหมาย และประกาศกฎเกณฑ์ที่เกี่ยวข้องกำหนดให้ต้องขอมติจากผู้ถือหุ้นทรัสต์เพื่อดำเนินการใด ๆ หรือในกรณีคณะกรรมการบริษัท ร้องขอ ต้องให้ความเห็นในเรื่องดังกล่าว รวมถึงวิเคราะห์ผลกระทบที่ผู้ถือหุ้นทรัสต์อาจได้รับจากการลงมติเรื่องนั้น เพื่อเป็นข้อมูลประกอบการตัดสินใจของคณะกรรมการบริษัท และผู้ถือหุ้นทรัสต์
- (14) เป็นตัวแทนบริษัท ตลอดจนมีอำนาจมอบหมายให้บุคคลดำเนินการในการติดต่อกับหน่วยงานราชการและหน่วยงานกำกับดูแลที่เกี่ยวข้อง
- (15) มีอำนาจในการออก แก้ไข เพิ่มเติม หรือปรับปรุงระเบียบ คำสั่ง และข้อบังคับที่เกี่ยวกับการทำงานของบริษัท ในฐานะผู้จัดการกองทรัสต์ภายในกรอบนโยบายที่ได้รับจากคณะกรรมการบริษัท
- (16) มีอำนาจหน้าที่ และความรับผิดชอบใด ๆ ตามที่ได้รับมอบหมายหรือตามนโยบายที่ได้รับมอบหมายจากคณะกรรมการบริษัท
- (17) ให้มีอำนาจในการมอบอำนาจช่วง และ/หรือ มอบหมายให้บุคคลอื่นปฏิบัติงานเฉพาะอย่างแทนได้โดยการมอบอำนาจช่วง และ/หรือ การมอบหมายดังกล่าวให้อยู่ภายในขอบเขตแห่งการมอบอำนาจตามหนังสือมอบอำนาจที่ให้ไว้ และ/หรือ ให้เป็นไปตามระเบียบ ข้อกำหนด หรือคำสั่งที่คณะกรรมการของบริษัท ได้กำหนดไว้ ทั้งนี้ การมอบหมายอำนาจหน้าที่และความรับผิดชอบของกรรมการผู้จัดการนั้นจะต้องไม่มีลักษณะเป็นการมอบอำนาจ หรือมอบอำนาจช่วงที่ทำให้กรรมการผู้จัดการ หรือผู้รับมอบอำนาจจากกรรมการผู้จัดการสามารถอนุมัติรายการที่ตนหรือบุคคลที่อาจมีความขัดแย้งอาจมีส่วนได้เสียหรืออาจได้รับประโยชน์ในลักษณะใด ๆ หรืออาจมีความขัดแย้งทางผลประโยชน์อื่นใด กับกองทรัสต์

หน้าที่และความรับผิดชอบของผู้ให้บริการภายนอกที่ได้รับมอบหมายให้เป็นผู้ดำเนินการ (Outsource)

บริษัทในฐานะผู้จัดการกองทรัสต์อาจมอบหมายให้บุคคลอื่นจากภายนอกเป็นผู้รับดำเนินการในเรื่องที่เกี่ยวข้องกับการประกอบธุรกิจในส่วนงาน ซึ่งบริษัทได้มอบหมายให้ฝ่ายกำกับดูแลการปฏิบัติงานเป็นผู้ให้บริการภายนอก (Outsource) ให้เป็นไปตามนโยบายของบริษัท สัญญาก่อตั้งกองทรัสต์ สัญญาแต่งตั้งผู้จัดการกองทรัสต์ แบบแสดงรายการข้อมูล หนังสือชี้ชวน ระเบียบ และกฎหมายที่เกี่ยวข้อง ซึ่งหน้าที่และความรับผิดชอบของผู้ให้บริการภายนอกที่ได้รับมอบหมายให้เป็นผู้ดำเนินการ มีดังนี้

- (1) บริษัทอาจมอบหมายให้บุคคลอื่นเป็นผู้รับดำเนินการให้มีการตรวจสอบภายในซึ่งขึ้นตรงต่อกรรมการอิสระ จะเป็นผู้ที่มีความเป็นอิสระและถูกแยกออกจากฝ่ายงานต่าง ๆ โดยมีหน้าที่หลักในการตรวจสอบและประเมินระบบการปฏิบัติงานภายในของบริษัท และรายงานผลการตรวจสอบต่อกรรมการอิสระ เพื่อให้มีระบบควบคุมภายในที่ดี โดยมีการตรวจสอบในเรื่องดังต่อไปนี้
 - 1.1) ประสิทธิภาพ ประสิทธิผลของการควบคุมภายใน การกำกับดูแลกิจการที่ดี และการบริหารความเสี่ยง
 - 1.2) ความถูกต้องเชื่อถือได้ของข้อมูลทางการเงิน และไม่ใช้ทางการเงินที่เกี่ยวข้องกับการจัดการกองทรัสต์
 - 1.3) การตรวจสอบระบบการควบคุมภายในเพื่อป้องกันความขัดแย้งทางผลประโยชน์ และรายการที่อาจมีความขัดแย้งทางผลประโยชน์
 - 1.4) ความเพียงพอ และประสิทธิผลของการบริหารความเสี่ยง
- (2) บริษัทอาจมอบหมายให้บุคคลอื่นเป็นผู้รับดำเนินการในเรื่องที่เกี่ยวข้องกับการประกอบธุรกิจเป็นผู้จัดการกองทรัสต์ ในส่วนงานด้านเทคโนโลยีสารสนเทศ กฎหมาย และ ทรัพยากรบุคคล โดยให้ถือปฏิบัติตามกฎเกณฑ์เช่นเดียวกันกับพนักงานภายในบริษัท อาทิเช่น ในเรื่องการเข้าถึงข้อมูลภายในของกองทรัสต์ รวมทั้งให้รับทราบถึงนโยบายของบริษัท กฎเกณฑ์ และประกาศที่เกี่ยวข้องกับการปฏิบัติงาน

การบริหารจัดการ

ผู้บริหารของบริษัทฯ และบุคลากร ประกอบด้วย ดังต่อไปนี้



นางสาวจันทรเพ็ญ สิริกวรวงศ์
ผู้จัดการฝ่ายบริหารสินทรัพย์

ประวัติการศึกษา

- ปริญญาตรี (มนุษยศาสตร์ ภาษาอังกฤษ) มหาวิทยาลัยศรีนครินทรวิโรฒ

ประสบการณ์ที่เกี่ยวข้องกับการลงทุนหรือการบริหารจัดการอสังหาริมทรัพย์

- ประสบการณ์ทำงานในสายอสังหาริมทรัพย์มากกว่า 5 ปี
- ดูแลการขายและการตลาดในนามผู้เช่าทรัพย์สินหลัก
- ดูแล ติดตามให้ผู้เช่ารายเดียวปฏิบัติงานเพื่อให้สามารถจ่ายค่าเช่าให้กับกองทุนอสังหาริมทรัพย์ ได้ตามสัญญาเช่าได้
- ดูแลสอดส่องและบริหารจัดการโรงแรม ให้อยู่ในสภาพที่พร้อมใช้งาน รู้และเข้าใจตัวทรัพย์สิน
- เป็น Manager on duty ในการแก้ไขปัญหาที่เกิดขึ้นกับอสังหาริมทรัพย์ได้โดยเร็วไม่ว่าด้านบริการหรือด้านทรัพย์สิน
- ประสานงานกับบุคคลที่เกี่ยวข้องกับการบริหารอสังหาริมทรัพย์ เช่น การปรับปรุงข้อมูลทะเบียนทรัพย์สินของอสังหาริมทรัพย์ให้เป็นปัจจุบัน การนำบุคคลที่เกี่ยวข้อง เช่น ผู้จัดการกองทุนรวมอสังหาริมทรัพย์ ผู้ดูแลผลประโยชน์ ผู้ประเมินราคาทรัพย์สิน ในการเข้าตรวจสอบสภาพอสังหาริมทรัพย์ประจำปี การพิจารณาจัดทำประกันภัยทรัพย์สินของกองทุนรวมอสังหาริมทรัพย์



นางสาวสุมนา วรชุน
ผู้จัดการฝ่ายพัฒนาธุรกิจและ
นักลงทุนสัมพันธ์

ประวัติการศึกษา

- ปริญญาโท (การโรงแรมและการท่องเที่ยว) Bournemouth University
- ปริญญาตรี Bachelor of Art ,Business English Schiller Stamford University

ประสบการณ์ที่เกี่ยวข้องกับการลงทุนหรือการบริหารจัดการอสังหาริมทรัพย์

- ประสบการณ์ทำงานในสายอสังหาริมทรัพย์มากกว่า 5 ปี
- การพัฒนาอสังหาริมทรัพย์ในรูปแบบของ บ้านพักตากอากาศ และโรงแรมศรีพินนา
- ดูแล การขาย บ้านพักตากอากาศ ระดับ Luxury มูลค่ากว่า 1,000 ล้านบาท
- ผู้บริหารบ้านพักตากอากาศของลูกบ้านในโครงการนำปล่อยเป็นห้องพัก (Villa Rental Management)
- ดูแลทรัพย์สินของกองทุนรวมอสังหาริมทรัพย์ (SPWPF) ในฐานะผู้เช่าทรัพย์สินหลัก
- จัดหาที่ดินเพื่อพัฒนาอสังหาริมทรัพย์ในรูปแบบของบ้านพักตากอากาศ และโรงแรมในจังหวัดพังงา ภายใต้แบรนด์ใหม่ของศรีพินนา คือ บาบานีซคลับ บนเนื้อที่ 42 ไร่ มูลค่าโครงการรวม 3,000 ล้านบาท
- คณะทำงานเพื่อจัดตั้งกองทุนรวมอสังหาริมทรัพย์ โรงแรมศรีพินนา (SPWPF) ซึ่งเป็นกองทุนอสังหาริมทรัพย์ที่ลงทุนในกิจการโรงแรมโดยมีหน้าที่ในการร่วมทำ Due Diligence อสังหาริมทรัพย์ที่จะเข้าลงทุน



นางสาววันเพ็ญ สระทองจันทร์
ผู้จัดการฝ่ายการเงินและธุรการ

ประวัติการศึกษา

- ปริญญาโท (การบัญชี) มหาวิทยาลัยรามคำแหง
- ปริญญาตรี(การบัญชี) มหาวิทยาลัยรามคำแหง

ประสบการณ์ที่เกี่ยวข้องกับการลงทุนหรือการบริหารจัดการอสังหาริมทรัพย์

- จัดทำงบการเงินและงบกระแสเงินสดของบริษัทพัฒนาอสังหาริมทรัพย์ที่พัฒนาบ้านพักตากอากาศและโรงแรม
- จัดทำงบการเงินและงบกระแสเงินสดของบริษัทพัฒนาอสังหาริมทรัพย์ที่พัฒนาบ้านพักตากอากาศและโรงแรม
- ประสบการณ์ทำงานในสายอสังหาริมทรัพย์มากกว่า 10 ปี
- จัดทำงบการเงินรวมสำหรับกิจการด้าน บ้านพักตากอากาศและโรงแรม
- การจัดทำงบประมาณของบริษัท และประมาณการทางบัญชีต่าง ๆ ที่เกี่ยวข้อง
- การจัดทำทะเบียนทรัพย์สิน โดยประสานงานกับฝ่ายบริหารสินทรัพย์ เพื่อให้แน่ใจว่าทรัพย์สินที่มีอยู่ถูกต้องตรงกับทะเบียนทรัพย์สิน



นางสาวนัยนา กาฬดิษฐ์
เจ้าหน้าที่ฝ่ายกำกับปฏิบัติการปฏิบัติงานอาวุโส
(สิ้นสุดการทำงาน มกราคม 2565)

ประวัติการศึกษา

- ปริญญาโท (เศรษฐศาสตร์ธุรกิจ) การเงิน สถาบันพัฒนาบริหารศาสตร์ (NIDA)
- ปริญญาตรีสังคมสงเคราะห์ศาสตร์ สาขาการแพทย์ มหาวิทยาลัย ธรรมศาสตร์

ประสบการณ์ที่เกี่ยวข้องกับการลงทุนหรือการบริหารจัดการอสังหาริมทรัพย์

- ประสบการณ์ทำงานในสายสถาบันการเงิน มากกว่า 7 ปี



นางสาวสุพิชชา พิვნนอก
เจ้าหน้าที่ฝ่ายการเงินและธุรการ

ประวัติการศึกษา

- ปริญญาตรีบริหารธุรกิจบัณฑิตสาขา การจัดการมหาวิทยาลัย เกษตรศาสตร์

ประสบการณ์ที่เกี่ยวข้องกับการลงทุนหรือการบริหารจัดการอสังหาริมทรัพย์

- ประสบการณ์ทำงานในสายด้านการเงิน การบัญชี มากกว่า 3 ปี
- ประสานงานภายในและภายนอกบริษัทรวมถึงรับเรื่องเบื้องต้นทั่วไปจากผู้ถือหุ้นของกองทรัสต์เพื่อการลงทุนในอสังหาริมทรัพย์โรงแรมศรีพินนา
- จัดทำข้อมูลและเอกสารที่เกี่ยวข้องกับงานทางด้านการเงิน และบัญชี โดยทั่ว ๆ ไป รวมถึงดูแลและจัดทำเอกสาร ทะเบียน รวมถึงจัดเก็บเอกสารทางการเงิน และเอกสารอื่น ๆ ที่สำคัญภายในบริษัท

9.1.4 หน้าที่และความรับผิดชอบของผู้จัดการกองทรัสต์

ผู้จัดการกองทรัสต์มีหน้าที่และความรับผิดชอบหลักในการดูแลจัดการกองทรัสต์ ซึ่งรวมถึงการลงทุนในทรัพย์สินของกองทรัสต์และดูแลการปฏิบัติงานของผู้เช่า โดยผู้จัดการกองทรัสต์จะปฏิบัติหน้าที่ภายใต้การกำกับดูแลของทรัสต์โดยมีหน้าที่และความรับผิดชอบดังนี้

หน้าที่โดยทั่วไปของบริษัทฯ มีดังนี้

- (1) ปฏิบัติหน้าที่โดยใช้ความรู้ความสามารถเยี่ยงผู้ประกอบการวิชาชีพด้วยความรับผิดชอบ ระมัดระวัง ซื่อสัตย์สุจริต โดยปฏิบัติต่อผู้ถือหน่วยทรัสต์อย่างเป็นธรรมเพื่อประโยชน์ที่ดีที่สุดของผู้ถือหน่วยทรัสต์โดยรวม รวมทั้งปฏิบัติให้เป็นไปตามสัญญาก่อตั้งทรัสต์ สัญญาแต่งตั้งผู้จัดการกองทรัสต์ แบบแสดงรายการข้อมูล หนังสือชี้ชวน วัตถุประสงค์ในการจัดตั้งกองทรัสต์ มติของที่ประชุมผู้ถือหน่วยทรัสต์ ระเบียบ และกฎหมายที่เกี่ยวข้อง
- (2) ปฏิบัติตามพระราชบัญญัติทรัสต์ พระราชบัญญัติหลักทรัพย์ และกฎหมายอื่นที่เกี่ยวข้องกับการดำเนินการของกองทรัสต์ ตลอดจนจรรยาบรรณและมาตรฐานในการประกอบวิชาชีพที่กำหนดโดยสมาคมที่เกี่ยวข้องเกี่ยวกับธุรกิจหลักทรัพย์ หรือองค์กรที่เกี่ยวข้องกับธุรกิจหลักทรัพย์ที่สำนักงาน ก.ล.ต. ยอมรับโดยอนุโลม และไม่สนับสนุน สั่งการ หรือให้ความร่วมมือแก่บุคคลใด ๆ ในการปฏิบัติที่อาจฝ่าฝืนกฎหมายหรือข้อกำหนดดังกล่าว
- (3) จัดให้มีเงินทุนที่เพียงพอต่อการดำเนินธุรกิจและความรับผิดชอบอันอาจเกิดขึ้นจากการปฏิบัติหน้าที่ในฐานะผู้จัดการกองทรัสต์ได้อย่างต่อเนื่อง
- (4) จัดให้มีการประกันภัยความรับผิดที่อาจเกิดขึ้นจากการดำเนินธุรกิจหรือการปฏิบัติงานของบริษัทฯ ตลอดจนการปฏิบัติงานของกรรมการ ผู้บริหาร และพนักงานของบริษัทฯ
- (5) บริหารจัดการทรัพย์สินให้เป็นไปตามสัญญาก่อตั้งทรัสต์ สัญญาแต่งตั้งผู้จัดการกองทรัสต์ แบบแสดงรายการข้อมูล หนังสือชี้ชวน แผนการดำเนินงานของบริษัทฯ มติของที่ประชุมผู้ถือหน่วยทรัสต์ รวมทั้งระเบียบ และกฎหมายที่เกี่ยวข้อง
- (6) ไม่นำข้อมูลจากการปฏิบัติหน้าที่ผู้จัดการกองทรัสต์ไปใช้ประโยชน์อย่างไม่เหมาะสมเพื่อตนเอง หรือทำให้เกิดความเสียหาย หรือกระทบต่อผลประโยชน์โดยรวมของกองทรัสต์
- (7) ปฏิบัติงานด้วยความระมัดระวังไม่ให้เกิดความขัดแย้งทางผลประโยชน์ และในกรณีที่มีความขัดแย้งทางผลประโยชน์เกิดขึ้น จะดำเนินการให้มั่นใจได้ว่าผู้ลงทุนได้รับการปฏิบัติที่เป็นธรรมและเหมาะสม
- (8) จัดให้มีการประชุมผู้ถือหน่วยทรัสต์ตามหลักเกณฑ์ที่กำหนดในสัญญาก่อตั้งทรัสต์ ระเบียบ และกฎหมายที่เกี่ยวข้อง
- (9) ดำเนินการเพิ่มทุน หรือลดทุน ตามหลักเกณฑ์ที่กำหนดในสัญญาก่อตั้งทรัสต์ ระเบียบและกฎหมาย ที่เกี่ยวข้อง

หน้าที่ในการจัดทำรายงาน และการเปิดเผยข้อมูล

- (1) จัดทำงบการเงินของบริษัทฯ ให้เป็นไปตามมาตรฐานบัญชีที่กำหนดตามกฎหมายว่าด้วยวิชาชีพบัญชี และส่งงบการเงินดังกล่าวต่อสำนักงาน ก.ล.ต. และตลาดหลักทรัพย์ภายในระยะเวลาที่กำหนด
- (2) เปิดเผย ให้ความเห็น หรือให้ข้อมูลที่มีความสำคัญและเกี่ยวข้องอย่างเพียงพอในการตัดสินใจลงทุนของผู้ลงทุน
- (3) จัดทำและเปิดเผยข้อมูลของกองทรัสต์ ตามพระราชบัญญัติหลักทรัพย์ และข้อมูลอื่นตามที่กำหนดในสัญญาก่อตั้งทรัสต์ แบบแสดงรายการข้อมูล หนังสือชี้ชวน ข้อบังคับของตลาดหลักทรัพย์ รวมถึงระเบียบและกฎหมายที่เกี่ยวข้อง และที่จะได้แก้ไขเพิ่มเติม เช่น การคำนวณ และเปิดเผยมูลค่าทรัพย์สินของกองทรัสต์และมูลค่าหน่วยทรัสต์ เป็นต้น
- (4) ให้ความร่วมมือในการปฏิบัติหน้าที่ของทรัสต์ หรือสำนักงาน ก.ล.ต. ซึ่งรวมถึงการจัดทำและเปิดเผยข้อมูลอื่นใดตามที่ทรัสต์ หรือสำนักงาน ก.ล.ต. ร้องขอ

- (5) ดูแลให้ผู้ถือหุ้นหน่วยทรัสต์ได้รับข้อมูลที่ครบถ้วนถูกต้อง และเพียงพอ ก่อนการตัดสินใจ โดยได้รับข้อมูลล่วงหน้าตามที่กำหนดไว้ในสัญญาก่อตั้งทรัสต์ แบบแสดงรายการข้อมูล หนังสือชี้ชวน ระเบียบและกฎหมายที่เกี่ยวข้อง
- (6) จัดทำและส่งข้อมูลรายงาน และ/หรือ เอกสารต่าง ๆ ให้แก่ ทรัสต์ และ/หรือ สำนักงาน ก.ล.ต. ภายในระยะเวลาที่กำหนด

หน้าที่เกี่ยวกับการลงทุนหรือการจำหน่ายทรัพย์สินของกองทรัสต์

- (1) ดำเนินการเพื่อให้มั่นใจได้ว่าการลงทุนในทรัพย์สินหลักและทรัพย์สินอื่นเป็นไปอย่างเหมาะสมโดยจัดให้มีการประเมินความพร้อมของตนเองในการบริหารการลงทุน และดำเนินการตามนโยบายการลงทุนของบริษัทฯ และสัญญาก่อตั้งทรัสต์
- (2) ดำเนินการเพื่อให้มั่นใจได้ว่าการจำหน่าย จ่าย โอน อสังหาริมทรัพย์ หรือการเข้าทำสัญญาที่เกี่ยวข้องกับอสังหาริมทรัพย์เพื่อกองทรัสต์ มีการดำเนินการเป็นไปอย่างถูกต้องและมีผลบังคับใช้ได้ตามกฎหมาย
- (3) จัดให้มีการดำเนินการตรวจสอบและสอบทาน (Due Diligence) อสังหาริมทรัพย์ และประเมินความเสี่ยงในด้านต่าง ๆ ที่อาจเกิดจากการลงทุน และจัดให้มีแนวทางการบริหารความเสี่ยง
- (4) จัดให้มีการประเมินมูลค่าทรัพย์สินหลักตามหลักเกณฑ์ที่กำหนด และที่จะได้แก้ไขเพิ่มเติม
- (5) ดูแลรักษาทรัพย์สินหลักให้อยู่ในสภาพดีพร้อมหาประโยชน์ได้ตลอดเวลา โดยจัดให้มีการซ่อมแซม ปรับปรุง และบำรุงรักษาทรัพย์สินหลักให้อยู่ในสภาพดี
- (6) จัดให้มีการประกันภัยที่เพียงพอตลอดระยะเวลาที่กองทรัสต์ลงทุนในทรัพย์สินหลักนั้น โดยครอบคลุมถึงการประกันวินาศภัยที่อาจเกิดขึ้นกับอสังหาริมทรัพย์ และการประกันภัยความรับผิดชอบต่อบุคคลภายนอกที่อาจได้รับความเสียหายจากอสังหาริมทรัพย์หรือจากการดำเนินการในอสังหาริมทรัพย์ รวมทั้ง ประกันภัยอื่นเพิ่มเติมตามที่เห็นสมควร
- (7) จัดทำแผนการลงทุน และการบริหารจัดการความเสี่ยงที่เกี่ยวข้องกับกองทรัสต์และทรัพย์สินของกองทรัสต์ แผนการกู้ยืมเงิน และแผนการบริหารจัดการด้านการเงินประจำปีของกองทรัสต์

หน้าที่เกี่ยวกับการดูแลผลประโยชน์ของกองทรัสต์

- (1) ประสานงานกับทรัสต์ หรือบุคคลที่ได้รับมอบหมายจากทรัสต์ เพื่ออำนวยความสะดวกในการสำรวจทรัพย์สินหลัก
- (2) บริหารจัดการงบประมาณของกองทรัสต์ และเงินสดหมุนเวียนของกองทรัสต์
- (3) จัดทำงบการเงินของกองทรัสต์ให้เป็นไปตามมาตรฐานบัญชีที่กำหนดตามกฎหมายว่าด้วยบัญชีและเปิดเผยงบการเงินตามหลักเกณฑ์ที่กำหนด และที่จะได้แก้ไขเพิ่มเติม
- (4) เบิกจ่ายค่าใช้จ่ายของกองทรัสต์ เฉพาะกรณีที่เป็นการเบิกจ่ายจากบัญชีเพื่อการดำเนินงานประจำวัน หรือเพื่อวัตถุประสงค์อื่น ๆ ที่ตกลงร่วมกันกับทรัสต์ ภายใต้วงเงินที่ได้รับอนุมัติจากทรัสต์
- (5) จัดให้มีการจ่ายผลประโยชน์ตอบแทนให้แก่ผู้ถือหุ้นหน่วยทรัสต์ตามหลักเกณฑ์เงื่อนไขที่กำหนดในสัญญาก่อตั้งทรัสต์ ระเบียบ กฎหมายที่เกี่ยวข้อง และมติที่ประชุมผู้ถือหุ้นหน่วยทรัสต์
- (6) กรณีต้องขอมติจากผู้ถือหุ้นหน่วยทรัสต์เพื่อดำเนินการใด ๆ ผู้จัดการกองทรัสต์ต้องแสดงความเห็นและวิเคราะห์ผลกระทบ เพื่อเป็นข้อมูลประกอบการตัดสินใจ
- (7) จัดให้มีการเก็บรักษาเอกสารต่าง ๆ ที่เกี่ยวข้องกับการดำเนินการของกองทรัสต์

หน้าที่ในกรณีที่มีการเข้าทำธุรกรรมที่อาจก่อให้เกิดความขัดแย้งทางผลประโยชน์

ในกรณีที่มีการเข้าทำธุรกรรมที่อาจก่อให้เกิดความขัดแย้งทางผลประโยชน์ บริษัทฯ จะพิจารณาเหตุผลและความจำเป็นในการเข้าทำธุรกรรมดังกล่าว โดยบริษัทฯ จะขอความเห็นชอบจากทรัสต์ว่าเป็นธุรกรรมที่เป็นไปตามสัญญาก่อตั้งทรัสต์และกฎหมายที่เกี่ยวข้อง ในกรณีที่ทรัสต์ไม่เห็นชอบ บริษัทฯ จะไม่ดำเนินการธุรกรรมดังกล่าว นอกจากนี้จะได้รับความเห็นชอบจากทรัสต์ตามที่กำหนดข้างต้นแล้ว หากเป็นธุรกรรมที่มีขนาดรายการที่จะต้องได้รับอนุมัติจากคณะกรรมการบริษัทฯ และ/หรือ ที่ประชุมผู้ถือหุ้นหน่วยทรัสต์ บริษัทฯ จะดำเนินการเพื่อให้ได้รับการอนุมัติตามกฎหมายที่เกี่ยวข้อง

ทั้งนี้ การเข้าทำธุรกรรมที่เป็นการขัดแย้งทางผลประโยชน์ระหว่างกองทรัสต์กับทรัสต์นั้นจะกระทำมิได้ เว้นแต่เป็นการที่ทรัสต์เรียกค่าตอบแทนในการทำหน้าที่เป็นทรัสต์ หรือทรัสต์แสดงให้เห็นได้ว่าได้จัดการกองทรัสต์ ในลักษณะที่เป็นธรรมและได้เปิดเผยข้อมูลที่เกี่ยวข้องให้ผู้ถือหุ้นหน่วยทรัสต์ทราบก่อนอย่างเพียงพอแล้ว และ ผู้ถือหุ้นทรัสต์มิได้แสดงการคัดค้าน ตามกฎหมายที่เกี่ยวข้อง

หน้าที่อื่น ๆ ของบริษัทฯ

ในกรณีที่มีการแต่งตั้งที่ปรึกษา (ที่มีใช้ที่ปรึกษาทางการเงิน และที่ปรึกษากฎหมาย) เพื่อให้คำปรึกษาหรือคำแนะนำเกี่ยวกับการลงทุนในอสังหาริมทรัพย์และการจัดการอสังหาริมทรัพย์ บริษัทฯ จะปฏิบัติตามหลักเกณฑ์ดังนี้

- (1) ให้ที่ปรึกษาแจ้งการมีส่วนได้ส่วนเสียกับธุรกรรม เพื่อประกอบการพิจารณา
- (2) หากที่ปรึกษามีส่วนได้เสียในเรื่องที่พิจารณาไม่ว่าโดยทางตรงหรือทางอ้อม จะต้องไม่ให้เข้าร่วมพิจารณาในเรื่องนั้น ๆ

การให้ความร่วมมือแก่ทรัสต์

- (1) บริษัทฯ มีหน้าที่จัดทำและจัดเก็บข้อมูลและเอกสารหลักฐานต่าง ๆ ในการบริหารจัดการ การควบคุมภายใน และการเปิดเผยข้อมูลเกี่ยวกับกองทรัสต์ โดยเมื่อทรัสต์ประสงค์จะตรวจสอบการจัดการในเรื่องใด บริษัทฯ จะให้ความร่วมมือในการนำเสนอข้อมูลและเอกสารหลักฐาน รวมทั้งให้เข้าไปตรวจสอบในสถานที่ตั้งของอสังหาริมทรัพย์ ตามที่ทรัสต์ร้องขอ เพื่อให้ทรัสต์สามารถตรวจสอบให้เป็นที่มั่นใจได้ว่าบริษัทฯ ไม่มีการปฏิบัติฝ่าฝืน กฎหมายหรือข้อกำหนดของกองทรัสต์หรือไม่รักษาประโยชน์ของผู้ถือหุ้นทรัสต์
- (2) ในช่วงระยะเวลาก่อนจัดตั้งกองทรัสต์ ทรัสต์จำเป็นต้องรู้และเข้าใจในรายละเอียดของกองทรัสต์ที่จัดตั้งขึ้น (เช่น การจัดโครงสร้างของกองทรัสต์ วิธีการปล่อยเช่า การจัดหาและจัดเก็บรายได้ ค่าใช้จ่ายต่าง ๆ ที่สามารถเรียกเก็บจากกองทรัสต์ สัญญาว่าจ้างระหว่างกองทรัสต์และบริษัทฯ หรือบุคคลต่าง ๆ เป็นต้น) เพื่อนำมาวางแผนการปฏิบัติงานในการกำกับดูแลและ ตรวจสอบการบริหารจัดการ การควบคุมภายใน และการเปิดเผยข้อมูลของกองทรัสต์ได้อย่างมีประสิทธิภาพ ดังนั้น บริษัทฯ มีหน้าที่ต้องจัดส่งข้อมูลและเอกสารที่เกี่ยวข้องเพื่อให้ทรัสต์สามารถวางแผนการปฏิบัติงานข้างต้นได้ นอกจากนี้ บริษัทฯ และทรัสต์ต้องประสานงานและทำข้อตกลงเกี่ยวกับลักษณะของข้อมูลเอกสารหลักฐานประกอบการทำธุรกรรม อาทิ การเข้าลงทุนเพิ่มเติม การจำหน่ายอสังหาริมทรัพย์ การก่อภาระหนี้ และรายงานต่าง ๆ (เช่น ลูกหนี้ค้างชำระ รายงานประเมินมูลค่าทรัพย์สิน เป็นต้น) รวมทั้ง ความถี่และระยะเวลาที่บริษัทฯ ต้องนำส่งข้อมูลและเอกสารดังกล่าวให้แก่ทรัสต์ ทั้งนี้ เพื่อประโยชน์ในการกำกับดูแลและตรวจสอบการดำเนินงานของกองทรัสต์

9.1.5 การบริหารจัดการ

บริษัทฯ ในฐานะผู้จัดการกองทรัสต์ ได้แบ่งฝ่ายงานออกเป็น 4 ฝ่าย เพื่อให้การปฏิบัติหน้าที่ในการเป็นผู้จัดการกองทรัสต์เป็นไปตามนโยบายของบริษัทฯ สัญญาก่อตั้งทรัสต์ สัญญาแต่งตั้งผู้จัดการกองทรัสต์ แบบแสดงรายการข้อมูล หนังสือชี้ชวน ระเบียบ และกฎหมายที่เกี่ยวข้องกับการดูแลจัดการกองทรัสต์ โดยหน้าที่ความรับผิดชอบของแต่ละฝ่ายสามารถสรุปได้ดังนี้

ฝ่ายบริหารสินทรัพย์ (Asset Management)

- (1) จัดให้มีการสรรหา คัดเลือก เมื่อมีการเปลี่ยนแปลงผู้บริหารอสังหาริมทรัพย์ และ/หรือ ผู้เช่าทรัพย์สินหลักของกองทรัสต์ ควบคุมตรวจสอบ ติดตามผลการดำเนินงาน ผู้บริหารอสังหาริมทรัพย์ และ/หรือ ผู้เช่าทรัพย์สินหลักของกองทรัสต์ ให้เป็นไปตามเป้าหมายและสัญญาที่เกี่ยวข้อง (เช่น เพื่อให้มั่นใจว่าผู้เช่าทรัพย์สินหลักของกองทรัสต์นั้นมีการนำส่งค่าเช่าให้แก่กองทรัสต์โดยครบถ้วนและถูกต้องตามข้อตกลงในสัญญาที่เกี่ยวข้อง)
- (2) สนับสนุนการคัดเลือกและตรวจสอบ (due diligence) อสังหาริมทรัพย์ที่กองทรัสต์จะไปลงทุนด้วยความรอบคอบและระมัดระวังก่อนเข้าลงทุนในอสังหาริมทรัพย์
- (3) จัดทำการควบคุมการดูแลคุณภาพของทรัพย์สินหลักของกองทรัสต์ ที่มีผลต่อความสามารถในการจัดหาผลประโยชน์เพิ่มขึ้น โดยจัดให้มีการปรับปรุง ซ่อมแซมและบำรุงรักษาทรัพย์สินหลักของกองทรัสต์ให้อยู่ในสภาพพร้อมใช้จัดหาประโยชน์ได้อย่างต่อเนื่องในระยะยาว
- (4) จัดทำการดำเนินงานที่เกี่ยวข้องกับการจัดการทรัพย์สินหลักของกองทรัสต์
- (5) ตรวจสอบดูแลผู้ให้บริการภายนอกของผู้บริหารอสังหาริมทรัพย์ (ถ้ามี) ให้ดำเนินการตามหลักเกณฑ์และเงื่อนไขต่าง ๆ ที่เกี่ยวข้อง เพื่อให้ระบบต่าง ๆ ของทรัพย์สินหลัก อยู่ในสภาพพร้อมใช้งานได้ตลอดเวลา
- (6) จัดทำ (ในกรณีที่ผู้จัดการกองทรัสต์ดำเนินการ) หรือตรวจสอบดูแลการจัดทำ (ในกรณีที่มอบหมายให้ผู้บริหารอสังหาริมทรัพย์ (ถ้ามี) เป็นผู้ดำเนินการ หรือกองทรัสต์มีผู้เช่าทรัพย์สินหลักของกองทรัสต์เป็นผู้จัดทำ) ประกันภัยเพื่อคุ้มครองความเสียหายที่อาจเกิดขึ้นกับอสังหาริมทรัพย์ของกองทรัสต์ การจัดทำประกันภัยสำหรับความรับผิดชอบต่อบุคคลภายนอกที่อาจได้รับความเสียหายจากอสังหาริมทรัพย์หรือจากการดำเนินการในอสังหาริมทรัพย์ รวมทั้ง ประกันภัยอื่นที่เกี่ยวข้องกับกองทรัสต์เพิ่มเติมตามที่บริษัท การดำเนินการในอสังหาริมทรัพย์ รวมทั้ง ประกันภัยอื่นที่เกี่ยวข้องกับกองทรัสต์เพิ่มเติมตามที่บริษัท เห็นสมควร เช่น ประกันภัยธุรกิจหยุดชะงัก (Business Interruption)
- (7) จัดทำให้มีการประเมินผู้บริหารอสังหาริมทรัพย์ และ/หรือ ผู้เช่าทรัพย์สินหลักของกองทรัสต์ประจำปี
- (8) จัดทำให้มีการประเมินและสอบทานมูลค่าทรัพย์สินหลักของกองทรัสต์ตามระยะเวลาที่กำหนด

ฝ่ายพัฒนาธุรกิจ และนักลงทุนสัมพันธ์ (Business Development and Investor Relation)

- (1) จัดทำแผนการลงทุน โครงสร้างเงินทุน การจัดการลงทุน พิจารณาและดำเนินการคัดเลือกอสังหาริมทรัพย์ที่จะเข้าลงทุนครั้งแรก และการลงทุนเพิ่มเติม รวมถึงการลงทุนในทรัพย์สินอื่น ที่เกี่ยวข้องกับอสังหาริมทรัพย์ที่จะเข้าลงทุนครั้งแรก และการลงทุนเพิ่มเติม (ถ้ามี) ที่มีคุณสมบัติตามนโยบายของบริษัท เพื่อให้กองทรัสต์มีการเติบโตและสามารถสร้างผลประโยชน์เพิ่มเติมให้กับ ผู้ถือหุ้น
- (2) จัดทำการคัดเลือกและตรวจสอบ (Due Diligence) อสังหาริมทรัพย์ที่กองทรัสต์จะไปลงทุนด้วยความรอบคอบและระมัดระวังเพื่อพิจารณาก่อนเข้าลงทุน โดยจะทำบันทึกและจัดเก็บข้อมูลรวมทั้งเอกสารหลักฐานเกี่ยวกับการคัดเลือก การตรวจสอบ และการตัดสินใจที่จะลงทุนหรือไม่ลงทุนในทรัพย์สินใดทรัพย์สินหนึ่งให้แก่กองทรัสต์ไว้ด้วย และนำเสนอรายงาน Due Diligence ต่อกรรมการผู้จัดการและคณะกรรมการบริษัท
- (3) จัดทำแผนและนำเสนอโครงสร้างและแหล่งเงินทุนที่เหมาะสม รวมถึงการก่อกองหนี้ของกองทรัสต์ เพื่อใช้ในการลงทุนในทรัพย์สินหลัก โดยเสนอให้คณะกรรมการบริษัท พิจารณา
- (4) จัดทำแผนและพิจารณาจำหน่ายทรัพย์สินหลักที่มีอยู่ โดยพิจารณาตามนโยบายการลงทุนของบริษัท
- (5) จัดทำการประเมินราคาทรัพย์สินหลักที่จะเข้าลงทุนหรือจำหน่ายไป
- (6) ตรวจสอบผลประกอบการของกองทรัสต์เพื่อนำเสนอการจ่ายผลประโยชน์ตอบแทนให้แก่ผู้ถือหุ้นทรัสต์ต่อที่ประชุมคณะกรรมการบริษัท
- (7) จัดทำการจัดประชุมผู้ถือหุ้นทรัสต์ทุกปี หรือกรณีที่มีการทำธุรกรรมที่มีนัยสำคัญ หรือมีขนาดรายการตามเกณฑ์ที่กฎหมาย และประกาศกฎเกณฑ์ที่เกี่ยวข้องกำหนด

- (8) จัดทำกรณียุติคำขออนุญาต ยื่นแบบแสดงรายการข้อมูล (Filing) และรายงานผลการเสนอขาย รวมทั้งจัดทำและเปิดเผยข้อมูลตามกฎหมาย และประกาศกฎเกณฑ์ที่เกี่ยวข้องกำหนด เพื่อเสนอให้กรรมการผู้จัดการ และ/หรือ คณะกรรมการบริษัท พิจารณานุมัติ
- (9) จัดทำกรณียุติข้อซักถามและรับแจ้งปัญหาเรื่องร้องเรียนของผู้ถือหุ้นรายย่อย เพื่อหาแนวทางในการแก้ไข

ฝ่ายการเงิน และธุรการ (Finance & Administration)

- (1) จัดทำกรณียุติคำนวณ และจัดทำรายงานมูลค่าทรัพย์สิน มูลค่าทรัพย์สินสุทธิ (“NAV”) และมูลค่าหน่วยทรัสต์ของกองทรัสต์ รวมทั้งเปิดเผยข้อมูลทรัพย์สินของกองทรัสต์ต่อผู้ถือหุ้นรายย่อย และดำเนินการจัดส่งรายงานให้เป็นไปตามกฎเกณฑ์ที่กำหนด
- (2) จัดทำงบการเงินของกองทรัสต์ทุกสิ้นเดือน ทุกไตรมาสและทุกสิ้นปี โดยให้เป็นไปตามมาตรฐานการบัญชีที่รับรองทั่วไปสำหรับการทำธุรกรรมในแต่ละลักษณะ และจัดให้มีงบการเงินของกองทรัสต์ซึ่งผ่านการสอบทานและตรวจสอบโดยผู้สอบบัญชีรับอนุญาตที่ได้รับความเห็นชอบจากสำนักงาน ก.ล.ต.
- (3) จัดทำงบประมาณ (Budget) ของกองทรัสต์
- (4) จัดทำแผนรายจ่ายพิเศษ และ/หรือ รายจ่ายนอกงบประมาณประจำปีของกองทรัสต์
- (5) จัดทำกรณียุติวางแผนการเงิน จัดการเรื่องรายรับ รายจ่ายของกองทรัสต์ รวมทั้งการจัดเก็บค่าเช่า ให้มีประสิทธิภาพและบริหารเงินสดของกองทรัสต์

ฝ่ายกำกับดูแลการปฏิบัติงาน (Compliance)

- (1) ตรวจสอบ ควบคุมดูแล รวมทั้งติดตาม และรายงานผลการบริหารจัดการความเสี่ยงที่เกี่ยวข้องกับการบริหารจัดการกองทรัสต์ตามมาตรฐานการป้องกันความเสี่ยงของบริษัท ให้เป็นไปตามนโยบายการบริหารและจัดการความเสี่ยงของบริษัท สัญญาก่อตั้งทรัสต์ กฎหมาย และประกาศกฎเกณฑ์ที่เกี่ยวข้อง
- (2) จัดทำแผนการตรวจสอบการปฏิบัติงานประจำปีของบริษัท ในฐานะผู้จัดการกองทรัสต์ เพื่อให้การปฏิบัติงานของแต่ละฝ่ายงานเป็นไปตามนโยบายของบริษัท สัญญาก่อตั้งทรัสต์ สัญญาแต่งตั้งผู้จัดการกองทรัสต์ แบบแสดงรายการข้อมูล หนังสือชี้ชวน ระเบียบ และกฎหมายที่เกี่ยวข้อง เพื่อเสนอต่อคณะกรรมการบริษัท
- (3) ตรวจสอบการมีส่วนร่วมได้เสียของบุคลากรของบริษัท และการดำเนินการตามหลักเกณฑ์ในการทำธุรกรรมกับบุคคลที่เกี่ยวข้อง หรือบุคคลที่เกี่ยวข้องกันกับผู้จัดการกองทรัสต์
- (4) จัดทำระบบ Watch List และ Restricted List เพื่อนำเสนอต่อคณะกรรมการบริษัท เพื่อพิจารณานุมัติ และ ควบคุมดูแลระบบ WL และ RL
- (5) จัดทำกรณียุติทดสอบการเข้าถึงข้อมูลในแต่ละฝ่ายงาน (ระบบ Chinese Wall) เพื่อป้องกันการใช้ข้อมูลที่มีคนเข้าถึงได้
- (6) จัดทำกรณียุติให้ความรู้เกี่ยวกับกฎเกณฑ์ที่เกี่ยวข้อง รวมถึงคำแนะนำต่าง ๆ แก่ฝ่ายงานเพื่อให้เข้าใจและสามารถปฏิบัติงานให้เป็นไปตามกฎเกณฑ์ที่กำหนด
- (7) ตรวจสอบ กำกับดูแล ติดตาม และจัดทำรายงานผลการตรวจสอบการปฏิบัติงานของแต่ละฝ่ายงานปฏิบัติตามนโยบายของบริษัท สัญญาก่อตั้งทรัสต์ สัญญาแต่งตั้งผู้จัดการกองทรัสต์ แบบแสดงรายการข้อมูล หนังสือชี้ชวน ระเบียบ และกฎหมายที่เกี่ยวข้องเพื่อนำเสนอต่อกรรมการผู้จัดการ
- (8) ตรวจสอบ ควบคุมดูแลการจัดการกองทรัสต์และการดำเนินงานของผู้บริหารของบริษัท ในฐานะผู้จัดการกองทรัสต์ ให้มีการปฏิบัติตาม พระราชบัญญัติหลักทรัพย์ พระราชบัญญัติทรัสต์ รวมทั้งกฎเกณฑ์ประกาศที่เกี่ยวข้องของสำนักงาน ก.ล.ต. ตลาดหลักทรัพย์ และหน่วยงานอื่น ๆ ที่เกี่ยวข้อง
- (9) ตรวจสอบการจัดทำรายงานการเปิดเผยข้อมูลของกองทรัสต์ที่จัดส่งให้สำนักงาน ก.ล.ต. ตลาดหลักทรัพย์ และหน่วยงานอื่น ๆ ที่เกี่ยวข้อง และ/หรือ ผู้ถือหุ้นรายย่อยตามข้อกำหนดของกฎหมาย และประกาศกฎเกณฑ์ที่เกี่ยวข้อง

ทั้งนี้ ในกรณีที่ผู้จัดการฝ่ายงานต่าง ๆ เห็นสมควร ผู้จัดการฝ่ายงานนั้นอาจพิจารณาเสนอวาระต่าง ๆ เพื่อให้ที่ประชุมคณะกรรมการ และ/หรือ กรรมการอิสระให้ความเห็นเพิ่มเติมจากกระบวนการทำงานโดยทั่วไปของฝ่ายงานนั้นได้

9.1.6 การดูแลเรื่องการใช้ข้อมูลภายใน

บริษัทฯ จัดให้มีการแบ่งแยกหน่วยงานของบริษัท เป็นสัดส่วนชัดเจน เพื่อป้องกันการใช้ประโยชน์จากข้อมูลภายใน และได้กำหนดแนวทางการป้องกันการลวงรู้ข้อมูลภายใน ดังนี้

ฝ่ายกำกับ การปฏิบัติงานจะดำเนินการตรวจสอบว่าแต่ละฝ่ายงานมีการจัดทำบัญชีคุมเอกสารและจัดเก็บเอกสารที่เกี่ยวข้องกับฝ่ายงานของตนอย่างน้อยปีละ 1 (หนึ่ง) ครั้ง โดยต้องมีการจัดทำบัญชีและจัดเก็บเอกสารอย่างน้อยในเรื่องดังนี้

- 1) การจัดตั้งกองทรัสต์ หรือการเสนอขายหน่วยทรัสต์ที่ออกใหม่
- 2) การจ่ายประโยชน์ตอบแทนแก่ผู้ถือหน่วยทรัสต์
- 3) การเพิ่มทุนของกองทรัสต์ (ถ้ามี)
- 4) การลดทุนของกองทรัสต์ (ถ้ามี)
- 5) การดำเนินการใด ๆ ที่อาจส่งผลกระทบต่อกองทรัสต์อย่างมีนัยสำคัญ เช่น ข้อพิพาท หรือข้อร้องเรียนจากผู้ถือหน่วยทรัสต์หรือบุคคลภายนอก

ฝ่ายกำกับ การปฏิบัติงานจะนำเสนอระบบ Watch List (WL) และ Restricted List (RL) เพื่อควบคุมดูแลกรรมการ ผู้บริหาร พนักงานของบริษัท และผู้ที่เกี่ยวข้องกับการบริหารจัดการกองทรัสต์ ในการซื้อหรือขายหน่วยทรัสต์ของกองทรัสต์ที่บริษัทฯ จัดการ เพื่อให้คณะกรรมการบริษัทฯ พิจารณานุมัติ

เมื่อคณะกรรมการบริษัทฯ อนุมัติแล้ว ฝ่ายกำกับ การปฏิบัติงาน โดยความร่วมมือและสนับสนุนข้อมูลจากฝ่ายงานที่เกี่ยวข้องจะ ควบคุมดูแลระบบ Watch List (WL) และ Restricted List (RL) และจัดทำทะเบียน WL และ RL รวมทั้ง ดำเนินการแจ้งให้บุคคลที่เกี่ยวข้องรับทราบว่ามีหน่วยทรัสต์ของกองทรัสต์ใดที่บริษัทฯ จัดการอยู่นั้นอยู่ในกลุ่ม WL หรือ RL เพื่อให้บุคคลดังกล่าวปฏิบัติตามนโยบายและหลักปฏิบัตินับตั้งแต่ได้รับการแจ้ง ซึ่งจะได้แจ้งก่อนอย่างน้อยเป็นเวลา 3 (สาม) วัน ดังนี้

- 1) หากมีการแจ้งหน่วยทรัสต์ของกองทรัสต์ที่บริษัทฯ บริหารจัดการเป็นกลุ่ม WL บุคคลดังกล่าวนั้นยังคงซื้อขายหน่วยทรัสต์ได้โดยต้องสามารถพิสูจน์ได้ว่าการซื้อขายหน่วยทรัสต์นั้นไม่ได้เกิดจากการใช้ข้อมูล ที่ตนเองมีมากกว่าบุคคลทั่วไป
- 2) หากมีการแจ้งหน่วยทรัสต์ของกองทรัสต์ที่บริษัทฯ บริหารจัดการเป็นกลุ่ม RL บุคคลดังกล่าวนั้นจะไม่สามารถซื้อขายหน่วยทรัสต์ได้ตลอดระยะเวลาที่ RL ยังมีผลบังคับใช้ และภายหลังจากที่ได้มีการเปิดเผยข้อมูลต่อสาธารณะแล้วเป็นเวลา 2 (สอง) รอบการซื้อขายหลักทรัพย์ในตลาดหลักทรัพย์

ทั้งนี้ จะสามารถทำการซื้อขายหน่วยทรัสต์ของกองทรัสต์ที่ถูกจัดอยู่กลุ่ม WL หรือ RL ข้างต้นได้ตามปกติอีกครั้ง ภายหลังจากที่ฝ่ายกำกับ การปฏิบัติงานได้มีการแจ้งยกเลิก WL และ/หรือ RL ตามหลักเกณฑ์ในข้อ 1) หรือ 2) แล้ว

จัดให้มีระบบ Chinese Wall เพื่อป้องกันการรั่วไหลของข้อมูลภายใน ได้แก่

- 1) กำหนดบุคคลที่มีส่วนร่วมในการพิจารณาและรับทราบข้อมูลภายใน (Access Person) ได้แก่
 - 1.1) บุคคลที่มีหน้าที่เกี่ยวข้องกับการพิจารณาหรือตัดสินใจลงทุน และ/หรือ วิเคราะห์ และ/หรือเสนอแนะเกี่ยวกับการซื้อขายหลักทรัพย์หลักของกองทรัสต์
 - 1.2) บุคคลที่ได้รับอนุญาตให้เข้าถึงข้อมูลภายในที่ไม่ได้เปิดเผยเป็นการทั่วไป เช่น ข้อมูลทางการเงิน การดำเนินงานของกองทรัสต์ ข้อร้องเรียนหรือข้อพิพาท เป็นต้น

ทั้งนี้ ฝ่ายกำกับ การปฏิบัติงาน จะดำเนินการปรับปรุงรายชื่อบุคคลที่สามารถเข้าถึงข้อมูลภายใน (Access Person) ให้เป็นปัจจุบันทุกครั้งที่มีการโยกย้ายหรือเปลี่ยนแปลงตำแหน่งหน้าที่งาน

- 2) บุคคลที่สามารถเข้าถึงข้อมูลภายใน (Access Person) อาจเป็นกรรมการ ผู้บริหาร หรือพนักงาน หรือบุคคลอื่นจากภายนอก โดยฝ่ายกำกับการปฏิบัติงานจะกำหนดให้บุคคลดังกล่าวต้องปฏิบัติตามระเบียบกฎเกณฑ์ที่เกี่ยวข้องของบริษัทฯ โดยเคร่งครัดและอนุญาตให้เข้าถึงได้เฉพาะข้อมูลที่เกี่ยวข้องกับปฏิบัติงาน โดยไม่มีลักษณะงานหรือตำแหน่งงานที่ก่อให้เกิดความขัดแย้งทางผลประโยชน์
 - 2.1) บริษัทฯ จะจัดให้บุคคลที่สามารถเข้าถึงข้อมูลภายใน (Access Person) มีรหัสผ่านในการเข้าถึงข้อมูลอิเล็กทรอนิกส์ และสถานที่จัดเก็บข้อมูลที่อยู่ในรูปของเอกสารในส่วนที่เกี่ยวข้องกับการปฏิบัติงานของตนแยกต่างหากจากกัน
 - 2.2) บริษัทฯ จะจัดให้มีระบบป้องกันมิให้บุคคลที่ไม่ใช่กลุ่มบุคคลที่สามารถเข้าถึงข้อมูลภายใน (Access Person) เข้าถึงข้อมูลภายในของกองทรัสต์ที่จัดเก็บในระบบคอมพิวเตอร์ และบริษัทฯ จะควบคุมมิให้มีการรั่วไหลของข้อมูลสำหรับข้อมูลที่อยู่ในรูปของเอกสาร เช่น การจัดเก็บเอกสารในตู้ที่ล็อกกุญแจตามหมวดหมู่เอกสาร เป็นต้น

การติดตามประเด็นเกี่ยวกับการแข่งขันทางธุรกิจ

เพื่อมิให้มีการดำเนินการใด ๆ อันอาจก่อให้เกิดการแข่งขันทางธุรกิจ บริษัทฯ จะควบคุมดูแลมิให้เกิดเหตุการณ์ดังต่อไปนี้

1. กรรมการ ผู้บริหารและพนักงานทุกคนของบริษัทฯ ไปทำหน้าที่ในฐานะกรรมการ ผู้บริหารหรือพนักงานของผู้จัดการกองทรัสต์อื่น ๆ ที่บริหารจัดการทรัพย์สินหลักประเภทเดียวกันกับกองทรัสต์ที่บริษัทฯ จัดการตลอดระยะเวลาที่บุคคลดังกล่าวยังปฏิบัติงานให้แก่บริษัทฯ
2. ผู้บริหารและพนักงานทุกคนของบริษัทฯ ไปทำหน้าที่ในฐานะผู้บริหารหรือพนักงานของนิติบุคคลใด ๆ ที่มีการดำเนินธุรกิจอันเป็นการแข่งขันไม่ว่าโดยตรงหรือโดยอ้อมกับการดำเนินธุรกิจของบริษัทฯ ตลอดระยะเวลาที่บุคคลดังกล่าวยังปฏิบัติงานให้แก่บริษัทฯ
3. ผู้บริหารและพนักงานทุกคนของบริษัทฯ ไปดำเนินธุรกิจหรือกิจการใด ๆ ที่มีการดำเนินธุรกิจอันเป็นการแข่งขันไม่ว่าโดยตรงหรือโดยอ้อมกับการดำเนินธุรกิจของบริษัทฯ ไม่ว่าเพื่อประโยชน์ของตนเองหรือของบุคคลอื่นตลอดระยะเวลาที่บุคคลดังกล่าวยังปฏิบัติงานให้แก่บริษัทฯ

การเปิดเผยข้อมูลที่เพียงพอต่อผู้ถือหน่วยทรัสต์หรือผู้ลงทุน

บริษัทฯ โดยฝ่ายกำกับดูแลการปฏิบัติงานจะจัดให้มีการเปิดเผยข้อมูลที่เพียงพอต่อผู้ถือหน่วยทรัสต์หรือผู้ลงทุนทราบอย่างเป็นธรรมถึงส่วนได้เสียหรือการได้รับประโยชน์ของบริษัทฯ และบุคคลที่เกี่ยวข้องกับบริษัทฯ จากบุคคลใดที่เป็นคู่ค้ากับกองทรัสต์ ตามลักษณะดังนี้

1. เปิดเผยผ่านตลาดหลักทรัพย์ ตามข้อบังคับของตลาดหลักทรัพย์ หรือช่องทางอื่นใดที่ผู้ถือหน่วยทรัสต์สามารถเข้าถึงข้อมูลการจะเข้าทำธุรกรรม ได้แก่ หนังสือชี้ชวน แบบแสดงรายการข้อมูล หนังสือเชิญประชุมเพื่อขออนุมัติทำรายการต่างๆ และรายงานประจำปีของกองทรัสต์
2. มีระยะเวลาในการเปิดเผยที่สมเหตุสมผล ซึ่งต้องไม่น้อยกว่า 14 (สิบสี่) วัน หรือ ตามกฎเกณฑ์ประกาศที่เกี่ยวข้อง

การเปิดเผยส่วนได้เสียหรือการได้รับประโยชน์จากบุคคลใดที่เป็นคู่ค้ากับกองทรัสต์

บริษัทฯ จะเปิดเผยส่วนได้เสียหรือการได้รับประโยชน์ของบริษัทฯ และบุคคลที่เกี่ยวข้องกับบริษัทฯ จากบุคคลใดที่เป็นคู่ค้ากับกองทรัสต์ไว้ในหนังสือชี้ชวน แบบแสดงรายการข้อมูล หนังสือเชิญประชุมเพื่อขออนุมัติทำรายการต่าง ๆ และรายงานประจำปีของกองทรัสต์เพื่อผู้ลงทุนและทรัสต์จะใช้เป็นข้อมูลประกอบการพิจารณาความเป็นอิสระของบริษัทฯ ในการเข้าทำธุรกรรมต่าง ๆ เพื่อกองทรัสต์และความสมเหตุสมผลของธุรกรรมนั้น

ทั้งนี้ บุคคลที่เกี่ยวข้องกับบริษัทฯ ให้ใช้นิยามตามประกาศคณะกรรมการกำกับตลาดทุนว่าด้วยหลักเกณฑ์ในการทำรายการที่เกี่ยวข้องกัน

ส่วนได้เสียหรือการได้รับประโยชน์ที่ต้องพิจารณาเปิดเผย เช่น เจ้าหนี้ ลูกหนี้ ผู้ค้าประกันหรือได้รับการค้าประกัน การถือหุ้นระหว่างกัน หรือมีผู้ถือหุ้นรายใหญ่หรือผู้บริหารเป็นกลุ่มเดียวกัน การให้หรือรับบริการ การซื้อขายระหว่างกัน และการออกค่าใช้จ่ายต่าง ๆ ให้แก่กัน เป็นต้น

9.1.7 ค่าตอบแทนผู้จัดการกองทรัสต์

ค่าธรรมเนียมและค่าใช้จ่ายที่เรียกเก็บจากกองทรัสต์ SRIPANWA มีรายละเอียด ดังนี้

ค่าธรรมเนียมและค่าใช้จ่ายที่เรียกเก็บจากกองทรัสต์	เพดาน % ต่อปี หรือภายหลังการทำธุรกรรมในแต่ละครั้ง (ไม่รวมภาษีมูลค่าเพิ่ม)	รอบและระยะเวลาที่เรียกเก็บ
1. ค่าธรรมเนียมผู้จัดการกองทรัสต์	ไม่เกิน 1.00% ของมูลค่าทรัพย์สินรวมของกองทรัสต์	รายเดือน
2. ค่าธรรมเนียมในการได้มา/จำหน่ายไปซึ่ง ทรัพย์สินของกองทรัสต์ (Acquisition/ Disposal Fee)	กรณีได้มาซึ่งทรัพย์สินของบุคคลที่เกี่ยวข้องกับผู้จัดการกองทรัสต์ ไม่เกิน 0.75% ของมูลค่าทรัพย์สินที่ได้มาของกองทรัสต์ กรณีได้มาซึ่งทรัพย์สินของบุคคลอื่น ไม่เกิน 1.00% ของมูลค่าทรัพย์สินที่ได้มาของกองทรัสต์ กรณีจำหน่ายไปซึ่งทรัพย์สินของกองทรัสต์ ไม่เกิน 0.50% ของมูลค่าทรัพย์สินที่ได้จำหน่ายไปของกองทรัสต์	

เพื่อเป็นการบรรเทาผลกระทบจากสถานการณ์การแพร่ระบาดของ COVID-19 แก่กองทรัสต์ ผู้จัดการกองทรัสต์ได้ลดอัตราการเรียกเก็บค่าธรรมเนียมลง ร้อยละ 20 จากอัตราค่าธรรมเนียมปกติตั้งแต่เดือน มกราคม-ธันวาคม 2564

9.2 ผู้บริหารอสังหาริมทรัพย์

-ไม่มี-

9.3. ข้อมูลทรัสต์

ชื่อทรัสต์	บริษัทหลักทรัพย์จัดการกองทุน ไทยพาณิชย์ จำกัด
ที่ตั้งสำนักงานใหญ่	ไทยพาณิชย์ ปาร์ค พลาซ่า อาคาร 1 ชั้น 7-8 เลขที่ 18 ถนนรัชดาภิเษก แขวงจตุจักร เขตจตุจักร กรุงเทพฯ 10900
โครงสร้างผู้ถือหุ้น	(1) ธนาคารไทยพาณิชย์ จำกัด (มหาชน) มีสัดส่วนการถือหุ้นที่ ร้อยละ 99.99 (2) ผู้ถือหุ้นรายย่อย มีสัดส่วนการถือหุ้นที่ ร้อยละ 0.01
เลขทะเบียนบริษัท	0105535048398
ใบอนุญาตประกอบธุรกิจทรัสต์	ใบอนุญาตจากสำนักงาน ก.ล.ต. วันที่ 18 กันยายน 2556
โทรศัพท์	02 949 1500
โทรสาร	02 949 1501
Website	www.scbam.com

9.3.1 หน้าที่และความรับผิดชอบในการเป็นทรัสต์

- (1) ทรัสต์มีหน้าที่จัดการกองทรัสต์ด้วยความซื่อสัตย์สุจริต และระมัดระวังเยี่ยงผู้มีวิชาชีพ รวมทั้งด้วยความชำนาญ โดยปฏิบัติต่อผู้ถือหน่วยทรัสต์อย่างเป็นธรรม เพื่อประโยชน์สูงสุดของผู้ถือหน่วยทรัสต์โดยรวม รวมทั้งต้องปฏิบัติให้เป็นไปตามกฎหมายที่เกี่ยวข้อง สัญญาก่อตั้งทรัสต์ วัตถุประสงค์ในการจัดตั้งกองทรัสต์ มติของผู้ถือหน่วยทรัสต์ และข้อผูกพันที่ได้ให้ไว้เพิ่มเติมแก่ผู้ถือหน่วยทรัสต์ (ถ้ามี)
- (2) ทรัสต์มีหน้าที่เข้าร่วมในการประชุมผู้ถือหน่วยทรัสต์ทุกครั้ง โดยหากมีการขอมติจากผู้ถือหน่วยทรัสต์เพื่อดำเนินการอย่างใดอย่างหนึ่ง ทรัสต์ต้องปฏิบัติตามดังต่อไปนี้
 - (2.1) ตอบข้อซักถามและให้ความเห็นเกี่ยวกับการดำเนินการดังกล่าวหรือเรื่องที่เกี่ยวข้องว่าเป็นไปตามสัญญาก่อตั้งทรัสต์หรือกฎหมายที่เกี่ยวข้องหรือไม่
 - (2.2) ทักท้วงและแจ้งให้ผู้ถือหน่วยทรัสต์ทราบว่าการดำเนินการดังกล่าวหรือเรื่องที่เกี่ยวข้องที่ไม่สามารถกระทำได้ หากไม่เป็นไปตามสัญญาก่อตั้งทรัสต์ หรือกฎหมายที่เกี่ยวข้อง
- (3) ทรัสต์มีหน้าที่บังคับชำระหนี้หรือดูแลให้มีการบังคับชำระหนี้เพื่อให้เป็นไปตามข้อสัญญาระหว่างกองทรัสต์กับบุคคลอื่น
- (4) ในกรณีที่ไม่มีผู้จัดการกองทรัสต์ หรือมีเหตุที่ทำให้ผู้จัดการกองทรัสต์ไม่สามารถปฏิบัติหน้าที่ได้ให้ทรัสต์เข้าจัดการกองทรัสต์ไปพลางก่อนจนกว่าจะมีการแต่งตั้งผู้จัดการกองทรัสต์รายใหม่ ทั้งนี้ ภายใต้หลักเกณฑ์ตามที่กำหนดไว้ในประกาศที่ กร. 14/2555 โดยให้ทรัสต์มีหน้าที่จัดการกองทรัสต์ตามความจำเป็นเพื่อป้องกันยับยั้ง หรือจำกัดมิให้เกิดความเสียหายร้ายแรงต่อประโยชน์ของกองทรัสต์หรือผู้ถือหน่วยทรัสต์โดยรวมและดำเนินการตามอำนาจหน้าที่ที่ระบุไว้ในสัญญาก่อตั้งทรัสต์และพ.ร.บ. ทรัสต์ฯ ในการดำเนินการดังกล่าว ทรัสต์อาจมอบหมายให้บุคคลอื่นจัดการกองทรัสต์แทนในระหว่างนั้นก็ได้ ทั้งนี้ ภายในขอบเขต หลักเกณฑ์ และเงื่อนไขที่สัญญาก่อตั้งทรัสต์ได้ระบุไว้ รวมทั้งมีอำนาจในการจัดให้มีผู้จัดการกองทรัสต์ รายใหม่ตามอำนาจหน้าที่ในสัญญาก่อตั้งทรัสต์และพ.ร.บ. ทรัสต์ฯ หรือประกาศหรือข้อกำหนดอื่นใดที่เกี่ยวข้อง และได้แก้ไขเพิ่มเติม
- (5) ทรัสต์มีสิทธิ หน้าที่ และความรับผิดชอบในการจัดการกองทรัสต์ตามข้อกำหนดและเงื่อนไขของกฎหมาย หลักทรัพย์และกฎหมายอื่นที่เกี่ยวข้อง
- (6) ในกรณีที่กองทรัสต์มีนโยบายการลงทุนในทรัพย์สินอื่นที่มีใช้ทรัพย์สินหลัก การจัดการลงทุนในทรัพย์สินอื่นดังกล่าวอาจดำเนินการโดยทรัสต์ ผู้จัดการกองทรัสต์ หรือบุคคลอื่นที่ทรัสต์หรือผู้จัดการกองทรัสต์มอบหมาย โดยจะเป็นไปตามที่ระบุไว้ในสัญญาก่อตั้งทรัสต์ โดยในกรณีที่มอบหมายให้บุคคลอื่นที่มีใช้ผู้จัดการกองทรัสต์เป็นผู้รับดำเนินการ ต้องปฏิบัติให้เป็นไปตามหลักเกณฑ์ที่กำหนดในประกาศคณะกรรมการกำกับตลาดทุนว่าด้วยการให้บุคคลอื่นเป็นผู้รับดำเนินการในงานที่เกี่ยวข้องกับการประกอบธุรกิจ ในส่วนที่เกี่ยวกับการให้บุคคลอื่นเป็นผู้รับดำเนินการในงานที่เกี่ยวกับการลงทุนของกองทุนโดยอนุโลม
- (7) ในกรณีที่คณะกรรมการ ก.ล.ต. หรือสำนักงาน ก.ล.ต. หรือหน่วยงานอื่นใดที่มีอำนาจตามกฎหมาย ที่เกี่ยวข้องออกกฎหมาย ระเบียบ ประกาศ ข้อบังคับ คำสั่ง หนังสือเวียน คำผ่อนผัน ยกเลิก หรือเปลี่ยนแปลง แก้ไข หรือเพิ่มเติมกฎหมาย ระเบียบ ประกาศ ข้อบังคับ คำสั่งที่ใช้อยู่ในปัจจุบัน อันทำให้ต้องมีการแก้ไขเปลี่ยนแปลงสัญญาก่อตั้งทรัสต์ ทรัสต์จะต้องดำเนินการตามสัญญาที่กำหนดเพื่อแก้ไข เปลี่ยนแปลง เพิ่มเติมสัญญาก่อตั้งทรัสต์ได้เพื่อให้เป็นไปตามกฎหมาย ระเบียบ ประกาศ ข้อบังคับ คำสั่ง ที่เปลี่ยนแปลงหรือแก้ไขเพิ่มเติมดังกล่าวโดยไม่ต้องขอมติจากผู้ถือหน่วยทรัสต์
- (8) ห้ามมิให้ทรัสต์นำหน้าที่ตนเป็นลูกหนี้บุคคลภายนอกอันมิได้เกิดจากการปฏิบัติหน้าที่เป็นทรัสต์ไปหักกลบลบหนี้กับหนี้ที่บุคคลภายนอกเป็นลูกหนี้ทรัสต์อันสืบเนื่องมาจากการจัดการกองทรัสต์ ทั้งนี้ การกระทำที่ฝ่าฝืนข้อห้ามนี้ให้การกระทำเช่นนั้นตกเป็นโมฆะ
- (9) ในกรณีที่ทรัสต์เข้าทำนิติกรรมหรือทำธุรกรรมต่าง ๆ กับบุคคลภายนอกเพื่อประโยชน์ของกองทรัสต์ ให้ทรัสต์แจ้งต่อบุคคลภายนอกทราบเป็นลายลักษณ์อักษรเมื่อเข้าทำนิติกรรมหรือธุรกรรมกับบุคคลภายนอกว่าเป็นการกระทำในฐานะทรัสต์

- (10) ให้ทรัสต์ที่จัดทำบัญชีทรัพย์สินของกองทรัสต์แยกต่างหากจากทรัพย์สินและบัญชีอื่น ๆ ของทรัสต์ ในกรณีทรัสต์จัดการกองทรัสต์หลายกอง ต้องจัดทำบัญชีทรัพย์สินของกองทรัสต์แต่ละกองแยกต่างหากออกจากกัน และบันทึกบัญชีให้ถูกต้องครบถ้วนและเป็นปัจจุบันรวมทั้งแยกกองทรัสต์ไว้ต่างหากจากทรัพย์สินส่วนตัว ของทรัสต์ และทรัพย์สินอื่นที่ทรัสต์ครอบครองอยู่
- (11) ในกรณีที่ทรัสต์มิได้ดำเนินการให้เป็นไปตามข้อ 11.3 (10) จนเป็นเหตุให้กองทรัสต์ปะปนอยู่กับทรัพย์สินที่เป็นส่วนตัวของทรัสต์จนมิอาจแยกได้ว่าทรัพย์สินใดเป็นของกองทรัสต์และทรัพย์สินใดเป็นทรัพย์สินที่เป็นส่วนตัวของทรัสต์เอง ให้สันนิษฐานว่า
- (11.1) ทรัพย์สินที่ปะปนกันอยู่นั้นเป็นของกองทรัสต์
- (11.2) ความเสียหายและหนี้ที่เกิดจากการจัดการทรัพย์สินที่ปะปนกันอยู่นั้นเป็นความเสียหายและหนี้ที่เป็นส่วนตัวของทรัสต์
- (11.3) ผลประโยชน์ที่เกิดจากการจัดการทรัพย์สินที่ปะปนกันอยู่นั้นเป็นของกองทรัสต์ทรัพย์สินที่ปะปนกันอยู่ตามวรรคหนึ่ง ให้หมายความรวมถึงทรัพย์สินที่ถูกเปลี่ยนรูปหรือถูกเปลี่ยนสภาพไปจากทรัพย์สินที่ปะปนกันอยู่นั้นด้วย
- (12) ในกรณีที่ทรัสต์มิได้ดำเนินการให้เป็นไปตามข้อ 11.3 (10) จนเป็นเหตุให้กองทรัสต์แต่ละกองปะปนกันจนมิอาจแยกได้ว่าทรัพย์สินใดเป็นของกองทรัสต์ใด ให้สันนิษฐานว่าทรัพย์สินนั้น รวมทั้งทรัพย์สินที่ถูกเปลี่ยนรูปหรือถูกเปลี่ยนสภาพไปจากทรัพย์สินนั้นและประโยชน์ใด ๆ หรือหนี้สินที่เกิดขึ้นจากการจัดการทรัสต์ดังกล่าว เป็นของกองทรัสต์แต่ละกองตามสัดส่วนของทรัพย์สินที่นำมาเป็นต้นทุนที่ปะปนกัน
- (13) การใช้อำนาจและการปฏิบัติหน้าที่ของทรัสต์ในการจัดการกองทรัสต์เป็นเรื่องเฉพาะตัวของทรัสต์ ทรัสต์จะมอบหมายให้ผู้อื่นจัดการกองทรัสต์มิได้ เว้นแต่
- (13.1) สัญญาก่อตั้งทรัสต์กำหนดไว้เป็นอย่างอื่น
- (13.2) การทำธุรกรรมที่มีชื่อเรื่องที่ต้องทำเฉพาะตัวและไม่จำเป็นต้องใช้วิชาชีพเพียงทรัสต์
- (13.3) การทำธุรกรรมที่โดยทั่วไปผู้เป็นเจ้าของทรัพย์สินซึ่งมีทรัพย์สินและวัตถุประสงค์ของการจัดการในลักษณะทำนองเดียวกันกับกองทรัสต์จะพึงกระทำในการมอบหมายให้บุคคลอื่นจัดการแทน
- (13.4) การเก็บรักษาทรัพย์สิน การจัดทำสมุดทะเบียนผู้ถือหน่วยทรัสต์ รวมถึงการติดตามการจ่ายเงินปันผลหรือการปฏิบัติงานด้านการสนับสนุนให้บริษัทในเครือของทรัสต์ หรือผู้จัดการกองทรัสต์ หรือนายทะเบียนรายอื่นที่ได้รับอนุญาตจากตลาดหลักทรัพย์ดำเนินการได้
- (13.5) เรื่องอื่นใดที่ผู้จัดการกองทรัสต์เป็นผู้รับผิดชอบและดำเนินการตามที่กำหนดไว้ในสัญญาก่อตั้ง ทรัสต์ หรือหลักเกณฑ์ในประกาศที่ ทจ. 49/2555 ประกาศที่ กร. 14/2555 และประกาศที่ สช. 29/2555 หรือประกาศหรือข้อกำหนดอื่นใดที่เกี่ยวข้อง และที่ได้แก้ไขเพิ่มเติม
- ในกรณีที่ทรัสต์ฝ่าฝืนบทบัญญัติตามวรรคหนึ่งให้การที่ทำไปนั้นผูกพันทรัสต์เป็นการส่วนตัวไม่ผูกพันกองทรัสต์
- (14) ในกรณีที่ทรัสต์มอบหมายให้ผู้อื่นจัดการกองทรัสต์โดยชอบตามข้อ 11.3 (13) ทรัสต์ต้องเลือกผู้รับมอบหมายด้วยความรอบคอบและระมัดระวัง รวมทั้งต้องกำกับและตรวจสอบการจัดการแทนอย่างเพียงพอ และต้องกำกับดูแล โดยจะกำหนดมาตรการในการดำเนินงานเกี่ยวกับการมอบหมายงานตามหลักเกณฑ์ที่กำหนดในประกาศคณะกรรมการ ก.ล.ต. ที่ กข. 1/2553 เรื่อง ระบบงาน การติดต่อผู้ลงทุน และการประกอบธุรกิจโดยทั่วไปของทรัสต์ หรือประกาศหรือข้อกำหนดอื่นใดที่เกี่ยวข้อง และที่ได้แก้ไขเพิ่มเติม ดังนี้
- (14.1) การคัดเลือกผู้ที่สมควรได้รับมอบหมายโดยพิจารณาถึงความพร้อมด้านระบบงานและบุคลากรของผู้ที่ได้รับมอบหมายตลอดจนการขัดกันทางผลประโยชน์ของผู้รับมอบหมายงานและกองทรัสต์
- (14.2) การควบคุมและประเมินผลการปฏิบัติของผู้ได้รับมอบหมายงาน
- (14.3) การดำเนินการของทรัสต์เมื่อปรากฏว่าผู้ที่ได้รับมอบหมายไม่เหมาะสมที่จะได้รับมอบหมายงานอีกต่อไป

ทั้งนี้ คณะกรรมการ ก.ล.ต. อาจประกาศกำหนดรายละเอียดในการปฏิบัติของทรัสต์ในกรณีดังกล่าวได้

- (15) ในกรณีที่มีการเปลี่ยนแปลงทรัสต์ หากทรัสต์รายใหม่พบว่าก่อนที่ทรัสต์รายใหม่เข้ารับหน้าที่ มีการจัดการกองทรัสต์ที่ไม่เป็นไปตามที่กำหนดไว้ในสัญญาก่อตั้งทรัสต์หรือพ.ร.บ. ทรัสต์ฯ จนเป็นเหตุให้กองทรัสต์เสียหายให้ทรัสต์รายใหม่ดำเนินการดังต่อไปนี้
 - (15.1) เรียกร้องค่าเสียหายจากทรัสต์รายที่ต้องรับผิดชอบ
 - (15.2) ติดตามเอาทรัพย์สินคืนจากบุคคลภายนอก ไม่ว่าบุคคลนั้นจะได้ทรัพย์สินมาโดยตรงจากทรัสต์รายเดิมหรือไม่ และไม่ว่าทรัพย์สินในกองทรัสต์จะถูกเปลี่ยนรูปหรือถูกเปลี่ยนสภาพไปเป็นทรัพย์สินอย่างอื่นก็ตาม เว้นแต่บุคคลดังกล่าวจะได้มาโดยสุจริต เสียค่าตอบแทนและไม่รู้หรือไม่มีเหตุอันควรรู้ว่าทรัพย์สินนั้นได้มาจากการจัดการกองทรัสต์โดยมิชอบ
- (16) ในการจัดการกองทรัสต์และการมอบหมายให้ผู้อื่นจัดการกองทรัสต์โดยชอบตามข้อ 11.3 (13) หากมีค่าใช้จ่ายหรือทรัสต์ต้องชำระเงินหรือทรัพย์สินอื่นให้กับบุคคลภายนอกด้วยเงินหรือทรัพย์สินที่เป็นส่วนตัวของทรัสต์เองโดยชอบตามความจำเป็นอันสมควร ให้ทรัสต์มีสิทธิได้รับเงินหรือทรัพย์สินคืนจากกองทรัสต์ได้ เว้นแต่สัญญาก่อตั้งทรัสต์จะกำหนดไว้เป็นอย่างอื่น
สิทธิที่จะได้รับเงินหรือทรัพย์สินคืนตามวรรคหนึ่ง ย่อมเป็นบุริมสิทธิที่ทรัสต์มีอยู่ก่อนผู้ถือหน่วยทรัสต์และบุคคลภายนอกที่มีทรัพย์สินหรือสิทธิใด ๆ เหนือกองทรัสต์ และเป็นสิทธิที่อาจบังคับได้ในทันทีโดยไม่จำเป็นต้องรอให้มีการเลิกทรัสต์ และในกรณีที่มีความจำเป็นต้องเปลี่ยนรูป หรือเปลี่ยนสภาพทรัพย์สินในกองทรัสต์เพื่อให้มีเงินหรือทรัพย์สินคืนแก่ทรัสต์ ให้ทรัสต์มีอำนาจดำเนินการดังกล่าวได้แต่ต้องกระทำโดยสุจริต และเป็นไปตามหลักเกณฑ์ เงื่อนไขและวิธีการที่ คณะกรรมการ ก.ล.ต. หรือสำนักงาน ก.ล.ต. กำหนด
- (17) ห้ามมิให้ทรัสต์ใช้สิทธิตามข้อ 11.3 (16) จนกว่าทรัสต์จะได้ชำระหนี้ที่มีอยู่ต่อกองทรัสต์จนครบถ้วนแล้ว เว้นแต่เป็นหนี้ที่อาจหักกลบลบหนี้กันได้ตามประมวลกฎหมายแพ่งและพาณิชย์
- (18) ในกรณีที่ทรัสต์จัดการกองทรัสต์ไม่เป็นไปตามที่กำหนดในสัญญาก่อตั้งทรัสต์หรือพ.ร.บ. ทรัสต์ฯ ทรัสต์ต้องรับผิดชอบต่อความเสียหายที่เกิดขึ้นแก่กองทรัสต์ ในกรณีที่มีความจำเป็นและมีเหตุผลอันสมควรเพื่อประโยชน์ของกองทรัสต์ ทรัสต์อาจขอความเห็นชอบจากสำนักงาน ก.ล.ต. ก่อนที่จะจัดการกองทรัสต์เป็นอย่างอื่นให้ต่างไปจากที่กำหนดไว้ในสัญญาก่อตั้งทรัสต์ได้ และหากทรัสต์ได้จัดการตามที่ได้รับความเห็นชอบนั้นด้วยความสุจริตและเพื่อประโยชน์ที่ดีที่สุดของกองทรัสต์แล้ว ทรัสต์ไม่จำเป็นต้องรับผิดชอบตามวรรคหนึ่ง
- (19) ทรัสต์มีหน้าที่ดูแลให้สัญญาก่อตั้งทรัสต์มีสาระสำคัญเป็นไปตามกฎหมายที่เกี่ยวข้อง โดยในกรณีที่มีการแก้ไขเปลี่ยนแปลงสัญญาก่อตั้งทรัสต์ ให้ทรัสต์ดำเนินการตามหลักเกณฑ์ดังต่อไปนี้
 - (19.1) ดูแลให้การแก้ไขเปลี่ยนแปลงสัญญาก่อตั้งทรัสต์เป็นไปตามวิธีการและเงื่อนไขที่กำหนดไว้ในสัญญาก่อตั้งทรัสต์ และเป็นไปตามหลักเกณฑ์ที่กำหนดไว้ในกฎหมายที่เกี่ยวข้อง
 - (19.2) ในกรณีที่การแก้ไขเปลี่ยนแปลงสัญญาก่อตั้งทรัสต์ไม่เป็นไปตามข้อ 11.3 (19) (19.1) ให้ทรัสต์ดำเนินการให้เป็นไปตามอำนาจหน้าที่ที่ระบุไว้ในสัญญาก่อตั้งทรัสต์ และตามพ.ร.บ. ทรัสต์ฯ เพื่อดูแลรักษาสิทธิประโยชน์ของผู้ถือหน่วยทรัสต์โดยรวม
 - (19.3) ในกรณีที่หลักเกณฑ์เกี่ยวกับการเสนอขายหน่วยทรัสต์หรือการจัดการกองทรัสต์ที่ออกตาม พ.ร.บ. หลักทรัพย์ฯ และพ.ร.บ. ทรัสต์ฯ มีการแก้ไขเปลี่ยนแปลงในภายหลัง และสัญญาก่อตั้งทรัสต์มีข้อกำหนดที่ไม่เป็นไปตามหลักเกณฑ์ดังกล่าว ให้ทรัสต์ดำเนินการเพื่อแก้ไขเปลี่ยนแปลงสัญญาก่อตั้งทรัสต์ให้เป็นไปตามหลักเกณฑ์นั้น ตามวิธีการที่กำหนดในสัญญาก่อตั้งทรัสต์ หรือตามที่สำนักงาน ก.ล.ต. มีคำสั่งตามมาตรา 21 แห่งพ.ร.บ. ทรัสต์ฯ
- (20) ทรัสต์มีหน้าที่ติดตาม ดูแล และตรวจสอบให้ผู้จัดการกองทรัสต์หรือผู้ได้รับมอบหมายรายอื่น (ถ้ามี) ดำเนินการในงานที่ได้รับมอบหมายให้เป็นไปตามสัญญาก่อตั้งทรัสต์ สัญญาอื่นที่เกี่ยวข้อง และประกาศอื่นที่เกี่ยวข้องตามที่คณะกรรมการ ก.ล.ต. หรือสำนักงาน ก.ล.ต. กำหนด การติดตาม ดูแล และตรวจสอบข้างต้น ให้หมายความรวมถึงการทำหน้าที่ดังต่อไปนี้ด้วย

- (20.1) ดูแลให้การบริหารจัดการของทรัสต์กระทำโดยผู้จัดการของทรัสต์ที่ได้รับความเห็นชอบจากสำนักงาน ก.ล.ต. ตลอดระยะเวลาที่กองทรัสต์ตั้งอยู่
- (20.2) ติดตามดูแลและดำเนินการตามที่จำเป็นเพื่อให้ผู้รับมอบหมายมีลักษณะและปฏิบัติให้เป็นไปตามหลักเกณฑ์ที่กำหนดในสัญญาก่อตั้งทรัสต์และกฎหมายที่เกี่ยวข้อง ซึ่งรวมถึงการถอดถอนผู้รับมอบหมายรายเดิม และการแต่งตั้งผู้รับมอบหมายรายใหม่
- (20.3) ควบคุมดูแลให้การลงทุนของกองทรัสต์เป็นไปตามสัญญาก่อตั้งทรัสต์และกฎหมายที่เกี่ยวข้อง
- (20.4) ควบคุมดูแลให้มีการเปิดเผยข้อมูลของกองทรัสต์อย่างถูกต้องครบถ้วนตามที่กำหนดในสัญญาก่อตั้งทรัสต์และกฎหมายที่เกี่ยวข้อง
- (20.5) แสดงความเห็นเกี่ยวกับการดำเนินการหรือการทำธุรกรรมเพื่อกองทรัสต์ของผู้จัดการของทรัสต์ และผู้รับมอบหมายรายอื่น (ถ้ามี) เพื่อประกอบการขอมติที่ประชุมผู้ถือหุ้นหน่วยทรัสต์ การเปิดเผยข้อมูลของกองทรัสต์ต่อผู้ถือหุ้นหน่วยทรัสต์ หรือเมื่อสำนักงาน ก.ล.ต. ร้องขอ
- (21) ในกรณีที่ปรากฏว่าผู้จัดการของทรัสต์กระทำการ หรืองดเว้นกระทำการ จนก่อให้เกิดความเสียหายแก่กองทรัสต์ หรือไม่ปฏิบัติหน้าที่ตามสัญญาก่อตั้งทรัสต์หรือกฎหมายที่เกี่ยวข้อง ให้ทรัสต์มีหน้าที่ ดังนี้
- (21.1) รายงานต่อสำนักงาน ก.ล.ต. ภายใน 5 (ห้า) วันทำการนับแต่รู้หรือรู้ถึงเหตุการณ์ดังกล่าว
- (21.2) ดำเนินการแก้ไข ยับยั้ง หรือเยียวยาความเสียหายที่เกิดขึ้นแก่กองทรัสต์ ตามที่เห็นสมควร
- (22) ในกรณีที่ทรัสต์เป็นผู้ถือหุ้นหน่วยทรัสต์ในกองทรัสต์ หากต้องมีการออกเสียงหรือดำเนินการใด ๆ ในฐานะผู้ถือหุ้นหน่วยทรัสต์ ให้ทรัสต์คำนึงถึงและรักษามลประโยชน์สูงสุดของผู้ถือหุ้นหน่วยทรัสต์โดยรวม และตั้งอยู่บนหลักแห่งความซื่อสัตย์สุจริต และความรอบคอบระมัดระวัง รวมถึงไม่ก่อให้เกิดความขัดแย้งหรือกระทบต่อ การปฏิบัติหน้าที่ในฐานะทรัสต์ของกองทรัสต์
- (23) ทรัสต์มีหน้าที่จัดทำสมุดทะเบียนผู้ถือหุ้นหน่วยทรัสต์โดยทรัสต์อาจมอบหมายให้ตลาดหลักทรัพย์หรือผู้ได้รับใบอนุญาตให้บริการเป็นนายทะเบียนหลักทรัพย์ตามพ.ร.บ. หลักทรัพย์ฯ ดำเนินการแทนได้ โดยเมื่อมีการมอบหมายผู้อื่นเป็นนายทะเบียนหน่วยทรัสต์ ทรัสต์มีหน้าที่กำกับดูแลให้ผู้ที่ได้รับมอบหมายดังกล่าวปฏิบัติตามหลักเกณฑ์ในสัญญาก่อตั้งทรัสต์ และกฎหมายหลักทรัพย์ เว้นแต่จะมีการจัดทำหลักฐานตามระบบและระเบียบข้อบังคับของศูนย์รับฝากหลักทรัพย์ในส่วนที่เกี่ยวข้องกับนายทะเบียนหลักทรัพย์
- (24) ทรัสต์ต้องจัดทำหลักฐานแสดงสิทธิในหน่วยทรัสต์ หรือใบหน่วยทรัสต์มอบให้แก่ผู้ถือหุ้นหน่วยทรัสต์ตามหลักเกณฑ์ที่กำหนดในสัญญาก่อตั้งทรัสต์ และกฎหมายหลักทรัพย์
- (25) ในกรณีที่ผู้ถือหุ้นหน่วยทรัสต์ขอให้ทรัสต์หรือนายทะเบียนหลักทรัพย์ออกหลักฐานสิทธิในหน่วยทรัสต์ใหม่หรือใบหน่วยทรัสต์ใหม่แทนหลักฐานเก่าที่สูญหายลบเลือน หรือชำรุดในสาระสำคัญ ให้ทรัสต์มีหน้าที่ออกหรือดำเนินการให้มีการออกหลักฐานแสดงสิทธิในหน่วยทรัสต์หรือใบหน่วยทรัสต์ใหม่ให้แก่ผู้ถือหุ้นหน่วยทรัสต์ภายในเวลาอันควร

9.3.2 ค่าธรรมเนียมจากการทำหน้าที่เป็นทรัสต์

ทรัสต์ที่จะได้รับค่าธรรมเนียมสำหรับการปฏิบัติหน้าที่ในการเป็นทรัสต์ ในอัตราไม่เกินร้อยละหนึ่ง 1.00 ของมูลค่าทรัพย์สินรวม ของกองทรัสต์ต่อปี

ค่าธรรมเนียมและค่าใช้จ่ายที่เรียกเก็บจากกองทรัสต์ SRIPANWA มีรายละเอียด ดังนี้

ค่าธรรมเนียมและค่าใช้จ่ายที่เรียกเก็บจากกองทรัสต์	เพดาน % ต่อปี หรือภายหลังการทำธุรกรรมในแต่ละครั้ง (ไม่รวมภาษีมูลค่าเพิ่ม)	รอบและระยะเวลาที่เรียกเก็บ
ค่าธรรมเนียมทรัสต์และผู้เก็บรักษาทรัพย์สิน	ไม่เกิน 1.00% ของมูลค่าทรัพย์สินรวมของกองทรัสต์	รายเดือน

ค่าธรรมเนียมจากการทำหน้าที่เป็นทรัสต์

ทรัสต์ที่มีสิทธิได้รับค่าธรรมเนียมในการเป็นทรัสต์เป็นรายเดือน ในอัตราไม่เกินร้อยละ 1.00 ต่อปีของมูลค่าทรัพย์สินรวมของกองทรัสต์คำนวณโดยผู้จัดการกองทรัสต์และรับรองโดยทรัสต์ เพื่อเป็นการบรรเทาผลกระทบจากสถานการณ์การแพร่ระบาดของ COVID-19 แก่กองทรัสต์ ทรัสต์ได้ลดอัตราการเรียกเก็บค่าธรรมเนียมลง ร้อยละ 15 จากอัตราค่าธรรมเนียมปกติตั้งแต่เดือน มกราคม-ธันวาคม 2564

9.4 คณะกรรมการลงทุน

-ไม่มี-

9.5 ข้อมูลติดต่ออื่น ๆ

9.5.1 ผู้สอบบัญชี

ชื่อ : บริษัท ดีลรอยท์ ฟูซุ โธมัส ไซยยศ สอบบัญชี จำกัด
ที่อยู่ : อาคารเอไอเอ สาทร ทาวเวอร์ ชั้น 22 - 27
เลขที่ 11/1 ถนนสาทรใต้ แขวงยานนาวา เขตสาทร กรุงเทพมหานคร 10120
โทรศัพท์ : 02-034-0000

9.5.2 นายทะเบียนหน่วยทรัสต์

ชื่อ : บริษัท ศูนย์รับฝากหลักทรัพย์ (ประเทศไทย) จำกัด
ที่อยู่ : เลขที่ 93 อาคารตลาดหลักทรัพย์แห่งประเทศไทย ถนนรัชดาภิเษก
แขวงดินแดง เขตดินแดง กรุงเทพมหานคร 10400
โทรศัพท์ : 02-009-9000

9.5.3 บริษัทประเมินมูลค่าทรัพย์สิน

ชื่อ : บริษัท ไนท์แฟรงค์ ชาร์เตอร์ (ประเทศไทย) จำกัด
ที่อยู่ : 65/192 อาคารชำนาญพิเศษชาติ บิสมส์เซ็นเตอร์ ถนนพระราม 9
แขวงห้วยขวาง เขตห้วยขวาง กรุงเทพมหานคร 10310
โทรศัพท์ : 02-285-4508

10. การกำกับดูแลองค์กร

10.1 นโยบายการกำกับดูแลองค์กร

บริษัทในฐานะผู้จัดการองค์กร มีหน้าที่ในการจัดการองค์กรให้เป็นไปอย่างเหมาะสม มีประสิทธิภาพ และเกิดประโยชน์กับผู้ถือหุ้น บริษัทได้จัดให้มีคู่มือในการปฏิบัติงาน และระบบการควบคุมภายใน เพื่อกำหนดขอบเขตอำนาจหน้าที่และแนวทางในการดำเนินงานของบริษัท รวมทั้ง กรรมการ ผู้บริหาร และพนักงานทุกคนของบริษัท ให้เป็นไปอย่างถูกต้อง โปร่งใส มีประสิทธิภาพ เป็นไปตามวัตถุประสงค์ในการดำเนินกิจการตามแนวกำกับดูแลกิจการที่ดี รวมทั้งเป็นไปตามกฎหมายที่เกี่ยวข้องทั้งหมด และประกาศที่เกี่ยวข้องของสำนักงาน ก.ล.ต.

นอกเหนือจากนี้ ฝ่ายกำกับและตรวจสอบการปฏิบัติงาน จะทำหน้าที่ในการกำกับดูแลบริหารจัดการความเสี่ยงที่เกี่ยวข้องกับการบริหารจัดการองค์กรและการลงทุนขององค์กร ให้เป็นไปตามสัญญาก่อตั้งองค์กรและหลักเกณฑ์ที่เกี่ยวข้อง อีกทั้งยังทำหน้าที่ตรวจสอบการดำเนินงานขององค์กรให้เป็นไปตามระบบงานที่มีอยู่ในคู่มือระบบการทำงานและระบบการควบคุมภายใน เพื่อให้เป็นไปตามสัญญาก่อตั้งองค์กร และกฎหมายที่เกี่ยวข้อง เพื่อทำให้เกิดความเชื่อมั่นว่าองค์กรมีการดำเนินกิจการเป็นไปตามสัญญาก่อตั้งองค์กร และกฎหมายอื่น ๆ ที่เกี่ยวข้อง รวมถึง กฎระเบียบที่มีการเปลี่ยนแปลง และปฏิบัติหน้าที่โดยใช้ความรู้ความสามารถของผู้ประกอบวิชาชีพ ด้วยความระมัดระวัง ซื่อสัตย์สุจริต โดยต้องปฏิบัติต่อผู้ถือหุ้นอย่างเป็นธรรม เพื่อประโยชน์ที่ดีที่สุดของผู้ถือหุ้นทุกรายอย่างเท่าเทียม

10.2 คณะกรรมการชุดย่อย

-ไม่มี-

10.3 การประชุมของผู้จัดการองค์กร

การประชุมของคณะกรรมการของผู้จัดการองค์กร ได้จัดให้มีการประชุมอย่างน้อยปีละ 4 ครั้ง โดยจะจัดให้มีตำแหน่งเลขานุการคณะกรรมการเพื่อนำเสนอวาระในการประชุมตามที่แต่ละฝ่ายนำเสนอ โดยกำหนดให้คณะกรรมการบริษัท ต้องเข้าประชุมด้วยตนเองไม่น้อยกว่าครึ่งหนึ่งของจำนวนกรรมการทั้งหมด และมีมติในการชี้ขาด คือมติเสียงข้างมาก โดยจะมีการส่งหนังสือเชิญประชุมพร้อมวาระการประชุมและให้ข้อมูลให้กรรมการพิจารณาอย่างน้อย 7 วันก่อนวันประชุม โดยจะมีวาระปกติในการประชุม ดังต่อไปนี้

- | | |
|-----------|--|
| วาระที่ 1 | พิจารณารับรองรายงานการประชุมครั้งที่ผ่านมา |
| วาระที่ 2 | พิจารณารับทราบรายงานผลการดำเนินงานขององค์กร |
| วาระที่ 3 | พิจารณาอนุมัติงบการเงินระหว่างกาล |
| วาระที่ 4 | พิจารณาอนุมัติการจ่ายผลประโยชน์ตอบแทนขององค์กร |
| วาระที่ 5 | พิจารณาเรื่อง อื่น ๆ (ถ้ามี) |

10.3.1 ธุรกรรมที่สำคัญขององค์กรที่เสนอต่อที่ประชุมคณะกรรมการบริษัท

บริษัท จัดให้มีการประชุมคณะกรรมการบริษัท เพื่อให้คณะกรรมการบริษัท พิจารณารับทราบ พิจารณารับรอง พิจารณาอนุมัติ ในการดำเนินงานของบริษัท ในเรื่องดังต่อไปนี้

- (ก) เรื่องที่คณะกรรมการพิจารณาเพื่อรับรอง
 - (1) การรับรองรายงานการประชุมครั้งที่ผ่านมา
- (ข) เรื่องที่คณะกรรมการพิจารณาเพื่อรับทราบ
 - (1) ผลการดำเนินงานขององค์กร

- (2) ความคืบหน้าในการดำเนินการตามแผนงาน งบประมาณ ในการจัดหาผลประโยชน์ให้แก่กองทรัสต์ ปัญหาและอุปสรรคที่เกิดขึ้น รวมถึงแนวทางในการดำเนินการแก้ไข
 - (3) แนวทางในการลดความเสี่ยง ที่เกิด อาจเกิด หรือเหตุการณ์อื่นใดที่อาจมีผลกระทบต่อการทำงานของกองทรัสต์
 - (4) ผลการดำเนินงานของฝ่ายต่าง ๆ อันได้แก่ ฝ่ายการเงินและธุรการ ฝ่ายกำกับ การปฏิบัติงาน ฝ่ายพัฒนาธุรกิจและนักลงทุนสัมพันธ์ ฝ่ายบริหารสินทรัพย์ รวมถึงข้อจำกัดในการปฏิบัติงาน และแนวทางในการแก้ไข
 - (5) ข้อจำกัดของระบบการควบคุมภายในและระบบการปฏิบัติงานของบริษัท ในการทำหน้าที่ผู้จัดการกองทรัสต์ รวมถึงการรายงานความคืบหน้าในการแก้ปัญหา
 - (6) ผลการดำเนินงานของผู้เช่าหลัก
- (ค) เรื่องที่คณะกรรมการพิจารณาเพื่ออนุมัติ
- (1) งบประมาณประจำปีของกองทรัสต์ แผนธุรกิจ ประจำปี รวมถึงกลยุทธ์ทางธุรกิจของกองทรัสต์ประจำปี ที่ได้จัดทำขึ้น
 - (2) การจ่ายประโยชน์ตอบแทนระหว่างกาลของกองทรัสต์
 - (3) งบการเงินระหว่างกาล งบการเงินประจำปี ของกองทรัสต์
 - (4) รายการระหว่างกัน หรือ รายการใด ๆ ที่อาจก่อให้เกิดความขัดแย้งทางผลประโยชน์กับการดำเนินงานของกองทรัสต์
 - (5) ค่าใช้จ่ายที่จำเป็นของกองทรัสต์ แต่อยู่นอกเหนืองบประมาณของกองทรัสต์
 - (6) การกำหนดวันประชุมผู้ถือหุ้นหน่วยทรัสต์ และ วาระการประชุมผู้ถือหุ้นหน่วยทรัสต์
 - (7) เรื่องอื่นใดที่ต้องพิจารณาและอนุมัติโดยที่ประชุมผู้ถือหุ้นหน่วยทรัสต์
 - (8) เรื่องอื่นใดที่สำคัญและมีความเกี่ยวข้องกับการดำเนินงานของกองทรัสต์

10.4 การดูแลเรื่องการใช้ข้อมูลภายใน

บริษัทฯ จัดให้มีการแบ่งแยกหน่วยงานของบริษัท เป็นสัดส่วนชัดเจน เพื่อป้องกันการใช้ประโยชน์จากข้อมูลภายใน และได้กำหนดแนวทางการป้องกันการล่วงรู้ข้อมูลภายใน ดังนี้

ฝ่ายกำกับการปฏิบัติงานจะดำเนินการตรวจสอบว่าแต่ละฝ่ายงานมีการจัดทำบัญชีคุมเอกสารและจัดเก็บเอกสารที่เกี่ยวข้องกับฝ่ายงานของตนอย่างน้อยปีละ 1 (หนึ่ง) ครั้ง โดยต้องมีการจัดทำบัญชีและจัดเก็บเอกสารอย่างน้อยในเรื่องดังนี้

- 1) การจัดตั้งกองทรัสต์ หรือการเสนอขายหน่วยทรัสต์ที่ออกใหม่
- 2) การจ่ายประโยชน์ตอบแทนแก่ผู้ถือหุ้นหน่วยทรัสต์
- 3) การเพิ่มทุนของกองทรัสต์ (ถ้ามี)
- 4) การลดทุนของกองทรัสต์ (ถ้ามี)
- 5) การดำเนินการใด ๆ ที่อาจส่งผลกระทบต่อกองทรัสต์อย่างมีนัยสำคัญ เช่น ข้อพิพาท หรือข้อร้องเรียนจากผู้ถือหุ้นหน่วยทรัสต์ หรือบุคคลภายนอก

ฝ่ายกำกับการปฏิบัติงานจะนำเสนอระบบ Watch List (WL) และ Restricted List (RL) เพื่อควบคุมดูแลกรรมการ ผู้บริหาร พนักงานของบริษัทฯ และผู้ที่เกี่ยวข้องกับการบริหารจัดการกองทรัสต์ ในการซื้อหรือขายหน่วยทรัสต์ของกองทรัสต์ที่บริษัทฯ จัดการ เพื่อให้คณะกรรมการบริษัทฯ พิจารณาอนุมัติ

เมื่อคณะกรรมการบริษัท อนุมัติแล้ว ฝ่ายกำกับการปฏิบัติงาน โดยความร่วมมือและสนับสนุนข้อมูลจากฝ่ายงานที่เกี่ยวข้อง จะ ควบคุมดูแลระบบ Watch List (WL) และ Restricted List (RL) และจัดทำทะเบียน WL และ RL รวมทั้ง ดำเนินการแจ้งให้ บุคคลที่เกี่ยวข้องรับทราบว่ามีหน่วยทรัสต์ของกองทรัสต์ใดของบริษัทฯ จัดการอยู่นั้นอยู่ในกลุ่ม WL หรือ RL เพื่อให้บุคคลดังกล่าว ปฏิบัติตามนโยบายและหลักปฏิบัติฉบับนี้ตั้งแต่ได้รับการแจ้ง ซึ่งจะได้แจ้งก่อนอย่างน้อยเป็นเวลา 3 (สาม) วัน ดังนี้

- 1) หากมีการแจ้งหน่วยทรัสต์ของกองทรัสต์ของบริษัทฯ บริหารจัดการเป็นกลุ่ม WL บุคคลดังกล่าวนั้นยังคงซื้อขาย หน่วยทรัสต์ได้โดยต้องสามารถพิสูจน์ได้ว่าการซื้อขายหน่วยทรัสต์นั้นไม่ได้เกิดจากการใช้ข้อมูลที่ตนเองมีมากกว่า บุคคลทั่วไป
- 2) หากมีการแจ้งหน่วยทรัสต์ของกองทรัสต์ที่บริษัทฯ บริหารจัดการเป็นกลุ่ม RL บุคคลดังกล่าวนั้นจะไม่สามารถซื้อขายหน่วย ทรัสต์ได้ตลอดระยะเวลาที่ RL ยังมีผลบังคับใช้ และภายหลังจากที่ได้มีการเปิดเผยข้อมูลต่อสาธารณชนแล้วเป็นเวลา 2 (สอง) รอบการซื้อขายหลักทรัพย์ในตลาดหลักทรัพย์

ทั้งนี้ จะสามารถทำการซื้อขายหน่วยทรัสต์ของกองทรัสต์ที่ถูกจัดอยู่กลุ่ม WL หรือ RL ข้างต้นได้ตามปกติอีกครั้งภายหลังจาก ที่ฝ่ายกำกับการปฏิบัติงานได้มีการแจ้งยกเลิก WL และ/หรือ RL ตามหลักเกณฑ์ในข้อ 1) หรือ 2) แล้วจัดให้มีระบบ Chinese Wall เพื่อป้องกันการรั่วไหลของข้อมูลภายใน ได้แก่

- 1) กำหนดบุคคลที่มีส่วนร่วมในการพิจารณาและรับทราบข้อมูลภายใน (Access Person) ได้แก่
 - 1.1) บุคคลที่มีหน้าที่เกี่ยวข้องกับการพิจารณาหรือตัดสินใจลงทุน และ/หรือ วิเคราะห์ และ/หรือเสนอแนะเกี่ยวกับการ ซื้อขายทรัพย์สินหลักของกองทรัสต์
 - 1.2) บุคคลที่ได้รับอนุญาตให้เข้าถึงข้อมูลภายในที่ไม่ได้เปิดเผยเป็นการทั่วไป เช่น ข้อมูลทางการเงิน การดำเนินงาน ของกองทรัสต์ ข้อร้องเรียนหรือข้อพิพาท เป็นต้น

ทั้งนี้ ฝ่ายกำกับการปฏิบัติงาน จะดำเนินการปรับปรุงรายชื่อบุคคลที่สามารถเข้าถึงข้อมูลภายใน (Access Person) ให้เป็น ปัจจุบันทุกครั้งที่มีการโยกย้ายหรือเปลี่ยนแปลงตำแหน่งหน้าที่งาน

- 2) บุคคลที่สามารถเข้าถึงข้อมูลภายใน (Access Person) อาจเป็นกรรมการ ผู้บริหาร หรือพนักงาน หรือบุคคลอื่น จากภายนอก โดยฝ่ายกำกับการปฏิบัติงานจะกำหนดให้บุคคลดังกล่าวต้องปฏิบัติตามระเบียบกฎเกณฑ์ที่เกี่ยวข้อง ของบริษัทฯ โดยเคร่งครัดและอนุญาตให้เข้าถึงได้เฉพาะข้อมูลที่เป็นต้องใช้ในการปฏิบัติงาน โดยไม่มีลักษณะงาน หรือตำแหน่งงานที่ก่อให้เกิดความขัดแย้งทางผลประโยชน์
 - 2.1) บริษัทฯ จะจัดให้บุคคลที่สามารถเข้าถึงข้อมูลภายใน (Access Person) มีรหัสผ่านในการเข้าถึงข้อมูล อิเล็กทรอนิกส์ และสถานที่จัดเก็บข้อมูลที่อยู่ในรูปของเอกสารในส่วนที่เกี่ยวข้องกับการปฏิบัติงานของตนแยก ต่างหากจากกัน
 - 2.2) บริษัทฯ จะจัดให้มีระบบป้องกันมิให้บุคคลที่ไม่ใช่กลุ่มบุคคลที่สามารถเข้าถึงข้อมูลภายใน (Access Person) เข้าถึงข้อมูลภายในของกองทรัสต์ที่จัดเก็บในระบบคอมพิวเตอร์ และบริษัทฯ จะควบคุมมิให้มีการรั่วไหล ของข้อมูลสำหรับข้อมูลที่อยู่ในรูปของเอกสาร เช่น การจัดเก็บเอกสารในตู้ที่ล็อกกุญแจตามหมวดหมู่เอกสาร เป็นต้น

การติดตามประเด็นเกี่ยวกับการแข่งขันทางธุรกิจ

เพื่อมิให้มีการดำเนินการใด ๆ อันอาจก่อให้เกิดการแข่งขันทางธุรกิจ บริษัทฯ จะควบคุมดูแลมิให้เกิดเหตุการณ์ดังต่อไปนี้

1. กรรมการ ผู้บริหารและพนักงานทุกคนของบริษัทฯ ไปทำหน้าที่ในฐานะกรรมการ ผู้บริหารหรือพนักงานของผู้จัดการ กองทรัสต์อื่น ๆ ที่บริหารจัดการทรัพย์สินหลักประเภทเดียวกันกับกองทรัสต์ของบริษัทฯ จัดการ ตลอดระยะเวลาที่บุคคล ดังกล่าวยังปฏิบัติงานให้แก่บริษัทฯ
2. ผู้บริหารและพนักงานทุกคนของบริษัทฯ ไปทำหน้าที่ในฐานะผู้บริหารหรือพนักงานของนิติบุคคลใด ๆ ที่มีการดำเนิน ธุรกิจอันเป็นการแข่งขันไม่ว่าโดยตรงหรือโดยอ้อมกับการดำเนินธุรกิจของบริษัทฯ ตลอดระยะเวลาที่บุคคลดังกล่าว ยังปฏิบัติงานให้แก่บริษัทฯ

3. ผู้บริหารและพนักงานทุกคนของบริษัทฯ ไปดำเนินธุรกิจหรือกิจการใด ๆ ที่มีการดำเนินธุรกิจอันเป็นการแข่งขันไม่ว่าโดยตรงหรือโดยอ้อมกับการดำเนินธุรกิจของบริษัทฯ ไม่ว่าเพื่อประโยชน์ของตนเองหรือของบุคคลอื่น ตลอดระยะเวลาที่บุคคลดังกล่าวยังปฏิบัติงานให้แก่บริษัทฯ

การเปิดเผยข้อมูลที่เพียงพอต่อผู้ถือหุ้นหรือผู้ลงทุน

บริษัทฯ โดยฝ่ายกำกับดูแลการปฏิบัติงานจะจัดให้มีการเปิดเผยข้อมูลที่เพียงพอต่อผู้ถือหุ้นหรือผู้ลงทุนทราบอย่างเป็นธรรมถึงส่วนได้เสียหรือการได้รับประโยชน์ของบริษัทฯ และบุคคลที่เกี่ยวข้องกับบริษัทฯ จากบุคคลใดที่เป็นคู่ค้ากับกองทรัสต์ ตามลักษณะดังนี้

1. เปิดเผยผ่านตลาดหลักทรัพย์ ตามข้อบังคับของตลาดหลักทรัพย์ หรือช่องทางอื่นใดที่ผู้ถือหุ้นหรือผู้ลงทุนสามารถเข้าถึงข้อมูลการจะเข้าทำธุรกรรม ได้แก่ หนังสือชี้ชวน แบบแสดงรายการข้อมูล หนังสือเชิญประชุมเพื่อขออนุมัติทำรายการต่างๆ และรายงานประจำปีของกองทรัสต์
 2. มีระยะเวลาในการเปิดเผยที่สมเหตุสมผล ซึ่งต้องไม่น้อยกว่า 14 (สิบสี่) วัน หรือ ตามกฎเกณฑ์ประกาศที่เกี่ยวข้อง
- การเปิดเผยส่วนได้เสียหรือการได้รับประโยชน์จากบุคคลใดที่เป็นคู่ค้ากับกองทรัสต์

บริษัทฯ จะเปิดเผยส่วนได้เสียหรือการได้รับประโยชน์ของบริษัทฯ และบุคคลที่เกี่ยวข้องกับบริษัทฯ จากบุคคลใดที่เป็นคู่ค้ากับกองทรัสต์ไว้ในหนังสือชี้ชวน แบบแสดงรายการข้อมูล หนังสือเชิญประชุมเพื่อขออนุมัติทำรายการต่าง ๆ และรายงานประจำปีของกองทรัสต์ เพื่อผู้ลงทุนและทรัสต์จะใช้เป็นข้อมูลประกอบการพิจารณาความเป็นอิสระของ

บริษัทฯ ในการเข้าทำธุรกรรมต่าง ๆ เพื่อกองทรัสต์และความสมเหตุสมผลของธุรกรรมนั้น

ทั้งนี้ บุคคลที่เกี่ยวข้องกับบริษัทฯ ให้ใช้นิยามตามประกาศคณะกรรมการกำกับตลาดทุนว่าด้วยหลักเกณฑ์ในการทำรายการที่เกี่ยวข้องกัน

ส่วนได้เสียหรือการได้รับประโยชน์ที่ต้องพิจารณาเปิดเผย เช่น เจ้าหนี้ ลูกหนี้ ผู้ค้าประกันหรือได้รับการค้าประกัน การถือหุ้นระหว่างกัน หรือมีผู้ถือหุ้นรายใหญ่หรือผู้บริหารเป็นกลุ่มเดียวกัน การให้หรือรับบริการ การซื้อขายระหว่างกัน และการออกค่าใช้จ่ายต่าง ๆ ให้แก่กัน เป็นต้น

10.5 การตัดสินใจลงทุน และการบริหารจัดการกองทรัสต์

10.5.1 กระบวนการและปัจจัยที่ใช้พิจารณาตัดสินใจลงทุน รวมทั้งการบริหารจัดการกองทรัสต์

ในการตัดสินใจลงทุนในอสังหาริมทรัพย์ใด ๆ นั้น ฝ่ายพัฒนาธุรกิจและนักลงทุนสัมพันธ์ โดยความร่วมมือและสนับสนุนจากทุกฝ่ายงาน จะจัดให้มีการคัดเลือกและตรวจสอบ (Due Diligence) อสังหาริมทรัพย์ที่กองทรัสต์จะลงทุนทั้งการลงทุนครั้งแรกและการลงทุนเพิ่มเติมด้วยความรอบคอบและระมัดระวัง สอดคล้องกับนโยบายการลงทุนตามสัญญาก่อตั้งทรัสต์ แบบแสดงรายการข้อมูล หนังสือชี้ชวน วัตถุประสงค์ในการจัดตั้งกองทรัสต์ ระเบียบ และกฎหมายที่เกี่ยวข้อง โดยต้องบันทึกและจัดเก็บข้อมูลรวมทั้งเอกสาร หลักฐานเกี่ยวกับการคัดเลือก การตรวจสอบ และการตัดสินใจที่จะลงทุนหรือไม่ลงทุนในทรัพย์สินใดทรัพย์สินหนึ่งไว้เป็นหลักฐานอ้างอิง โดยขั้นตอนในการดำเนินงานของมีดังนี้

10.5.1.1 ขั้นตอนการดำเนินงาน

- (1) ฝ่ายพัฒนาธุรกิจและนักลงทุนสัมพันธ์จัดทำการศึกษาเลือกทรัพย์สินหลักที่จะลงทุน โดยพิจารณาถึงโอกาสและความเป็นไปได้ในการลงทุน รวมถึงความเสี่ยงในการลงทุนหรือได้มาซึ่งทรัพย์สินหลักนั้น รวมทั้ง รายละเอียดเบื้องต้นเกี่ยวกับที่ตั้งและประเภทของทรัพย์สิน และการจัดโครงสร้างเงินทุนของกองทรัสต์ในการลงทุนในทรัพย์สินนั้นตามหลักการในระบบและขั้นตอนการจัดโครงสร้างเงินทุนของกองทรัสต์ และเสนอต่อกรรมการผู้จัดการ และเมื่อกรรมการผู้จัดการ พิจารณาว่ามีความเหมาะสมน่าลงทุน และสอดคล้องกับนโยบายการลงทุนของกองทรัสต์สำหรับการลงทุนในอสังหาริมทรัพย์ดังกล่าว กรรมการผู้จัดการจะจัดให้มีการนำเสนอต่อคณะกรรมการบริษัทฯ เพื่อพิจารณาอนุมัติในหลักการเบื้องต้น ทั้งนี้ ฝ่ายพัฒนาธุรกิจและนักลงทุนสัมพันธ์จะพิจารณาคัดกรองทรัพย์สินหลักที่กองทรัสต์จะลงทุน โดยเป็นไปตามหลักเกณฑ์ ดังต่อไปนี้

- 1.1) เป็นการลงทุนในอสังหาริมทรัพย์เพื่อให้ได้มาซึ่งกรรมสิทธิ์หรือสิทธิครอบครอง โดยหากเป็นกรณีใดกรณีหนึ่งดังต่อไปนี้ จัดเป็นการได้มาซึ่งสิทธิครอบครอง
 - 1.1.1) เป็นการได้มาซึ่งอสังหาริมทรัพย์ที่มีการออก น.ส.3 ก.
 - 1.1.2) เป็นการได้มาซึ่งสิทธิการเช่าในอสังหาริมทรัพย์ที่มีการออกตราสารแสดงกรรมสิทธิ์หรือสิทธิครอบครองประเภท น.ส. 3 ก.
 - 1.2) อสังหาริมทรัพย์ที่ได้มาต้องไม่อยู่ในบังคับแห่งทรัพย์สินหรือมีข้อพิพาทใด ๆ เว้นแต่บริษัทฯ และทรัสต์ได้พิจารณาโดยมีความเห็นเป็นลายลักษณ์อักษรว่าการอยู่ภายใต้บังคับแห่งทรัพย์สินหรือการมีข้อพิพาทนั้นไม่กระทบต่อการหาประโยชน์จากอสังหาริมทรัพย์ดังกล่าว อย่างมีนัยสำคัญ และเงื่อนไขการได้มาซึ่งอสังหาริมทรัพย์นั้นยังเป็นประโยชน์แก่ผู้ถือหุ้นราย ทรัสต์โดยรวม
 - 1.3) การทำสัญญาเพื่อให้ได้มาซึ่งอสังหาริมทรัพย์ต้องไม่มีข้อตกลงหรือข้อผูกพันใด ๆ ที่อาจส่งผลให้กองทรัสต์ไม่สามารถจำหน่ายอสังหาริมทรัพย์ในราคายุติธรรม (ในขณะที่มีการจำหน่าย) เช่น ข้อตกลงที่ให้สิทธิแก่คู่สัญญาในการซื้ออสังหาริมทรัพย์ของกองทรัสต์ได้ก่อนบุคคลอื่น โดยมีการกำหนดราคาไว้แน่นอนล่วงหน้าแล้ว เป็นต้น หรืออาจมีผลให้กองทรัสต์มีหน้าที่มากกว่าปกติที่ผู้เช่าพึงมีเมื่อสัญญาเช่าสิ้นสุดลง
 - 1.4) อสังหาริมทรัพย์ที่ได้มาต้องพร้อมจะนำไปจัดหาประโยชน์ โดยคิดเป็นมูลค่ารวมกันไม่น้อยกว่าร้อยละ 75 ของมูลค่าหน่วยทรัสต์ที่ขออนุญาตเสนอขายรวมทั้งจำนวนเงินกู้ยืม (ถ้ามี) ทั้งนี้ กองทรัสต์อาจลงทุนในโครงการที่ยังก่อสร้างไม่แล้วเสร็จได้ โดยมูลค่าของเงินลงทุนที่จะทำให้ได้มาและใช้พัฒนาอสังหาริมทรัพย์ให้แล้วเสร็จเพื่อนำไปจัดหาประโยชน์ต้องไม่เกินร้อยละ 10 ของมูลค่าทรัพย์สินรวมของกองทรัสต์ (ภายหลังการเสนอขายหน่วยทรัสต์) และต้องแสดงได้ว่า จะมีเงินทุนหมุนเวียนเพียงพอเพื่อการพัฒนาดังกล่าว โดยไม่ส่งผลกระทบต่อความอยู่รอดของกองทรัสต์
- (2) หากได้รับอนุมัติจากคณะกรรมการบริษัทฯ จะมีการจ้างที่ปรึกษาที่มีความเชี่ยวชาญเฉพาะทาง เช่น ที่ปรึกษาทางการเงิน ผู้สอบบัญชี ที่ปรึกษากฎหมาย หรือที่ปรึกษาทางวิศวกรรม เป็นต้น เพื่อมาดำเนินการศึกษาในประเด็นต่าง ๆ ที่มีความเกี่ยวข้องกับการพิจารณาตัดสินใจลงทุนในอสังหาริมทรัพย์ และตรวจสอบและสอบทาน (Due Diligence) อสังหาริมทรัพย์ที่กองทรัสต์จะลงทุน ตามหลักเกณฑ์ที่กำหนดในข้อ 10.6.2 และฝ่ายพัฒนาธุรกิจและนักลงทุนสัมพันธ์จะประเมินความเสี่ยงด้านต่าง ๆ ที่อาจเกิดจากการลงทุนในอสังหาริมทรัพย์นั้น ๆ พร้อมทั้งจัดให้มีแนวทางการบริหารความเสี่ยงด้วย ทั้งนี้ ความเสี่ยงดังกล่าวให้หมายความรวมถึงความเสี่ยงที่เกี่ยวข้องกับการพัฒนาหรือก่อสร้างอสังหาริมทรัพย์ (ถ้ามี) เพื่อให้มั่นใจได้ว่าบริษัทฯ ได้มีการศึกษาและพิจารณาข้อมูลและปัจจัยต่าง ๆ ที่สำคัญเกี่ยวกับการตัดสินใจลงทุนในอสังหาริมทรัพย์อย่างครบถ้วน ถูกต้องและเพียงพอ
 - (3) เมื่อพิจารณาได้ข้อมูลผลการศึกษาเชิงลึกตามข้อ 2) แล้ว และฝ่ายพัฒนาธุรกิจและนักลงทุนสัมพันธ์พิจารณาว่าอสังหาริมทรัพย์นั้นผ่านเกณฑ์ที่บริษัทฯ กำหนด ฝ่ายพัฒนาธุรกิจและนักลงทุนสัมพันธ์จะนำเสนอต่อกรรมการผู้จัดการเพื่อพิจารณาข้อมูลก่อนการดำเนินการตามกระบวนการการได้มาซึ่งทรัพย์สินหลักเพิ่มเติมตามข้อ 10.6.3 ซึ่งรวมถึงการดำเนินการขอความเห็นชอบจากทรัสต์ว่าการลงทุนและ/หรือ ได้มาในทรัพย์สินดังกล่าวเป็นไปตามข้อกำหนดของสัญญาก่อตั้งทรัสต์ สัญญาที่เกี่ยวข้องและกฎหมายที่เกี่ยวข้อง และการดำเนินการขออนุมัติตามเกณฑ์ที่กำหนดตามสัญญาก่อตั้งทรัสต์และกฎหมายที่เกี่ยวข้อง
 - (4) ในกรณีที่เป็นการพิจารณาจำหน่ายไปซึ่งทรัพย์สินหลัก ฝ่ายพัฒนาธุรกิจและนักลงทุนสัมพันธ์จะจัดทำการประเมินทรัพย์สินหลักที่จะจำหน่ายไป โดยพิจารณาถึงข้อดี ข้อเสีย และโอกาสในการสร้างกำไร รวมถึงความเสี่ยงในการจำหน่ายไปซึ่งทรัพย์สินหลักนั้น และเสนอต่อกรรมการผู้จัดการ และคณะกรรมการบริษัทฯ เพื่อพิจารณาอนุมัติในหลักการเบื้องต้น โดยฝ่ายพัฒนาธุรกิจและนักลงทุนสัมพันธ์จะ

ดำเนินการตามกระบวนการการจำหน่ายไปซึ่งทรัพย์สินหลักตามข้อ 10.6.4 ซึ่งรวมถึงการดำเนินการขอความเห็นชอบจากทรัสต์ว่าการจำหน่ายไปซึ่งทรัพย์สินดังกล่าวเป็นไปตามข้อกำหนดของสัญญาก่อตั้งทรัสต์ สัญญาที่เกี่ยวข้อง และกฎหมายที่เกี่ยวข้อง และการดำเนินการขออนุมัติตามเกณฑ์ที่กำหนดตามสัญญาก่อตั้งทรัสต์และกฎหมายที่เกี่ยวข้อง

10.5.1.2 การตรวจสอบและสอบทาน (Due Diligence) อสังหาริมทรัพย์ที่กองทรัสต์จะลงทุน

เมื่อบริษัท พิจารณาคัดเลือกทรัพย์สินหลักที่จะลงทุนตามขั้นตอนที่กำหนดแล้ว ก่อนการได้มาซึ่งทรัพย์สินหลักและอุปกรณ์ (ถ้ามี) ในแต่ละครั้ง บริษัทฯ จะดำเนินการตรวจสอบหรือสอบทาน (Due Diligence) ข้อมูลและสัญญาต่าง ๆ ที่เกี่ยวข้องกับทรัพย์สินหลักและอุปกรณ์ (ถ้ามี) เช่น ข้อมูลด้านการเงินและกฎหมาย เป็นต้น เพื่อประกอบการตัดสินใจลงทุนและการเปิดเผยข้อมูลที่ต้อง ทั้งนี้ ในการดำเนินการตรวจสอบและสอบทาน (Due Diligence) ดังกล่าว บริษัทฯ จะจัดให้มีการตรวจสอบและสอบทานในเรื่องต่าง ๆ ดังต่อไปนี้

การตรวจสอบและสอบทานเกี่ยวกับอสังหาริมทรัพย์และคู่สัญญา

- (1) ศึกษาความสามารถของคู่สัญญาในการเข้าทำนิติกรรม ตลอดจนความครบถ้วน ถูกต้องและบังคับได้ตามกฎหมายของเอกสารสิทธิหรือเอกสารสัญญาที่เกี่ยวข้อง ในกรณีที่อสังหาริมทรัพย์ที่จะลงทุนอยู่ในต่างประเทศ ต้องตรวจสอบและสอบทานความสามารถของกองทรัสต์ในการได้มาและถือครองอสังหาริมทรัพย์ตามกฎหมายของประเทศดังกล่าว โดยต้องจัดให้มีการเห็นของที่ปรึกษาทางกฎหมายที่เชี่ยวชาญในกฎหมายของประเทศนั้น ๆ ประกอบการตรวจสอบและสอบทานด้วย ทั้งนี้ เพื่อให้มั่นใจได้ว่าการจำหน่าย จ่าย โอน อสังหาริมทรัพย์ หรือการเข้าทำสัญญาที่เกี่ยวข้องกับอสังหาริมทรัพย์เพื่อกองทรัสต์เป็นไปอย่างถูกต้องและมีผลใช้บังคับได้ตามกฎหมาย
- (2) ศึกษาสภาพของอสังหาริมทรัพย์ที่กองทรัสต์จะลงทุน โดยอย่างน้อยต้องมีการศึกษารายละเอียดในประเด็น ดังนี้
 - 2.1) พิจารณาทำเลที่ตั้ง สภาพเศรษฐกิจ และสภาพการณ์แข่งขันของตลาดอสังหาริมทรัพย์ประเภทนั้นในช่วงที่ผ่านมา รวมทั้งแนวโน้ม ความต่อเนื่องและความสม่ำเสมอของรายได้จากอสังหาริมทรัพย์ประเภทนั้นในอนาคต เช่น
 - (1) พิจารณาอัตราพื้นที่ที่ปล่อยเช่าได้ หรืออัตราการใช้พักรถโรงแรม (Occupancy Rate) ย้อนหลังอย่างน้อย 3 ปี (กรณีเป็นอสังหาริมทรัพย์ที่เริ่มเปิดดำเนินการมาแล้วน้อยกว่า 3 ปี ให้ใช้ข้อมูลตั้งแต่เริ่มเปิดดำเนินการ) เพื่อประเมินความสามารถในการแข่งขันเปรียบเทียบกับคู่แข่ง
 - (2) พิจารณาอัตราหรือราคาเช่าของอสังหาริมทรัพย์นั้นในช่วงที่ผ่านมาเปรียบเทียบกับคู่แข่ง เพื่อประเมินโอกาสในการสร้างรายได้และเพิ่มผลตอบแทนในอนาคต
 - (3) วิเคราะห์ข้อมูลอื่น ๆ ที่มีความเกี่ยวข้องกับสภาพตลาดอสังหาริมทรัพย์นั้น เช่น การขยายตัวทางเศรษฐกิจซึ่งจะมีผลต่ออุปสงค์ (Demand) และ อุปทาน (Supply) ในตลาด
 - 2.2) พิจารณามูลค่าของอสังหาริมทรัพย์ ต้องมีขนาดใหญ่เพียงพอที่จะทำให้เกิดการประหยัดขนาดการลงทุน (Economy of Scale) ในการบริหารจัดการกองทรัสต์
 - 2.3) วิเคราะห์ฐานะการเงิน ผลการดำเนินงาน และความสามารถในการก่อให้เกิดประโยชน์สุทธิของอสังหาริมทรัพย์นั้น ๆ ในอดีต (Track Record) อย่างน้อยในช่วง 3 ปีที่ผ่านมา และในช่วง 2 ปีล่าสุดต้องพิจารณาผลการดำเนินงานในแต่ละเดือนเพื่อประเมินความผันผวนของรายได้ตามฤดูกาล (Seasonal Effect) (กรณีเป็นอสังหาริมทรัพย์ที่เริ่มเปิดดำเนินการมาแล้วน้อยกว่า 3 ปี ให้ใช้ข้อมูลตั้งแต่เริ่มเปิดดำเนินการ) เช่น

- 2.3.1 วิเคราะห์ค่าใช้จ่ายและกำไรจากการปล่อยเช่าในอดีตว่าอยู่ในระดับสูงกว่าหรือต่ำกว่าหรือใกล้เคียงกับอสังหาริมทรัพย์ประเภทเดียวกันหรือใกล้เคียงกันเพื่อพิจารณาแนวทางในการควบคุมและปรับปรุงค่าใช้จ่ายเพื่อสร้างผลตอบแทนที่ดีให้แก่กองทรัสต์
- 2.3.2 กรณีเป็นอสังหาริมทรัพย์ที่สร้างขึ้นใหม่และไม่มีผลการดำเนินงานในอดีต (Track Record) หรือเป็นอสังหาริมทรัพย์ที่เริ่มเปิดดำเนินการมาแล้วน้อยกว่า 3 ปี การศึกษาจะพิจารณาผลประกอบการของอสังหาริมทรัพย์ประเภทใกล้เคียงกันที่อยู่ในทำเลที่ตั้งใกล้เคียงกัน และวิเคราะห์อุปสงค์ (Demand) และอุปทาน (Supply) ของอสังหาริมทรัพย์ประเภทนั้น เพื่อประเมินความเสี่ยงและความผันผวนของรายได้ และความเหมาะสมในการลงทุนระยะยาว
- 2.3.3 กรณีอสังหาริมทรัพย์อยู่ในทำเลที่ตั้งซึ่งมีศักยภาพที่จะเพิ่มรายได้ค่าเช่าให้มากขึ้นกว่าผลการดำเนินงานในอดีต (Track Record) ที่ผ่านมา ประกอบกับอาคารยังอยู่ในสภาพดีสามารถใช้จ่ายค่าประโยชน์ได้โดยไม่จำเป็นต้องลงทุนเพิ่มเติมเป็นจำนวนมาก หากกองทรัสต์จะลงทุนในอสังหาริมทรัพย์นั้น บริษัทฯ จะมีการกำหนดแผนงานที่ชัดเจนเกี่ยวกับการปรับปรุงการบริหารจัดการหรือแผนการตลาด ที่จะทำให้อสังหาริมทรัพย์นั้นจัดหาผลประโยชน์ได้มากขึ้นในอนาคตได้อย่างไร
- 2.4) วิเคราะห์และประเมินผู้เช่าในช่วงที่ผ่านมา เช่น ประวัติการจ่ายชำระค่าเช่า ข้อมูลการต่อสัญญาเช่าของผู้เช่ารายเดิม การปรับเพิ่มค่าเช่า ประเภทธุรกิจและสัญญาของผู้เช่า สัดส่วนผู้เช่ารายใหญ่ เป็นต้น เพื่อระบุความเสี่ยงที่อาจเกิดขึ้นจากการปล่อยเช่า และวางแผนป้องกันความเสี่ยง รวมทั้งเปิดเผยเป็นปัจจัยความเสี่ยงไว้ในแบบแสดงรายการข้อมูลและหนังสือชี้ชวนของกองทรัสต์ ให้ผู้ลงทุนได้ทราบโดยชัดเจน
- ตัวอย่างเช่น กรณีที่อสังหาริมทรัพย์มีการพึ่งพิงรายได้ค่าเช่าจากลูกค้ากลุ่มใดกลุ่มหนึ่งอย่างมีนัยสำคัญ (เช่น เกินกว่าร้อยละ 30 ของรายได้ค่าเช่าทั้งหมด) บริษัทฯ จะพิจารณาแนวโน้มธุรกิจของผู้เช่ารายใหญ่เหล่านี้ เนื่องจากหากสภาพธุรกิจไม่ดี อาจไม่ต่อสัญญาเช่า ซึ่งจะกระทบต่อรายได้ของกองทรัสต์ได้ และบริษัทฯ จะเปิดเผยเป็นปัจจัยความเสี่ยงไว้ในแบบแสดงรายการข้อมูลและหนังสือชี้ชวน และ/หรือ รายงานที่เกี่ยวข้อง
- 2.5) จัดให้มีการตรวจสอบความแข็งแรงของอาคารสิ่งปลูกสร้างและสภาพของทรัพย์สินภายในอาคารสิ่งปลูกสร้าง เพื่อให้มั่นใจได้ว่าอยู่ในสภาพดีพร้อมจัดหาผลประโยชน์ได้ทันที ตรวจสอบประวัติการซ่อมแซมหรือต่อเติมอาคารสิ่งปลูกสร้างว่ากระทำได้โดยถูกต้องตามหลักวิศวกรรม ตรวจสอบประวัติการตรวจเช็คและซ่อมบำรุงของสาธารณูปโภค และอุปกรณ์ต่าง ๆ ภายในอาคารว่ามีการดำเนินการโดยครบถ้วนตามรอบระยะเวลาที่เหมาะสม เพื่อให้สามารถใช้ประโยชน์ได้เป็นระยะเวลานาน
- กรณีเป็นอาคารเก่าไม่ทันสมัยทำให้ไม่สามารถแข่งขันกับตลาดในบริเวณใกล้เคียง หรือเป็นอาคารที่ก่อสร้างมานานและอยู่ในสภาพทรุดโทรมหรือใกล้ถึงรอบที่ต้องปรับปรุง ซ่อมแซมในระยะเวลาอันใกล้ หากจะให้กองทรัสต์ซื้ออสังหาริมทรัพย์นั้น บริษัทฯ ต้องคำนึงถึงค่าใช้จ่ายในการซ่อมแซมปรับปรุงที่จำเป็นต้องเกิดขึ้นเพื่อนำไปหักออกจากราคาซื้อ (หากราคาซื้ออ้างอิงจากราคาประเมินโดยที่ผู้ประเมินกำหนดสมมติฐานเกี่ยวกับค่าใช้จ่ายในการซ่อมแซมน้อยเกินไป) รวมทั้งต้องเปิดเผยในแบบแสดงรายการข้อมูลและหนังสือชี้ชวนให้ชัดเจนเกี่ยวกับความเสี่ยงจากสภาวะการแข่งขัน (อันเป็นผลจากอาคารเก่า) ความเพียงพอของสภาพคล่องของกองทรัสต์ที่จะรองรับค่าใช้จ่ายและเวลาที่ต้องใช้ในการซ่อมบำรุงภายหลังการซื้อทรัพย์สินซึ่งจะมีผลกระทบต่อผลตอบแทนของกองทรัสต์

- 2.6) ตรวจสอบการปฏิบัติตามกฎหมายเกี่ยวกับการควบคุมอาคารสิ่งปลูกสร้าง ดังนี้
- 2.6.1 ตรวจสอบว่ามีเอกสารหลักฐานซึ่งบ่งชี้ว่ามีการก่อสร้างถูกต้องตามมาตรฐานความปลอดภัยที่ยอมรับกันทั่วไป
- 2.6.2 ตรวจสอบการซ่อมแซมหรือต่อเติมดัดแปลงสิ่งปลูกสร้างที่ผ่านมาว่ามีการปฏิบัติเป็นไปตามมาตรฐานความปลอดภัยที่หน่วยงานทางการกำหนดหรือไม่
- 2.6.3 กรณีมีเหตุแผ่นดินไหวในพื้นที่บริเวณนั้น หรืออาคารสิ่งปลูกสร้างเคยมีเหตุเพลิงไหม้ ต้องตรวจสอบเป็นพิเศษในเรื่องความแข็งแรงของโครงสร้างอาคาร ระบบสาธารณูปโภค ภายในอาคาร (เช่น ระบบป้องกันอัคคีภัย ทางหนีไฟ ลิฟต์ บันไดเลื่อน ระบบปรับอากาศ ภายในอาคาร เป็นต้น) ว่าได้รับการตรวจเช็คและซ่อมบำรุงตามรอบระยะเวลาที่เหมาะสมหรือไม่
- ทั้งนี้ ภายหลังจากซื้ออสังหาริมทรัพย์ บริษัทฯ จะจัดให้มีการตรวจสอบเป็นประจำทุกปีเพื่อให้มั่นใจว่าอสังหาริมทรัพย์ที่กองทรัสต์ได้ลงทุน มีการปฏิบัติโดยถูกต้องครบถ้วนตามข้อกำหนดต่าง ๆ ในกฎหมายควบคุมอาคารสิ่งปลูกสร้างด้วย
- 2.7) ตรวจสอบการปฏิบัติตามกฎหมายสิ่งแวดล้อม เช่น ตรวจสอบว่าอาคารสิ่งปลูกสร้างประเภทที่จะไปลงทุนนั้น กฎหมายกำหนดให้ต้องมีการจัดทำรายงานวิเคราะห์ผลกระทบต่อสิ่งแวดล้อมเสนอต่อหน่วยงานทางการก่อนที่จะก่อสร้างหรือไม่ และปัจจุบันได้มีการปฏิบัติแล้วหรือไม่ เป็นต้น
- 2.8) ตรวจสอบกรรมสิทธิ์ และ/หรือ สิทธิครอบครองในอสังหาริมทรัพย์ สิ่งปลูกสร้าง หรือทรัพย์สินใด ๆ บนอสังหาริมทรัพย์นั้นว่าผู้จำหน่ายอสังหาริมทรัพย์ให้กองทรัสต์เป็นผู้ที่มี หรือเป็นผู้ที่จะมีกรรมสิทธิ์ และ/หรือ สิทธิครอบครองโดยถูกต้องตามกฎหมาย และเอกสารต่าง ๆ ที่ใช้ในการจดทะเบียนการโอนและรับโอน หรือเอกสารให้ความยินยอมในการซื้อขายอสังหาริมทรัพย์นั้นมีการจัดทำโดยถูกต้องตามกฎหมายที่เกี่ยวข้อง
- 2.9) ตรวจสอบขอบเขตของที่ดินที่จะซื้อหรือเช่าว่ามีการรังวัดที่ดินเพื่อทำหมุดแบ่งเขตที่ดินโดยชัดเจน เพื่อป้องกันปัญหาการรุกล้ำพื้นที่ หรือปัญหาได้รับมอบที่ดินไม่ครบถ้วนตามโฉนดที่ดิน กรณีการลงทุนในกรรมสิทธิ์ และ/หรือ สิทธิครอบครองในอสังหาริมทรัพย์
- 2.10) ตรวจสอบว่าอสังหาริมทรัพย์ไม่ได้ติดภาระผูกพันตามกฎหมายหรือสัญญา หรือมีข้อพิพาทใด ๆ ที่จะเป็นข้อจำกัดในการจัดหาผลประโยชน์ในระยะต่อไป เช่น
- 2.10.1 หากหน่วยงานรัฐไม่ต่อสัญญาเช่าที่ดินให้แก่เจ้าของสิทธิการเช่าอสังหาริมทรัพย์ที่จะจำหน่ายให้แก่กองทรัสต์ จะทำให้การจัดหาผลประโยชน์บนสิทธิการเช่าอสังหาริมทรัพย์นั้นต้องสิ้นสุด หรือต้องเปลี่ยนแปลงรูปแบบการจัดหาผลประโยชน์ใหม่เป็นแบบอื่น
- 2.10.2 มีข้อร้องเรียนจากผู้เช่าหรือผู้พักอาศัยในบริเวณใกล้เคียง ซึ่งจะมีผลต่อการปล่อยเช่าพื้นที่ของกองทรัสต์ในระยะต่อไป เป็นต้น
- 2.11) ตรวจสอบว่าอสังหาริมทรัพย์ที่จะซื้อนั้นมีทางเข้าออกหรือไม่ หากไม่มีและต้องใช้ทางเข้าออกซึ่งเป็นของบุคคลอื่น บริษัทฯ ต้องจัดให้มีการจดทะเบียนภาระจำยอม ภาระติดพัน หรือสิทธิอื่นใดที่ทำให้อสังหาริมทรัพย์นั้นใช้ทางเข้าออกของบุคคลอื่นให้แก่กองทรัสต์ ในกรณีที่บริษัทฯ ได้รับข้อมูลว่าทางเข้าออกเป็นที่สาธารณะ บริษัทฯ ต้องตรวจสอบว่าทางเข้าออกนั้นเป็นที่สาธารณะจริงตามที่ได้รับแจ้งด้วย
- 2.12) พิจารณาความเหมาะสมของราคาซื้ออสังหาริมทรัพย์ หรือราคาสิทธิการเช่าอสังหาริมทรัพย์ โดยต้องเป็นราคาที่ให้ผลตอบแทนคุ้มค่ากับการลงทุนในระยะยาว และสอดคล้องกับเงื่อนไขการจัดหาผลประโยชน์ที่ตกลงกันไว้กับผู้สนับสนุน (Sponsor) รวมทั้งต้องคำนึงถึงภาระค่า

ใช้จ่ายต่าง ๆ ที่กองทรัสต์จะต้องรับผิดชอบภายหลังการซื้อ (เช่น ค่าใช้จ่ายในการซ่อมแซม ปรับปรุงอาคารเนื่องจากทรุดโทรมมากจนกระทบต่อการจัดหาประโยชน์ภายหลังจากที่ซื้อมา หรือค่าใช้จ่ายในการรื้อถอนสิ่งปลูกสร้างเมื่อครบอายุสัญญาเช่า (Leasehold)) และกำหนด อัตราคิดลด (Discount Rate) ในการคิดมูลค่าปัจจุบันของกระแสรายได้สุทธิในอนาคต ให้เหมาะสมกับความเสี่ยงของความผันผวนของรายได้ค่าเช่าในอนาคต

- 2.13) ตรวจสอบข้อมูลการชำระภาษีหรือค่าใช้จ่ายต่าง ๆ บนอสังหาริมทรัพย์ว่าได้มีการชำระต่อ หน่วยงานที่เกี่ยวข้องอย่างถูกต้องครบถ้วน
- (3) ในกรณีกองทรัสต์ให้เช่าแก่ผู้เช่าทรัพย์สินหลักของกองทรัสต์ วิเคราะห์สถานะของผู้เช่าทรัพย์สินหลัก ของกองทรัสต์ และความพร้อมในการบริหารจัดการอสังหาริมทรัพย์ของกองทรัสต์ อาทิ ความสามารถ ของคู่สัญญาในการเข้าทำนิติกรรม ความพร้อมในด้านระบบงาน ความพร้อมในด้านบุคลากรและ ประสิทธิภาพที่เกี่ยวข้อง เป็นต้น

การตรวจสอบและสอบถามเกี่ยวกับข้อพิจารณาในการทำสัญญา

- (1) กรณีที่กองทรัสต์มีการลงทุนในสิทธิการเช่าอสังหาริมทรัพย์ (Leasehold) ต้องพิจารณาเกี่ยวกับการ กำหนดเงื่อนไขต่าง ๆ เพื่อรักษาประโยชน์ของกองทรัสต์ เช่น
- 1.1) สัญญาเช่าไม่มีเงื่อนไขที่ทำให้กองทรัสต์มีหน้าที่มากกว่าหน้าที่อันเป็นปกติที่ผู้เช่าต้องกระทำ
- 1.2) ไม่มีการกำหนดเงื่อนไขที่ผู้ให้เช่าสามารถยกเลิกสัญญาเช่าแก่กองทรัสต์ได้โดยทันทีแม้ว่า กองทรัสต์จะมีได้กระทำผิดเงื่อนไขใด ๆ ในสัญญา
- 1.3) มีเงื่อนไขที่ให้สิทธิแก่กองทรัสต์ในการบอกเลิกสัญญาเช่ากับผู้ให้เช่าได้ทันที ในกรณีที่ผู้ให้เช่า กระทำผิดเงื่อนไขของสัญญาเช่า
- 1.4) มีการกำหนดรายละเอียด เงื่อนไข และสิทธิของกองทรัสต์ในการต่ออายุสัญญาเช่า
- 1.5) มีการกำหนดเงื่อนไขและสิทธิของกองทรัสต์ที่จะซื้ออสังหาริมทรัพย์ที่เช่านั้นได้ก่อนเป็นลำดับแรก ในราคาไม่สูงไปกว่าราคาที่มีบุคคลอื่นเสนอซื้อ หากผู้ให้เช่าประสงค์จะจำหน่ายอสังหาริมทรัพย์ นั้น
- 1.6) มีการกำหนดเงื่อนไขและสิทธิของกองทรัสต์ในการจำหน่ายสิทธิการเช่า (เช่น หากในระยะต่อ มา อสังหาริมทรัพย์นั้นมีราคาเพิ่มขึ้น และกองทรัสต์ได้กำไรจากการจำหน่ายทรัพย์สิน สูงกว่า กำไรจากการปล่อยเช่า กองทรัสต์ก็มีทางเลือกในการจำหน่ายทรัพย์สินได้ เป็นต้น)
- (2) พิจารณากำหนดให้ชัดเจนว่าภาระภาษี และ/หรือ ค่าใช้จ่ายต่าง ๆ ซึ่งรวมถึงการประกันภัยต่าง ๆ ตาม กฎหมาย และ/หรือ ตามแบบแสดงรายการข้อมูลสำหรับอสังหาริมทรัพย์นั้น จะเป็นความรับผิดชอบ ของกองทรัสต์หรือผู้สนับสนุน (Sponsor)
- (3) พิจารณากำหนดมาตรการป้องกันความขัดแย้งทางผลประโยชน์ที่อาจเกิดขึ้น เช่น ผู้สนับสนุน (Sponsor) มีธุรกิจที่แข่งขันกับกองทรัสต์ในบริเวณพื้นที่ใกล้เคียงกัน เป็นต้น
- (4) กรณีที่กองทรัสต์จะลงทุนในสิทธิการเช่าอสังหาริมทรัพย์ในลักษณะที่เป็นการเช่าช่วง จะจัดให้มีมาตรการ ป้องกันความเสี่ยงหรือการเยียวยาความเสียหายที่อาจเกิดขึ้นจากการผิดสัญญาเช่า หรือการไม่ สามารถบังคับตามสิทธิในสัญญาเช่า โดยอาจพิจารณาจัดให้มีการจัดทำประกันภัยสิทธิการเช่า ตามความเหมาะสม
- (5) ก่อนกองทรัสต์จะจ่ายเงินเพื่อซื้อหรือเช่าอสังหาริมทรัพย์ บริษัทฯ ต้องตรวจสอบให้มั่นใจว่ากองทรัสต์ ได้รับโอนกรรมสิทธิ์ และ/หรือ สิทธิครอบครองในอสังหาริมทรัพย์ (กรณีการลงทุนในกรรมสิทธิ์ และ/ หรือ สิทธิครอบครองในอสังหาริมทรัพย์ (Freehold)) หรือได้จดทะเบียนสิทธิการเช่า (กรณีการลงทุน ในสิทธิการเช่าอสังหาริมทรัพย์ (Leasehold)) และ/หรือ ได้มาซึ่งทรัพย์สินอื่นใดในอสังหาริมทรัพย์

ที่ลงทุน รวมทั้งได้รับมอบทรัพย์สินที่วางเป็นหลักประกันแก่กองทรัสต์ หนังสือค้ำประกัน และ/หรือ สัญญาค้ำประกัน ตลอดจนการจดทะเบียนภาระจำยอมต่าง ๆ บนอสังหาริมทรัพย์ เพื่อประโยชน์ในการจัดหาผลประโยชน์ของกองทรัสต์โดยครบถ้วนถูกต้องตามกฎหมายและตรงตามข้อมูลที่เปิดเผยต่อผู้ลงทุนแล้ว และในกรณีที่อสังหาริมทรัพย์ที่กองทรัสต์ได้รับมอบนั้น มีส่วนที่เป็นอาคารสิ่งปลูกสร้างเพอร์นิเจอร์ และ/หรือ อุปกรณ์เครื่องใช้ต่าง ๆ บริษัทฯ ต้องจัดให้มีการจัดทำทะเบียนทรัพย์สินโดยละเอียดเพื่อประโยชน์ในการตรวจสอบความถูกต้องครบถ้วนและความมีอยู่จริงของทรัพย์สินแต่ละรายการที่กองทรัสต์จะได้รับมอบในครั้งแรก รวมทั้ง จัดส่งทะเบียนทรัพย์สินดังกล่าวให้แก่ทรัสต์เพื่อใช้ในการสอบทานการปฏิบัติงานของบริษัทฯ

ทั้งนี้ ฝ่ายพัฒนาธุรกิจและนักลงทุนสัมพันธ์จะบันทึกและจัดเก็บข้อมูล รวมทั้งเอกสารหลักฐานเกี่ยวกับการคัดเลือก การตรวจสอบ และการตัดสินใจที่จะลงทุนหรือไม่ลงทุนในทรัพย์สินใดทรัพย์สินหนึ่งของกองทรัสต์ไว้ด้วย

10.5.1.3 การได้มาซึ่งทรัพย์สินหลักครั้งแรกและการลงทุนเพิ่มเติม

เมื่อฝ่ายพัฒนาธุรกิจและนักลงทุนสัมพันธ์พิจารณาคัดเลือกทรัพย์สินหลักที่จะลงทุน รวมถึงการตรวจสอบหรือสอบทาน (การทำ Due Diligence) เสร็จสิ้นแล้ว และคณะกรรมการบริษัท เห็นสมควรให้ดำเนินการลงทุนในอสังหาริมทรัพย์นั้น ในการดำเนินการเพื่อให้ได้มาซึ่งทรัพย์สินหลักจะต้องเป็นไปตามหลักเกณฑ์ดังต่อไปนี้

- (1) การลงทุนหรือได้มาซึ่งอสังหาริมทรัพย์หรือสิทธิการเช่าอสังหาริมทรัพย์ในครั้งแรกและการลงทุนเพิ่มเติม เพื่อการจัดหาผลประโยชน์จากอสังหาริมทรัพย์หรือสิทธิการเช่าอสังหาริมทรัพย์ดังกล่าว บริษัทฯ จะมีการดำเนินการ ดังต่อไปนี้
 - 1.1) จัดให้มีการประเมินมูลค่าทรัพย์สินโดยผู้ประเมินมูลค่าทรัพย์สิน รวมทั้งดำเนินการให้เป็นไปตามหลักเกณฑ์การลงทุนในทรัพย์สินตามประกาศสำนักงาน ก.ล.ต. โดยฝ่ายพัฒนาธุรกิจและนักลงทุนสัมพันธ์จะดำเนินการส่งรายการอสังหาริมทรัพย์ที่ได้รับการคัดเลือกในเบื้องต้นให้ผู้ประเมินมูลค่าทรัพย์สิน เพื่อประเมินมูลค่าทรัพย์สินที่กองทรัสต์จะลงทุน โดยมีหลักเกณฑ์ดังต่อไปนี้
 - (1) ผู้ประเมินมูลค่าทรัพย์สินต้องเป็นบุคคลที่ได้รับความเห็นชอบจากสำนักงาน ก.ล.ต. ตามประกาศที่สำนักงาน ก.ล.ต. เกี่ยวกับการให้ความเห็นชอบบริษัทประเมินมูลค่าทรัพย์สินและผู้ประเมินหลัก
 - (2) เป็นการประเมินมูลค่าอย่างเต็มรูปแบบที่มีการตรวจสอบเอกสารสิทธิและเป็นไปเพื่อวัตถุประสงค์สาธารณะในการเปิดเผยข้อมูลต่อผู้ลงทุน โดยผู้ประเมินมูลค่าทรัพย์สินอย่างน้อย 2 ราย
 - 1.2) พิจารณาโครงสร้างเงินทุนในการลงทุนหรือได้มาซึ่งอสังหาริมทรัพย์หรือสิทธิการเช่าอสังหาริมทรัพย์
 - 1.3) พิจารณาในด้านสาระสำคัญของรายการดังต่อไปนี้
 - (1) เป็นไปตามสัญญาก่อตั้งทรัสต์และกฎหมายที่เกี่ยวข้อง
 - (2) เป็นไปเพื่อประโยชน์ที่ดีที่สุดของกองทรัสต์
 - (3) มีความสมเหตุสมผลและใช้ราคาที่เป็นธรรม
 - (4) ผู้ที่มีส่วนได้เสียเป็นพิเศษในการเข้าทำธุรกรรมไม่มีส่วนร่วมในการตัดสินใจเข้าทำธุรกรรมนั้น
 - 1.4) ดำเนินการอื่นใดให้เป็นไปตามที่มีการประกาศไว้ตามหลักเกณฑ์การลงทุนในทรัพย์สินตามประกาศสำนักงาน ก.ล.ต. และที่จะได้แก้ไขเพิ่มเติม

(2) นอกจากนี้ ในการลงทุนหรือได้มาซึ่งอสังหาริมทรัพย์หรือสิทธิการเช่าอสังหาริมทรัพย์เพิ่มเติม (Ongoing) บริษัทฯ จะมีการดำเนินการ ดังต่อไปนี้

2.1) ในด้านสาระของรายการ พิจารณาว่าเป็นธุรกรรมที่เข้าลักษณะ ดังต่อไปนี้

- (1) เป็นไปตามสัญญาก่อตั้งทรัสต์และกฎหมายที่เกี่ยวข้อง
- (2) เป็นไปเพื่อประโยชน์ที่ดีที่สุดของกองทรัสต์
- (3) มีความสมเหตุสมผลและใช้ราคาที่เป็นธรรม
- (4) ค่าใช้จ่ายในการเข้าทำธุรกรรมที่เรียกเก็บจากกองทรัสต์ (ถ้ามี) อยู่ในอัตราที่เป็นธรรมและเหมาะสม
- (5) ผู้ที่มีส่วนได้เสียเป็นพิเศษในการเข้าทำธุรกรรมไม่มีส่วนร่วมในการตัดสินใจเข้าทำธุรกรรมนั้น

2.2) ในด้านระบบในการอนุมัติต้องดำเนินการ ดังต่อไปนี้

- (1) กรณีเจ้าของ ผู้ให้เช่า หรือผู้โอนสิทธิการเช่ามิได้เป็นบริษัทฯ หรือบุคคลที่เกี่ยวข้องกับบริษัทฯ
 - ก. ได้รับความเห็นชอบจากทรัสต์ที่ว่า เป็นธุรกรรมที่เป็นไปตามสัญญาก่อตั้งทรัสต์และกฎหมายที่เกี่ยวข้องแล้ว
 - ข. ในกรณีที่เป็นการได้มาซึ่งทรัพย์สินหลักที่มีมูลค่าตั้งแต่ร้อยละ 10 ขึ้นไปของมูลค่าทรัพย์สินรวมของกองทรัสต์ ต้องได้รับอนุมัติจากคณะกรรมการบริษัทฯ ด้วย
 - ค. ในกรณีที่เป็นการได้มาซึ่งทรัพย์สินหลักที่มีมูลค่าตั้งแต่ร้อยละ 30 ขึ้นไป ของมูลค่าทรัพย์สินรวมของกองทรัสต์ ต้องได้รับมติของที่ประชุมผู้ถือหุ้นหน่วยทรัสต์ ด้วยคะแนนเสียงไม่น้อยกว่าสามในสี่ของจำนวนเสียงทั้งหมดของผู้ถือหุ้นหน่วยทรัสต์ที่มาประชุมและมีสิทธิออกเสียง
 - ง. ในกรณีที่มีการเปลี่ยนแปลงของกฎหมาย ประกาศ หลักเกณฑ์ และข้อบังคับที่เกี่ยวข้อง บริษัทฯ จะปฏิบัติตามกฎหมาย ประกาศ หลักเกณฑ์ และข้อบังคับที่เกี่ยวข้องที่ได้แก้ไขดังกล่าว หรือหลักเกณฑ์ตามข้อ ก.-ค. เบื้องต้น หลักเกณฑ์ใดหลักเกณฑ์หนึ่งที่สูงกว่า
- (2) กรณีเจ้าของ ผู้ให้เช่า หรือผู้โอนสิทธิการเช่าเป็นบริษัทฯ หรือบุคคลที่เกี่ยวข้องกับบริษัทฯ
 - ก. ได้รับความเห็นชอบจากทรัสต์ว่าเป็นธุรกรรมที่เป็นไปตามสัญญาก่อตั้งทรัสต์และกฎหมายที่เกี่ยวข้องแล้ว
 - ข. ในกรณีที่ เป็นธุรกรรมที่มีมูลค่าเกินกว่า 1 ล้านบาท หรือตั้งแต่ร้อยละ 0.03 ของมูลค่าทรัพย์สินสุทธิของกองทรัสต์ขึ้นไป แล้วแต่มูลค่าใดจะสูงกว่า ต้องได้รับอนุมัติจากคณะกรรมการบริษัทฯ ด้วย
 - ค. ในกรณีที่ เป็นธุรกรรมที่มีมูลค่าตั้งแต่ 20 ล้านบาทขึ้นไป หรือเกินร้อยละ 3 ของมูลค่าทรัพย์สินสุทธิของกองทรัสต์ แล้วแต่มูลค่าใดจะสูงกว่า ต้องได้รับมติของที่ประชุมผู้ถือหุ้นหน่วยทรัสต์ด้วยคะแนนเสียงไม่น้อยกว่าสามในสี่ของจำนวนเสียงทั้งหมดของผู้ถือหุ้นหน่วยทรัสต์ที่มาประชุมและมีสิทธิออกเสียง นอกจากนี้ บริษัทฯ จะต้องจัดให้มีที่ปรึกษาทางการเงินให้ความเห็นเกี่ยวกับการวิเคราะห์ข้อมูลเกี่ยวกับทรัพย์สินดังกล่าวข้างต้นเพื่อประกอบการตัดสินใจลงทุนและการเปิดเผยข้อมูลที่ถูกต้อง

ง. ในกรณีที่มีการเปลี่ยนแปลงของกฎหมาย ประกาศ หลักเกณฑ์ และข้อบังคับที่เกี่ยวข้อง บริษัทฯ จะปฏิบัติตามกฎหมาย ประกาศ หลักเกณฑ์ และข้อบังคับที่เกี่ยวข้องที่ได้แก้ไขดังกล่าว หรือหลักเกณฑ์ตามข้อ ก.-ค. เบื้องต้น หลักเกณฑ์ใดหลักเกณฑ์หนึ่งที่สูงกว่า

- (3) ในกรณีที่ต้องขอมติที่ประชุมผู้ถือหุ้นหน่วยทรัสต์ หนังสือเชิญประชุมผู้ถือหุ้นหน่วยทรัสต์ ต้องมีความเห็นของที่ปรึกษาทางการเงินเพื่อประกอบการขอมติที่ประชุมผู้ถือหุ้นหน่วยทรัสต์ด้วย โดยจะนำส่งหนังสือเชิญประชุมล่วงหน้าตามส่วนที่ว่าด้วยการเปิดเผยข้อมูลตามประกาศ บจ/ร 29-00 เรื่องการรับ การเปิดเผยสารสนเทศ และการเปิดเผยหน่วยทรัสต์ของทรัสต์เพื่อการลงทุน พ.ศ. 2558 และประกาศสำนักงาน ก.ล.ต. ที่ สร. 26/2555 เรื่องข้อกำหนดเกี่ยวกับรายการและข้อความในสัญญาก่อตั้งทรัสต์ของทรัสต์เพื่อการลงทุนในอสังหาริมทรัพย์ และที่จะมีการแก้ไขเพิ่มเติม

10.5.2 การจัดหาผลประโยชน์ ระบบในการติดตามดูแลผลประโยชน์ของกองทรัสต์

ผู้จัดการกองทรัสต์มีวัตถุประสงค์หลักที่จะทำให้ผู้ถือหุ้นหน่วยทรัสต์ได้รับผลประโยชน์จากการลงทุนอย่างสม่ำเสมอและต่อเนื่องในระยะยาว โดยคำนึงถึงประโยชน์ที่ได้รับต่อการพัฒนาและเพิ่มคุณภาพของทรัพย์สินหลัก โดยผู้จัดการกองทรัสต์จะมีแนวทางและระบบในการติดตามและดูแลผลประโยชน์จากทรัพย์สินหลัก ดังต่อไปนี้

- 1) กองทรัสต์ SRIPANWA และผู้จัดการกองทรัสต์มีนโยบายที่จะดำเนินการจัดหาผลประโยชน์จากทรัพย์สินหลัก โดยการนำอสังหาริมทรัพย์หลัก และอสังหาริมทรัพย์ที่เกี่ยวข้อง ให้เช่าแก่ ผู้เช่าทรัพย์สินหลัก เพื่อนำไปจัดหาผลประโยชน์และจ่ายค่าตอบแทนให้กับกองทรัสต์
- 2) ผู้จัดการกองทรัสต์และทรัสต์จะติดตามผลการดำเนินงานของกองทรัสต์ในแต่ละปี โดยการเปรียบเทียบกับงบประมาณประจำปีของผู้เช่าทรัพย์สินหลักของกองทรัสต์นำส่งไว้ในทุกต้นปี รวมถึงพิจารณาผลประโยชน์ของกองทรัสต์ในปีที่ผ่านมาและค่าเช่าแปรผันที่กองทรัสต์ได้รับ
- 3) บริษัทฯ และผู้เช่าทรัพย์สินหลักของกองทรัสต์จะร่วมกันในการสร้างความเจริญเติบโตทางธุรกิจและพัฒนาความสัมพันธ์ที่ดีกับลูกค้า พร้อมทั้งบริหารจัดการให้อัตรากำไรสุทธิและอัตรากำไรสุทธิสุทธิอยู่ในระดับที่ก่อให้เกิดประโยชน์สูงสุดแก่กองทรัสต์
- 4) บริษัทฯ และผู้เช่าทรัพย์สินหลักของกองทรัสต์จะทำงานกันอย่างใกล้ชิด เพื่อเพิ่มศักยภาพของทรัพย์สินหลัก ซึ่งการดำเนินการดังกล่าวจะรวมถึงการดูแลและบำรุงรักษาทรัพย์สินหลักและการปรับปรุงสภาพลักษณะของทรัพย์สินหลัก
- 5) บริษัทฯ จะจัดให้มีการประกันภัยสำหรับทรัพย์สินหลักของกองทรัสต์ ดังต่อไปนี้
 - การประกันภัยทรัพย์สินสำหรับความเสี่ยงทุกประเภท (All Risks Insurance)
โดยดำเนินการประกันทรัพย์สินอย่างเพียงพอและเหมาะสมเพื่อคุ้มครองถึงความเสี่ยงภัยอันอาจเกิดขึ้นแก่ทรัพย์สิน โดยวงเงินเอาประกันภัยพิจารณาตามการประเมินมูลค่าของใหม่ (Replacement Cost) ไม่รวมต้นทุนค่าที่ดิน
 - การประกันภัยความรับผิดชอบต่อบุคคลภายนอก (Public Liabilities Insurance)
โดยวงเงินเอาประกันภัยพิจารณาจากโอกาสที่จะเกิดความเสียหายต่อบุคคลภายนอก
 - การประกันภัยกรณีธุรกิจหยุดชะงัก (Business Interruption Insurance)
จากการที่ทรัพย์สินเสียหาย โดยวงเงินเอาประกันภัยพิจารณาจากรายได้รวมที่ผู้เช่าคาดว่าจะได้รับและมีระยะเวลาคุ้มครองไม่น้อยกว่า 24 เดือน ในวงเงินไม่ต่ำกว่าผลรวมของค่าเช่าคงที่ที่ต้องชำระให้แก่กองทรัสต์ และต้นทุนคงที่ในการดำเนินงานและกำไรสุทธิที่คาดว่าจะได้รับของผู้เช่าในแต่ละปี

- 6) การทำธุรกรรมกับบุคคลที่เกี่ยวข้องกัน จะมีการดำเนินการให้เป็นไปตามหลักเกณฑ์ดังต่อไปนี้
- ในการทำธุรกรรมกับบุคคลที่เกี่ยวข้องกันกับผู้จัดการกองทรัสต์จะดำเนินการให้เป็นไปตามสัญญาก่อตั้งทรัสต์และกฎหมายที่เกี่ยวข้อง และเป็นไปเพื่อประโยชน์ที่ดีที่สุดของกองทรัสต์
 - ธุรกรรมกับบุคคลที่เกี่ยวข้องกันจะต้องเป็นธุรกรรมที่มีความสมเหตุสมผลและเป็นธรรม
 - บุคคลที่มีส่วนได้เสียกับการทำธุรกรรมไม่ว่าทางตรงหรือทางอ้อมจะต้องไม่เข้ามามีส่วนร่วมในการตัดสินใจเข้าทำธุรกรรม
 - การคิดค่าใช้จ่ายที่เกิดจากการเข้าทำธุรกรรมกับบุคคลที่เกี่ยวข้องกันต้องใช้เวลาและอัตราที่เป็นธรรมและมีความสมเหตุสมผล

ทั้งนี้ระบบงานดังกล่าวข้างต้นผู้จัดการกองทรัสต์ได้พิจารณาแล้วว่าเป็นระบบในการติดตามดูแลผลประโยชน์ของกองทรัสต์ที่มีความเหมาะสมและเพียงพอต่อการดำเนินการของกองทรัสต์

10.6 การคัดเลือกผู้บริหารอสังหาริมทรัพย์ หรือ การคัดเลือกผู้เช่าทรัพย์สินหลัก ของกองทรัสต์

บริษัทฯ โดยฝ่ายบริหารสินทรัพย์จะดำเนินการพิจารณาและคัดเลือกผู้บริหารอสังหาริมทรัพย์ และ/หรือ ผู้เช่าทรัพย์สินหลักของกองทรัสต์ โดยในการพิจารณาทำสัญญากับผู้บริหารอสังหาริมทรัพย์ และ/หรือ ผู้เช่าทรัพย์สินหลักของกองทรัสต์ครั้งแรกหรือทำสัญญากับผู้บริหารอสังหาริมทรัพย์รายใหม่ และ/หรือ ผู้เช่าทรัพย์สินหลักของกองทรัสต์รายใหม่นั้น บริษัทฯ จะพิจารณาและดำเนินการตามขั้นตอน ดังต่อไปนี้

- 1) ฝ่ายบริหารสินทรัพย์จะจัดทำข้อมูลเปรียบเทียบคุณสมบัติของผู้บริหารอสังหาริมทรัพย์ และ/หรือ ผู้เช่าทรัพย์สินหลักของกองทรัสต์ที่ได้รับความเห็นชอบ (Approved List) โดยพิจารณาจากคุณสมบัติเบื้องต้น โดยอย่างน้อยต้องมีบุคลากรและทีมงานที่เป็นผู้มีประสบการณ์ ความเชี่ยวชาญในการทำหน้าที่ดูแลบริหารอสังหาริมทรัพย์ (เช่น ด้านการตลาด การจัดหาผู้เช่า การดูแลและซ่อมบำรุงรักษาความมั่นคงและปลอดภัยของอาคารและอุปกรณ์ การบริหารจัดการทางการเงินเพื่อหาประโยชน์จากอสังหาริมทรัพย์ จัดทำบัญชีรายรับรายจ่ายจากการให้เช่า หรือจากการดำเนินธุรกิจโรงแรมบนอสังหาริมทรัพย์ที่กองทรัสต์ลงทุน เป็นต้น) และมีมาตรฐานในการดำเนินงาน (Standard of Operation) ในการจัดหาประโยชน์จากอสังหาริมทรัพย์ได้อย่างต่อเนื่องในระยะยาวและเป็นไปตามนโยบายการลงทุนของกองทรัสต์ ทั้งนี้ ฝ่ายบริหารสินทรัพย์ดำเนินการคัดเลือกผู้บริหารอสังหาริมทรัพย์ และ/หรือ ผู้เช่าทรัพย์สินหลักของกองทรัสต์ตามแบบประเมินที่บริษัทกำหนด

ทั้งนี้ ฝ่ายบริหารสินทรัพย์จะจัดให้มีการทบทวนคุณสมบัติของผู้บริหารอสังหาริมทรัพย์ และ/หรือ ผู้เช่าทรัพย์สินหลักของกองทรัสต์ที่อยู่ในข้อมูลเปรียบเทียบคุณสมบัติของผู้บริหารอสังหาริมทรัพย์ และ/หรือ ผู้เช่าทรัพย์สินหลักของกองทรัสต์ที่ได้รับความเห็นชอบ (Approved List) อย่างน้อยปีละ 1 (หนึ่ง) ครั้ง ตามแบบประเมินที่บริษัท กำหนด

- 2) ฝ่ายบริหารสินทรัพย์จะพิจารณาคัดเลือกผู้บริหารอสังหาริมทรัพย์ และ/หรือ ผู้เช่าทรัพย์สินหลักของกองทรัสต์จากข้อมูลเปรียบเทียบคุณสมบัติ โดยเปรียบเทียบความเหมาะสมของอัตราค่าจ้างผู้บริหารอสังหาริมทรัพย์ หรืออัตราค่าเช่า (แล้วแต่กรณี) โดยอัตราดังกล่าวอาจกำหนดตามระดับความสามารถในการปฏิบัติงาน เพื่อสร้างแรงจูงใจให้ผู้บริหารอสังหาริมทรัพย์ และ/หรือ ผู้เช่าทรัพย์สินหลักของกองทรัสต์พยายามเพิ่มรายได้จากการบริหารธุรกิจบนอสังหาริมทรัพย์ หรือรายได้ค่าเช่า (แล้วแต่กรณี) เพื่อชำระให้แก่กองทรัสต์ เช่น ในกรณีการจ้างผู้บริหารอสังหาริมทรัพย์ อาจพิจารณากำหนดให้ผลตอบแทนของผู้บริหารอสังหาริมทรัพย์ขึ้นอยู่กับรายได้ค่าเช่าที่เรียกเก็บได้จริง หรือกำไรสุทธิจากการปล่อยเช่าอสังหาริมทรัพย์นั้น เป็นต้น หรือในกรณีการให้เช่าทรัพย์สินแก่ผู้เช่าทรัพย์สินหลักของกองทรัสต์ อาจพิจารณากำหนดอัตราค่าเช่าให้อยู่ในเกณฑ์ที่พิจารณาแล้วว่าหากผู้เช่าทรัพย์สินหลักของกองทรัสต์สามารถบริหารอสังหาริมทรัพย์ได้อย่างมีประสิทธิภาพ ผู้เช่าทรัพย์สินหลักของกองทรัสต์จะสามารถนำกำไรที่ได้จากการบริหารอสังหาริมทรัพย์มาชำระให้แก่กองทรัสต์ได้ครบถ้วน เป็นต้น
- 3) เมื่อฝ่ายบริหารสินทรัพย์สรุปผลการคัดเลือกผู้บริหารอสังหาริมทรัพย์ และ/หรือ ผู้เช่าทรัพย์สินหลักของกองทรัสต์ที่มีคุณสมบัติตามที่บริษัท กำหนด และมีอัตราค่าจ้างผู้บริหารอสังหาริมทรัพย์และอัตราผลตอบแทนที่คาดว่าจะได้รับหรืออัตราค่าเช่า (แล้วแต่กรณี) ที่เหมาะสมแล้ว ฝ่ายบริหารสินทรัพย์จะเสนอผลสรุปการคัดเลือกพร้อมทั้งเหตุผลในการ

เลือกผู้บริหารอสังหาริมทรัพย์ และ/หรือ ผู้เช่าทรัพย์สินหลักของกองทรัสต์ตามแบบประเมินที่บริษัทกำหนด และเสนอต่อกรรมการผู้จัดการเพื่ออนุมัติ

- 4) กรรมการผู้จัดการจะพิจารณาคุณสมบัติของผู้บริหารอสังหาริมทรัพย์ และ/หรือ ผู้เช่าทรัพย์สินหลักของกองทรัสต์ และอัตราค่าจ้างผู้บริหารอสังหาริมทรัพย์และอัตราผลตอบแทนที่คาดว่าจะได้รับ หรืออัตราค่าเช่า (แล้วแต่กรณี) ตามข้อมูลที่ได้รับจากฝ่ายบริหารสินทรัพย์ เมื่อกรรมการผู้จัดการพิจารณาแล้วว่าบุคคลดังกล่าวมีคุณสมบัติครบถ้วนและเหมาะสมในการเป็นผู้บริหารอสังหาริมทรัพย์ และ/หรือ ผู้เช่าทรัพย์สินหลักของกองทรัสต์ กรรมการผู้จัดการจะให้ความเห็นเกี่ยวกับความเหมาะสมของบุคคลดังกล่าว รวมทั้งอนุมัติและนำเสนอต่อคณะกรรมการบริษัท เพื่อพิจารณาอนุมัติต่อไป
- 5) คณะกรรมการบริษัท จะพิจารณาคุณสมบัติและความเหมาะสมในการเป็นผู้บริหารอสังหาริมทรัพย์ และ/หรือ ผู้เช่าทรัพย์สินหลักของกองทรัสต์ จากข้อมูลที่ได้รับจากกรรมการผู้จัดการและฝ่ายบริหารสินทรัพย์เพื่อดำเนินการอนุมัติด้วยคะแนนเสียงไม่น้อยกว่ากึ่งหนึ่งของคณะกรรมการบริษัท ที่เข้าร่วมประชุมในการอนุมัติการคัดเลือกผู้บริหารอสังหาริมทรัพย์ และ/หรือ ผู้เช่าทรัพย์สินหลักของกองทรัสต์ และเสนอให้ทรัสต์ให้ความเห็นชอบต่อไป ในกรณีที่คณะกรรมการบริษัท ไม่อนุมัติ คณะกรรมการบริษัท จะแจ้งให้ฝ่ายบริหารสินทรัพย์และกรรมการผู้จัดการทราบเพื่อดำเนินการพิจารณาและนำเสนอผู้บริหารอสังหาริมทรัพย์ และ/หรือ ผู้เช่าทรัพย์สินหลักของกองทรัสต์รายใหม่

ในการเข้าทำสัญญากับผู้บริหารอสังหาริมทรัพย์ และ/หรือ ผู้เช่าทรัพย์สินหลักของกองทรัสต์ที่ได้รับการคัดเลือกและอนุมัติจากคณะกรรมการบริษัท บริษัท จะจัดให้มีเงื่อนไขในสัญญาแต่งตั้งผู้บริหารอสังหาริมทรัพย์ และ/หรือ สัญญาเช่าที่ทำกับผู้เช่าทรัพย์สินหลักของกองทรัสต์ อย่างน้อยดังต่อไปนี้

- 1) กำหนดให้กองทรัสต์สามารถเลิกสัญญาและปรับเปลี่ยนผู้บริหารอสังหาริมทรัพย์ และ/หรือ ผู้เช่าทรัพย์สินหลักของกองทรัสต์ได้ ในกรณีที่ผู้บริหารอสังหาริมทรัพย์ และ/หรือ ผู้เช่าทรัพย์สินหลักของกองทรัสต์ไม่ปฏิบัติตามเงื่อนไข หรือมีการกระทำหรือละเว้นการกระทำอันเป็นเหตุให้ขาดความน่าเชื่อถือในการปฏิบัติหน้าที่ตามสัญญา หรือไม่บำรุงรักษาทรัพย์สินให้อยู่ในสภาพดี หรือมีผลการบริหารจัดการไม่เป็นที่น่าพอใจ นอกจากนั้น บริษัท จะระงับเหตุการณ์ที่อาจทำให้เกิดการทบทวนอัตราค่าเช่าและเงื่อนไขอื่น ๆ (ถ้ามี) อย่างชัดเจนในสัญญาเช่าระหว่างกองทรัสต์และผู้เช่าทรัพย์สินหลักของกองทรัสต์ ทั้งนี้ ในกรณีที่ผู้เช่าทรัพย์สินหลักของกองทรัสต์ร้องขอให้มีการทบทวนอัตราค่าเช่าตามสัญญาเช่า ฝ่ายบริหารสินทรัพย์จะตรวจสอบข้อเท็จจริงและเอกสารต่าง ๆ ที่ผู้เช่าทรัพย์สินหลักของกองทรัสต์ได้ส่งมาเพื่อพิจารณาว่าเข้าข่ายที่จะทบทวนอัตราค่าเช่าตามสัญญาเช่าหรือไม่ เพื่อนำเสนอต่อกรรมการผู้จัดการ คณะกรรมการบริษัท และทรัสต์เพื่ออนุมัติการทบทวนอัตราค่าเช่าและอนุมัติอัตราค่าเช่าใหม่ตามลำดับ
- 2) กำหนดให้ผู้บริหารอสังหาริมทรัพย์ (ถ้ามี) และ/หรือ ผู้เช่าทรัพย์สินหลักของกองทรัสต์มีหน้าที่ในการดูแลและซ่อมบำรุงรักษาทรัพย์สินของกองทรัสต์เพื่อให้สามารถใช้งานได้อย่างต่อเนื่องในระยะยาว และกำหนดให้ชัดเจนในสัญญาเช่าหรือสัญญาแต่งตั้งผู้บริหารอสังหาริมทรัพย์ ว่าใครจะเป็นผู้รับผิดชอบค่าใช้จ่ายในการดูแลและซ่อมบำรุงรักษาทรัพย์สินของกองทรัสต์ เช่น ผู้เช่าทรัพย์สินหลักของกองทรัสต์ ผู้บริหารอสังหาริมทรัพย์ (ถ้ามี) กองทรัสต์ (แล้วแต่กรณี)
- 3) กำหนดว่าหากบริษัท พบว่าผู้บริหารอสังหาริมทรัพย์ และ/หรือ ผู้เช่าทรัพย์สินหลักของกองทรัสต์มีการกระทำหรือการละเว้นการกระทำอันเป็นเหตุให้ขาดความน่าเชื่อถือในการปฏิบัติหน้าที่ตามสัญญาแต่งตั้งผู้บริหารอสังหาริมทรัพย์ และ/หรือ สัญญาเช่า และเป็นการผิดสัญญาแต่งตั้งผู้บริหารอสังหาริมทรัพย์ และ/หรือ สัญญาเช่าที่ทำกับผู้เช่าทรัพย์สินหลักของกองทรัสต์ (แล้วแต่กรณี) บริษัท ต้องดำเนินการให้มีการบอกเลิกสัญญาแต่งตั้งผู้บริหารอสังหาริมทรัพย์ และ/หรือ สัญญาเช่าที่ทำกับผู้เช่าทรัพย์สินหลักของกองทรัสต์ (แล้วแต่กรณี) เพื่อที่บริษัท จะสามารถเข้าไปดำเนินงานแทน หรือคัดเลือกผู้บริหารอสังหาริมทรัพย์ และ/หรือ ผู้เช่าทรัพย์สินหลักของกองทรัสต์รายใหม่เพื่อทดแทนรายเดิม
- 4) กำหนดให้ผู้บริหารอสังหาริมทรัพย์ และ/หรือ ผู้เช่าทรัพย์สินหลักของกองทรัสต์ต้องมีระบบควบคุมภายในอย่างน้อยดังต่อไปนี้
 - 4.1) มีการจัดทำคู่มือและขั้นตอนการปฏิบัติงาน รวมทั้งจัดฝึกอบรมพนักงาน ให้เข้าใจและปฏิบัติหน้าที่ได้อย่างเหมาะสม

- 4.2) มีการแบ่งแยกหน้าที่งานโดยไม่ให้บุคคลเดียวทำงานสำคัญตั้งแต่ต้นจนจบ โดยงานสำคัญที่ต้องมีการแบ่งแยกหน้าที่ เช่น งานจัดซื้อ งานรับมอบสินค้าหรือบริการ งานบัญชี งานควบคุมจัดเก็บทรัพย์สิน และงานตรวจนับทรัพย์สิน เป็นต้น ต้องมอบหมายให้บุคคลหนึ่งเป็นผู้จัดทำและอีกบุคคลเป็นผู้สอบทาน นอกจากนี้ ต้องมีบุคคลอื่นเป็นผู้สุ่มตรวจสอบการทำงานของผู้จัดทำและผู้สอบทานด้วย เพื่อให้เป็นระบบที่มีการตรวจสอบและถ่วงดุลซึ่งจะช่วยป้องกันมิให้เกิดข้อผิดพลาดหรือทุจริตได้ระดับหนึ่ง
 - 4.3) มีการติดตามควบคุมและตรวจสอบการปฏิบัติงานของพนักงานเพื่อป้องกันการปฏิบัติงานผิดพลาดหรือไม่เป็นไปตามระบบการควบคุมที่วางไว้
 - 4.4) มีการบันทึกรายการและธุรกรรมต่าง ๆ รวมทั้งจัดเก็บเอกสารประกอบการทำรายการไว้โดยครบถ้วนเพื่อประโยชน์ในการตรวจสอบภายหลัง และป้องกันข้อผิดพลาดหรือการทุจริตที่อาจเกิดขึ้น
 - 4.5) มีระบบในการควบคุมดูแลการรับจ่ายเงินที่รอบคอบรัดกุม สามารถป้องกันการรั่วไหล หรือการกระทำทุจริตได้อย่างมีประสิทธิภาพ
 - 4.6) มีระบบการควบคุมเพื่อป้องกันการเบิกค่าใช้จ่ายซ้ำซ้อน และการเบิกจ่ายในลักษณะทุจริต รวมทั้งพิจารณาเอกสารหลักฐานและความสมเหตุสมผลในการเบิกจ่ายค่าใช้จ่ายให้เป็นไปตามที่สัญญา ก่อตั้งทรัสต์ แบบแสดงรายการข้อมูล หนังสือชี้ชวน และสัญญาต่างๆ ที่เกี่ยวข้องกำหนด
 - 4.7) มีระบบการออกเลขที่ล่วงหน้า (Pre-Number Document) สำหรับการทำการรายการต่าง ๆ ที่เกี่ยวกับทรัพย์สินหรือรายรับรายจ่าย เช่น ใบสั่งซื้อ ใบเสร็จรับเงิน ใบแจ้งหนี้ ใบรับสินค้าหรือบริการ เป็นต้น เพื่อป้องกันการทำการรายการที่เล็งเห็นตอนการตรวจสอบและควบคุม ที่กำหนดไว้ (เช่น รับเงินแต่ไม่ออกใบเสร็จรับเงิน หรือออกใบเสร็จรับเงินปลอมให้ลูกค้า เป็นต้น)
 - 4.8) มีระบบควบคุมและรักษาความปลอดภัยของข้อมูลในระบบคอมพิวเตอร์ที่จัดเก็บข้อมูลรายได้และรายจ่ายของกองทรัสต์ โดยสามารถตรวจสอบย้อนหลังได้ว่ามีบุคคลใดเข้าถึงข้อมูลดังกล่าว
 - 4.9) ทรัพย์สินที่มีมูลค่าสูง ต้องจัดเก็บในพื้นที่ปลอดภัย และจำกัดผู้เข้าไปในพื้นที่นั้น โดยการเข้าไปในพื้นที่นั้นต้องได้รับอนุญาตจากผู้บริหาร และอาจใช้ระบบกล้องวงจรปิดในการเฝ้าระวังทรัพย์สิน
 - 4.10) มีการควบคุมดูแลทรัพย์สิน โดยมีการจัดทำทะเบียนทรัพย์สิน ตรวจนับทรัพย์สินอย่างสม่ำเสมอ รวมถึงจัดทำบันทึกการตรวจนับทรัพย์สิน ทั้งนี้ เป็นไปตามที่ระบุไว้ใน เรื่อง ระบบการบริหารและจัดการความเสี่ยง ระบบการควบคุมดูแลทรัพย์สิน
- ทั้งนี้ บริษัทฯ จะพิจารณากำหนดให้ผู้บริหารอสังหาริมทรัพย์ และ/หรือ ผู้เช่าทรัพย์สินหลักของกองทรัสต์ต้องรับผิดชอบในความเสียหายที่เกิดขึ้นกับผลประโยชน์ของกองทรัสต์อันเนื่องมาจากความประมาทเลินเล่อของผู้บริหารอสังหาริมทรัพย์ และ/หรือ ผู้เช่าทรัพย์สินหลักของกองทรัสต์ในระบบการควบคุมที่ทำให้เกิดการทุจริตได้ง่าย
- 5) ในการเข้าทำสัญญาเช่ากับผู้เช่าทรัพย์สินหลักของกองทรัสต์ บริษัทฯ อาจพิจารณากำหนดให้มีเงื่อนไขเพิ่มเติมเบื้องต้น (แล้วแต่กรณี) ดังต่อไปนี้
 - 5.1) กำหนดให้กองทรัสต์สามารถบอกเลิกสัญญาเช่ากับผู้เช่าทรัพย์สินหลักของกองทรัสต์ได้ ในกรณีที่ผู้เช่าทรัพย์สินหลักของกองทรัสต์ไม่ปฏิบัติตามเงื่อนไขของสัญญาเช่าโดยเคร่งครัดโดยเฉพาะการชำระค่าเช่าเต็มจำนวนภายในกำหนดเวลาตามสัญญาเช่า
 - 5.2) กำหนดให้ผู้เช่าทรัพย์สินหลักของกองทรัสต์ต้องโอนสิทธิในการรับเงินค่าเช่าจากผู้เช่าช่วงหรือผู้เช่าปลายทางให้แก่กองทรัสต์โดยไม่ต้องได้รับความยินยอมจากผู้เช่าช่วงหรือผู้เช่าปลายทางก่อน ในกรณีที่ผู้เช่าทรัพย์สินหลักของกองทรัสต์มีนัดชำระค่าเช่าต่อกองทรัสต์ โดยบริษัทฯ อาจให้ผู้เช่าทรัพย์สินหลักของกองทรัสต์กำหนดในสัญญาให้เขาแก่ผู้เช่าปลายทางไว้ก่อนว่าอาจมีการเปลี่ยนแปลงผู้รับเงินค่าเช่าในภายหลังในกรณีที่ผู้เช่าทรัพย์สินหลักของกองทรัสต์มีนัดชำระค่าเช่าแก่กองทรัสต์

- 5.3) กำหนดรูปแบบการชำระเงินเพื่อป้องกันการผิวนัดชำระเงินค่าเช่าของผู้เช่าทรัพย์สินหลักของกองทรัสต์ (เช่น ผู้เช่าเก็บเงินค่าเช่าจากผู้เช่าช่วงหรือผู้เช่าปลายทางได้ครบ แต่นำเงินนั้นไปใช้เพื่อการอื่นจนเงินหมด ไม่เหลือเงินที่จะนำมาจ่ายชำระเป็นค่าเช่าให้แก่กองทรัสต์ เป็นต้น) เช่น กำหนดให้ผู้เช่าปลายทางต้องจ่ายชำระเงินค่าเช่าเข้าบัญชีร่วมระหว่างกองทรัสต์กับผู้เช่าทรัพย์สินหลักของกองทรัสต์ ซึ่งมีทรัสต์ และผู้เช่าทรัพย์สินหลักของกองทรัสต์เป็นผู้มีอำนาจเบิกถอนเงินจากบัญชีดังกล่าว และกำหนดให้ผู้เช่าทรัพย์สินหลักของกองทรัสต์มีหน้าที่ในการติดตามเรียกเก็บค่าเช่า จัดทำใบสรุปค่าเช่าที่ได้รับ และออกใบเสร็จรับเงินค่าเช่าให้แก่ผู้เช่าปลายทาง
- 6) กำหนดให้บริษัท มีสิทธิในการตรวจสอบการทำงานของผู้บริหารอสังหาริมทรัพย์ และ/หรือ ผู้เช่าทรัพย์สินหลักของกองทรัสต์ว่าเป็นไปตามคู่มือฉบับนี้ สัญญาแต่งตั้งผู้บริหารอสังหาริมทรัพย์ และ/หรือ สัญญาเช่า สัญญาตกลงกระทำการ และสัญญาอื่นใดที่เกี่ยวข้อง
- 7) กำหนดให้ผู้บริหารอสังหาริมทรัพย์ และ/หรือ ผู้เช่าทรัพย์สินหลักของกองทรัสต์มีระบบในการติดตามควบคุม รวมทั้งมีการสุ่มตรวจสอบเพื่อให้มั่นใจได้ว่าผู้บริหารอสังหาริมทรัพย์ และ/หรือ ผู้เช่าทรัพย์สินหลักของกองทรัสต์มีการจัดเก็บรายได้และนำส่งกองทรัสต์โดยครบถ้วน และไม่มี การเรียกเก็บค่าใช้จ่าจากกองทรัสต์มากเกินไปและต้องอยู่ภายใต้กรอบที่เป็นไปตามที่สัญญาก่อตั้งทรัสต์ แบบแสดงรายการข้อมูล หนังสือชี้ชวน และสัญญาต่าง ๆ ที่เกี่ยวข้อง กำหนดให้เรียกเก็บได้

ในการแต่งตั้งผู้บริหารอสังหาริมทรัพย์ และ/หรือ เข้าทำสัญญากับผู้เช่าทรัพย์สินหลักของกองทรัสต์ บริษัทฯ จะจัดให้มีระบบในการควบคุม กำกับ ตรวจสอบ และประเมินผลการดำเนินงานของบุคคลดังกล่าวตามที่กำหนดในเรื่อง ระบบการกำกับดูแลการปฏิบัติงานของผู้จัดการกองทรัสต์และบุคลากรของผู้จัดการกองทรัสต์ และการตรวจสอบ ดูแลผู้รับมอบหมายในงานที่เกี่ยวข้องกับการจัดการกองทรัสต์ เพื่อให้มั่นใจได้ว่าผู้บริหารอสังหาริมทรัพย์ และ/หรือ ผู้เช่าทรัพย์สินหลักของกองทรัสต์มีการจัดเก็บรายได้และนำส่งค่าเช่าให้แก่กองทรัสต์โดยครบถ้วนและถูกต้องตามข้อตกลงในสัญญาแต่งตั้งผู้บริหารอสังหาริมทรัพย์ และ/หรือ สัญญาเช่า และเพื่อให้มั่นใจว่าระบบควบคุมภายในยังคงมีประสิทธิภาพและสามารถป้องกันการทุจริตหรือทำให้ตรวจพบการทุจริตหรือการปฏิบัติที่ไม่เป็นไปตามระบบได้โดยง่าย

10.7 การติดตามดูแลการปฏิบัติงานของผู้บริหารอสังหาริมทรัพย์ หรือ ผู้เช่าทรัพย์สินหลัก ของกองทรัสต์

บริษัทฯ โดยฝ่ายบริหารสินทรัพย์จะดำเนินการควบคุม กำกับ และประเมินผลการปฏิบัติงานของผู้บริหารอสังหาริมทรัพย์ และ/หรือ ตรวจสอบ ดูแลผู้เช่าทรัพย์สินหลักของกองทรัสต์ ในเรื่องที่เกี่ยวข้องกับการจัดการทรัพย์สินของกองทรัสต์ เพื่อพิจารณาว่าการดำเนินงานของบุคคลดังกล่าว สามารถบรรลุวัตถุประสงค์ตามที่กำหนดในสัญญาแต่งตั้งผู้บริหารอสังหาริมทรัพย์ และ/หรือ สัญญาเช่า โดยฝ่ายบริหารสินทรัพย์จะติดตามตรวจสอบการดำเนินงานและการปฏิบัติหน้าที่ของบุคคลดังกล่าว และรายงานต่อกรรมการผู้จัดการ ดังต่อไปนี้

- 1) กำกับ ดูแลให้ผู้บริหารอสังหาริมทรัพย์รับทราบและปฏิบัติตามนโยบาย และกลยุทธ์ในการจัดหาผลประโยชน์ของบริษัทฯ ที่ผ่านความเห็นชอบจากคณะกรรมการบริษัทฯ เช่น การวางแผนการตลาด การจัดหาลูกค้า การจัดการและบริหารพื้นที่ให้เช่าและบริการ การทบทวนอัตราหรือราคาปล่อยเช่าและบริการ รวมทั้งการปฏิบัติตามเงื่อนไขของสัญญาแต่งตั้งผู้บริหารอสังหาริมทรัพย์ และ/หรือ ตรวจสอบ ดูแลให้ผู้เช่าทรัพย์สินหลักของกองทรัสต์ ปฏิบัติตามนโยบายการบริหารจัดการทรัพย์สินของกองทรัสต์ และปฏิบัติตามเงื่อนไขต่าง ๆ ตามสัญญาเช่าที่ได้ตกลงกัน

สำหรับการทบทวนอัตราค่าเช่ากับผู้เช่าทรัพย์สินหลัก, อัตราค่าธรรมเนียมผู้บริหารอสังหาริมทรัพย์ (ถ้ามี) อัตราหรือราคาปล่อยเช่าและบริการ ให้ฝ่ายบริหารสินทรัพย์จะพิจารณาในเบื้องต้น และนำเสนอต่อกรรมการผู้จัดการ คณะกรรมการ และทรัสต์ ตามลำดับ

- 2) ติดตาม ดูแลให้ผู้บริหารอสังหาริมทรัพย์ และ/หรือ ผู้เช่าทรัพย์สินหลักของกองทรัสต์ (แล้วแต่กรณี) ดำเนินการประเมินสถานการณ์ทางเศรษฐกิจ ธุรกิจที่เกี่ยวข้องและโรงแรม และสถานการณ์อื่นที่เกี่ยวข้องกับการจัดหาประโยชน์จากทรัพย์สินของกองทรัสต์ และเสนอนโยบายและแนวทางในการปรับเปลี่ยนกลยุทธ์ในการจัดหาผลประโยชน์ให้แก่บริษัทฯ อย่างน้อยปีละ 1 (หนึ่ง) ครั้ง

- 3) ติดตาม ควบคุมดูแลให้ผู้บริหารอสังหาริมทรัพย์จัดเก็บรายได้ค่าเช่าจากการบริหารจัดการทรัพย์สินของกองทรัสต์ ให้ครบถ้วนและนำส่งกองทรัสต์ภายในระยะเวลาที่กำหนด และติดตาม ควบคุมดูแลการบริหารดำเนินงานของผู้เช่าทรัพย์สินหลักของกองทรัสต์ให้มีการนำส่งค่าเช่าให้แก่กองทรัสต์โดยครบถ้วนและถูกต้องตามข้อตกลงในสัญญาเช่า โดยเฉพาะกรณีที่มีสัญญาเช่ามีการกำหนดค่าเช่าบางส่วนอยู่ในรูปส่วนแบ่งกำไรจากการปล่อยเช่า (Profit Sharing) และ/หรือ ค่าเช่าแปรผัน โดยกำหนดมาตรการในการควบคุมดูแลผู้เช่าทรัพย์สินหลักของกองทรัสต์มิให้มีการรั่วไหลของรายได้ค่าเช่าหรือมีการใช้จ่ายที่เกินความจำเป็นซึ่งอาจมีผลต่อส่วนแบ่งกำไร และ/หรือ ค่าเช่าแปรผันที่กองทรัสต์จะได้รับ ซึ่งรวมถึงการตรวจสอบเอกสารที่เกี่ยวข้อง รวมทั้งติดตามตรวจสอบ และประเมินระบบการควบคุมภายในของผู้เช่าทรัพย์สินหลักของกองทรัสต์โดยสม่ำเสมอ หรือเมื่อกรรมการอิสระพบเหตุต้องสงสัยและเห็นสมควร เพื่อให้มั่นใจว่าระบบควบคุมภายในยังคงมีประสิทธิภาพและสามารถป้องกันการทุจริตหรือทำให้ตรวจพบการทุจริตหรือการปฏิบัติที่ไม่เป็นไปตามระบบได้ง่าย เช่น ดำเนินการให้ผู้ตรวจสอบภายในของบริษัทเช่าตรวจสอบระบบของผู้เช่าทรัพย์สินหลักของกองทรัสต์ โดยเฉพาะองค์ประกอบที่จะนำมาคำนวณค่าเช่าแปรผัน และให้รายงานจุดอ่อนหรือข้อบกพร่องในระบบให้บริษัท ทราบ
- 4) กำกับ ดูแลให้ผู้บริหารอสังหาริมทรัพย์ และ/หรือ ผู้เช่าทรัพย์สินหลักของกองทรัสต์บริหารทรัพย์สินของกองทรัสต์ให้เป็นไปตามงบประมาณประจำปีที่ได้รับอนุมัติ และไม่ให้มีการเรียกเก็บค่าใช้จ่ายจากกองทรัสต์ที่ซ้ำซ้อน หรือมากเกินไป ความจำเป็น และอยู่ในกรอบที่กำหนดไว้ในแบบแสดงรายการ และ/หรือ หนังสือชี้ชวน
- 5) ติดตาม ควบคุมดูแลผู้บริหารอสังหาริมทรัพย์ และ/หรือ ผู้เช่าทรัพย์สินหลักของกองทรัสต์ให้ดูแลคุณภาพของทรัพย์สินหลักของกองทรัสต์ โดยจัดให้มีการปรับปรุง ซ่อมแซมและบำรุงรักษาทรัพย์สินหลักของกองทรัสต์อย่างสม่ำเสมอ เพื่อให้อยู่ในสภาพดีและพร้อมใช้จัดหาประโยชน์อยู่เสมอ รวมทั้งมีลักษณะเป็นไปตามกฎหมายที่เกี่ยวข้องดูแลคุณภาพของทรัพย์สินหลักของกองทรัสต์
- 6) ติดตาม ควบคุมดูแลให้ผู้บริหารอสังหาริมทรัพย์ และ/หรือ ผู้เช่าทรัพย์สินหลักของกองทรัสต์มีการปฏิบัติตามกฎระเบียบที่ใช้บังคับกับทรัพย์สินหลักของกองทรัสต์ รวมถึงจัดให้มีระบบดูแลรักษาความปลอดภัยของอาคารสิ่งปลูกสร้างอันเป็นทรัพย์สินหลักของกองทรัสต์ เช่น ระบบแจ้งเตือนไฟไหม้ ระบบการติดต่อสื่อสาร และการจัดการเมื่อเกิดเหตุฉุกเฉิน (Contingency Plan) เป็นต้น
- 7) ติดตาม ตรวจสอบดูแลการดำเนินการตามแผนการดูแลทรัพย์สิน นโยบาย และกลยุทธ์ในการจัดหาผลประโยชน์ของบริษัท รวมทั้งการดำเนินการตามเงื่อนไขของสัญญาแต่งตั้งผู้บริหารอสังหาริมทรัพย์ และ/หรือ สัญญาเช่า โดยกำหนดให้มีการจัดทำรายงานการดำเนินงานในการบริหารจัดการทรัพย์สินของกองทรัสต์เพื่อจัดส่งให้แก่บริษัท ดังนี้
 - 1) รายงานประจำเดือน จัดส่งภายในวันที่ 20 ของเดือนถัดไป (ในกรณีที่วันที่ 20 ไม่ใช่วันทำการ ให้จัดส่งภายในวันทำการถัดไป) รายงานประกอบด้วย
 - 1.1) รายงานผลการดำเนินงานของอสังหาริมทรัพย์ประจำเดือน และในกรณีผู้เช่าทรัพย์สินหลักของกองทรัสต์ ให้จัดส่งรายงานทางการเงิน ได้แก่ งบแสดงฐานะการเงิน และงบกำไรขาดทุนเบ็ดเสร็จ งบกระแสเงินสด (ถ้ามี) พร้อมรายละเอียดประกอบงบการเงินด้วย
 - 1.2) รายงานเกี่ยวกับการปล่อยเช่าทรัพย์สิน และ/หรือ รายงานทางการขายแบ่งตามช่องทางการจัดจำหน่าย
 - 2) รายงานประจำไตรมาส จัดส่งภายในวันที่ 20 ของเดือนถัดไป (ในกรณีที่วันที่ 20 ไม่ใช่วันทำการ ให้จัดส่งภายในวันทำการถัดไป) ณ สิ้นไตรมาส รายงานประกอบด้วย
 - 2.1) รายงานผลการดำเนินงานของอสังหาริมทรัพย์ประจำไตรมาส และในกรณีผู้เช่าทรัพย์สินหลักของกองทรัสต์ ให้จัดส่งรายงานทางการเงิน ได้แก่ งบแสดงฐานะการเงิน และงบกำไรขาดทุนเบ็ดเสร็จ งบกระแสเงินสด (ถ้ามี) พร้อมรายละเอียดประกอบงบการเงินด้วย
 - 2.2) รายงานเกี่ยวกับการปล่อยเช่าทรัพย์สิน และ/หรือ รายงานทางการขายแบ่งตามช่องทางจัดจำหน่าย

- 3) รายงานประจำปี จัดส่งภายใน 60 (หกสิบ) วัน นับจากวันสิ้นปีงบการเงิน รายงานประกอบด้วย
 - 3.1) รายงานผลการดำเนินงานของสังหาริมทรัพย์ประจำปี และในกรณีผู้เช่าทรัพย์สินหลักของกองทรัสต์ ให้จัดส่งรายงานทางการเงิน ได้แก่ งบแสดงฐานะการเงิน และงบกำไรขาดทุนเบ็ดเสร็จ งบกระแสเงินสด (ถ้ามี) พร้อมหมายเหตุประกอบงบการเงินที่ผ่านการตรวจสอบและลงนามของผู้สอบบัญชีแล้วด้วย
 - 3.2) รายงานเกี่ยวกับการปล่อยเช่าทรัพย์สิน และ/หรือ รายงานทางการเงินตามช่องทางทางการจัดจำหน่าย
 - 3.3) สถานการณ์ทางเศรษฐกิจ ธุรกิจท่องเที่ยวและโรงแรม (กรณีทรัพย์สินหลักของกองทรัสต์เป็นโรงแรม และ/หรือ เซอร์วิสอพาร์ทเมนท์) และสถานการณ์อื่นที่เกี่ยวข้องกับการจัดหาประโยชน์จากทรัพย์สินของกองทรัสต์
- 4) งบประมาณประจำปี จัดส่งล่วงหน้าอย่างน้อย 30 (สามสิบ) วันก่อนปีดำเนินการ (ยกเว้นปีแรกของการแต่งตั้งผู้บริหารสังหาริมทรัพย์ และ/หรือ ให้เช่าทรัพย์สินแก่ผู้เช่าทรัพย์สินหลักของกองทรัสต์นั้น)

นอกจากนี้ ฝ่ายบริหารสังหาริมทรัพย์จะดำเนินการสุ่มตรวจการดำเนินงานของผู้บริหารสังหาริมทรัพย์ และ/หรือ ผู้เช่าทรัพย์สินหลักของกองทรัสต์ โดยหากพบว่าการดำเนินงานในจุดใดต้องมีการปรับปรุงแก้ไข บริษัทฯ จะกำหนดให้ผู้บริหารสังหาริมทรัพย์ และ/หรือ ผู้เช่าทรัพย์สินหลักของกองทรัสต์ทำแผนงานปรับปรุงแก้ไขการดำเนินงานในจุดนั้น ๆ

ทั้งนี้ บริษัทฯ ได้ระบุเงื่อนไขในสัญญาแต่งตั้งผู้บริหารสังหาริมทรัพย์ และ/หรือ สัญญาเช่าอย่างชัดเจนว่ากองทรัสต์สามารถเลิกสัญญาและปรับเปลี่ยนผู้บริหารสังหาริมทรัพย์ และ/หรือ ผู้เช่าทรัพย์สินหลักของกองทรัสต์ได้ ในกรณีที่ผู้บริหารสังหาริมทรัพย์ และ/หรือ ผู้เช่าทรัพย์สินหลักของกองทรัสต์ไม่ปฏิบัติตามเงื่อนไขของสัญญาที่เกี่ยวข้อง ทั้งนี้ ตามที่ได้ระบุไว้ใน เรื่อง ระบบการคัดเลือกบุคลากรของบริษัทฯ และผู้รับมอบหมายในงานที่เกี่ยวข้องกับการดำเนินการของกองทรัสต์

10.7.1 ความเห็นของผู้จัดการกองทรัสต์ในการปฏิบัติหน้าที่ของผู้เช่าทรัพย์สินหลักของกองทรัสต์

ผู้จัดการกองทรัสต์มีความเห็นว่า บริษัท ศรีพันทวา แมเนจเม้นท์ จำกัด (“SPM”) ในฐานะผู้เช่าทรัพย์สินหลักของกองทรัสต์ ได้ปฏิบัติตามสัญญาเช่า และปฏิบัติงานเป็นไปตามแผนงานประจำปีที่ตั้งไว้ ตลอดจนการชำระค่าเช่าตรงตามกำหนดเวลาดูแลทรัพย์สินที่เช่าให้อยู่ในสภาพที่พร้อมสำหรับการจัดหาผลประโยชน์ สำหรับผลการดำเนินงานตั้งแต่วันที่ 1 มกราคม 2564 – ธันวาคม 2564

10.8 การติดตามดูแลผลประโยชน์ของกองทรัสต์

ระบบการติดตามการจับคู่ค่าเช่า

1. ในกรณีที่บริษัทฯ ให้เช่าทรัพย์สินหลักของกองทรัสต์แก่ผู้เช่าทรัพย์สินหลักของกองทรัสต์ ฝ่ายการเงินและธุรกิจจะควบคุมดูแลให้ผู้เช่าทรัพย์สินหลักของกองทรัสต์ดำเนินการชำระค่าเช่าตามระยะเวลาที่กำหนดในสัญญาเช่า โดยจะมีการสอบถามและติดตามการชำระค่าเช่ากันล่วงหน้าอย่างน้อย 15 วันก่อนครบกำหนดชำระค่าเช่าตามสัญญาเช่า เพื่อป้องกันมิให้เกิดการชำระค่าเช่าล่าช้า หรือผิดสัญญาเช่า ทั้งนี้ หากเกิดเหตุสุดวิสัยใด ๆ บริษัทฯ จะเรียกให้มีการประชุมหรือกันก่อนถึงกำหนดระยะเวลาชำระค่าเช่าดังกล่าว อย่างไรก็ตาม ในกรณีที่ผู้เช่าทรัพย์สินหลักของกองทรัสต์ไม่สามารถชำระค่าเช่าตามสัญญาเช่าได้ ฝ่ายการเงินและธุรกิจจะรายงานต่อกรรมการผู้จัดการและคณะกรรมการบริษัทฯ ให้ทราบโดยเร็ว และแจ้งต่อทรัสต์เพื่อพิจารณาเหตุการณ์ หรือเหตุสุดวิสัย หรือเหตุใด ๆ ในการปฏิบัติตามสัญญา ข้อกำหนดในสัญญา และ/หรือการเลิกสัญญาเช่า และดำเนินการตามกฎหมายที่เกี่ยวข้องต่อไป

หากผู้เช่าทรัพย์สินหลักของกองทรัสต์ไม่ชำระค่าเช่าตามกำหนดเวลา ฝ่ายการเงินและธุรกิจจะดำเนินการออกหนังสือแจ้งเตือนโดยไม่ชักช้าจากวันครบกำหนดชำระ (เนื่องจากเป็นเหตุผิดนัดผิดสัญญาทันที) และดำเนินการใช้สิทธิตามสัญญาเช่าดังกล่าวต่อไปหากผู้เช่าทรัพย์สินหลักของกองทรัสต์ยังคงไม่ชำระค่าเช่าที่ค้างชำระดังกล่าว โดยมีรายละเอียดขั้นตอนการติดตามการชำระค่าเช่าดังนี้

- 1.1 กรณีที่ผู้เช่าทรัพย์สินหลักของกองทรัสต์ ผิดนัดชำระค่าเช่าจำนวน 1 งวด ฝ่ายการเงินและธุรกิจจะส่งหนังสือแจ้งเตือนให้ผู้เช่าทรัพย์สินหลักของกองทรัสต์ชำระค่าเช่าภายใน 15 วัน นับจากวันครบกำหนดชำระ หากผู้เช่าทรัพย์สินหลักของกองทรัสต์ไม่ดำเนินการชำระค่าเช่า ฝ่ายการเงินและธุรกิจจะส่งหนังสือแจ้งเตือนครั้งที่ 2 ให้แก่ผู้เช่าทรัพย์สินหลักของกองทรัสต์ เพื่อให้ผู้เช่าทรัพย์สินหลักของกองทรัสต์ดำเนินการชำระค่าเช่าภายใน 15 วันนับจากวันที่ส่งหนังสือแจ้งเตือนครั้งที่ 2
 - 1.2 กรณีที่ผู้เช่าทรัพย์สินหลักของกองทรัสต์ ผิดนัดชำระค่าเช่าจำนวน 2 งวด ฝ่ายการเงินและธุรกิจจะส่งหนังสือแจ้งเตือนให้ผู้เช่าทรัพย์สินหลักของกองทรัสต์ชำระค่าเช่าค้างค้างทั้งหมด
 - 1.3 กรณีที่ผู้เช่าทรัพย์สินหลักของกองทรัสต์ ผิดนัดชำระค่าเช่าจำนวน 3 งวดขึ้นไป บริษัทฯ อาจพิจารณาใช้สิทธิบอกเลิกสัญญาเช่ากับผู้เช่าทรัพย์สินหลักของกองทรัสต์ ได้ทันที และบริษัทฯ จะพิจารณาสรรหาผู้เช่าทรัพย์สินหลักรายใหม่ ทั้งนี้ ตามขั้นตอนที่ได้ระบุไว้ในบทที่ 4 ข้อ 4.2 ระบบและขั้นตอนการพิจารณาและคัดเลือกผู้บริหารอสังหาริมทรัพย์ และ/หรือ ผู้เช่าทรัพย์สินหลักของกองทรัสต์
2. ในกรณีที่บริษัทฯ มีการว่าจ้างผู้บริหารอสังหาริมทรัพย์ (ถ้ามี) ฝ่ายการเงินและธุรกิจมีหน้าที่ในการดำเนินการตรวจสอบความถูกต้องครบถ้วนของการจัดเก็บรายได้ค่าเช่าของกองทรัสต์โดยผู้บริหารอสังหาริมทรัพย์ โดยมีขั้นตอนดังนี้
- 2.1 การติดตามการชำระเงิน

ฝ่ายการเงินและธุรกิจมีหน้าที่สอบถามการทำงานของผู้บริหารว่าได้ดำเนินการติดตามการรับชำระเงินรายได้ประเภทต่างๆ ที่กองทรัสต์ควรจะได้รับอย่างครบถ้วนและถูกต้องหรือไม่ โดยจะจัดให้มีระบบสอบถามและติดตามการทำงานด้วยการกำหนดให้ฝ่ายการเงินของผู้บริหารอสังหาริมทรัพย์เป็นผู้ติดตามการชำระเงิน โดยเทียบกับรายละเอียดของสัญญาที่ทำกับผู้เช่าหรือลูกค้า (แล้วแต่กรณี) ที่จัดทำโดยฝ่ายขายของผู้บริหารอสังหาริมทรัพย์ ซึ่งมีการระบุวงดการชำระเงินอย่างชัดเจน อนึ่ง ฝ่ายการเงินและธุรกิจจะสอบถามการรับชำระเงินโดยการตรวจสอบเงินที่ได้รับ เปรียบเทียบกับรายงานสรุปรายละเอียดสัญญาเช่าและสัญญาบริการ รวมถึงรายการบัญชีที่แสดงรายได้ต่าง ๆ ที่ได้รับมาจากการจัดหาประโยชน์จากทรัพย์สินหลัก โดยพิจารณาจากวันครบกำหนดชำระเงินของผู้เช่าหรือลูกค้าแต่ละราย ซึ่งทำให้ทราบว่าผู้เช่าหรือลูกค้ารายนั้นได้ชำระเงินตรงตามระยะเวลาที่กำหนดหรือไม่ เป็นต้น
 - 2.2 การฝากเงินที่ได้ทำการชำระแล้ว

เมื่อผู้บริหารอสังหาริมทรัพย์ได้รับการชำระเงินค่าเช่า ค่าบริการ และ/หรือ รายได้อื่น ๆ จากการจัดหาประโยชน์จากทรัพย์สินหลักแล้ว (ไม่ว่าจะเป็นในรูปแบบเช็คหรือเงินสด) จะถูกนำไปฝากในบัญชีของกองทรัสต์ภายในวันเดียวกัน หรืออย่างช้าที่สุดในวันทำการถัดไป โดยจะมีการจัดเก็บเช็คธนาคารและเงินสดไว้ในสถานที่ปลอดภัยและดูแลโดยฝ่ายการเงินของผู้บริหารอสังหาริมทรัพย์

ระบบการติดตามและประเมินค่าใช้จ่ายที่เรียกเก็บจากกองทรัสต์ โดยผู้บริหารอสังหาริมทรัพย์

ค่าใช้จ่ายที่เรียกเก็บจากกองทรัสต์นั้นจะเป็นไปตามที่ระบุในสัญญาก่อตั้งทรัสต์ แบบแสดงรายการข้อมูล และหนังสือชี้ชวน โดยค่าใช้จ่ายที่สามารถเรียกเก็บจากกองทรัสต์ได้นั้น จะต้องเป็นค่าใช้จ่ายที่เกี่ยวข้องกับการบริหารจัดการกองทรัสต์โดยตรง และสอดคล้องกับงบประมาณ หรือรายจ่ายนอกงบประมาณที่ได้รับอนุมัติจากคณะกรรมการบริษัท และเห็นชอบโดยทรัสต์ โดยในสัญญาก่อตั้งทรัสต์ แบบแสดงรายการข้อมูล และหนังสือชี้ชวนจะระบุประเภทของค่าใช้จ่ายที่สามารถเรียกเก็บจากกองทรัสต์ได้ โดยในกรณีที่บริษัทฯ ว่าจ้างผู้บริหารอสังหาริมทรัพย์ในการบริหารจัดการอสังหาริมทรัพย์ของกองทรัสต์ ค่าใช้จ่ายดังกล่าวจะต้องไม่ซ้ำซ้อนกับค่าธรรมเนียมผู้บริหารอสังหาริมทรัพย์ที่ระบุไว้ในสัญญาแต่งตั้งผู้บริหารอสังหาริมทรัพย์รายนั้น

ฝ่ายการเงินและธุรกิจจะดำเนินการตรวจสอบค่าใช้จ่ายที่จะเรียกเก็บจากกองทรัสต์ทุกครั้ง โดยจะดำเนินการ ดังต่อไปนี้

1. เปรียบเทียบประเภทของค่าใช้จ่ายที่เกิดขึ้นจริงที่เรียกเก็บจากกองทรัสต์กับประเภทของค่าใช้จ่ายที่สามารถเรียกเก็บได้ที่กำหนดไว้ในสัญญาก่อตั้งทรัสต์ แบบแสดงรายการข้อมูล และหนังสือชี้ชวน รวมถึงงบประมาณรายจ่ายที่จัดสรรไว้
2. ฝ่ายการเงินและธุรกิจเป็นผู้ดำเนินการตรวจสอบรายการที่เสนอทำเรื่องจ่ายโดยผู้บริหารอสังหาริมทรัพย์ ก่อนที่จะนำเสนอให้กับทรัสต์เพื่อทำการชำระหนี้ค่าใช้จ่ายของกองทรัสต์

ระบบการควบคุมการชำระค่าใช้จ่าย

บริษัทฯ อาจกำหนดวิธีการในการชำระค่าใช้จ่ายได้ในกรณีต่างๆ ดังต่อไปนี้ ขึ้นอยู่กับการตกลงวิธีร่วมกันระหว่างบริษัทฯ และทรัสต์

1. ภายหลังจากที่บริษัทฯ โดยฝ่ายการเงินและธุรกิจ ได้ตรวจสอบค่าใช้จ่ายของกองทรัสต์ว่าเป็นค่าใช้จ่าย ที่ถูกต้องเป็นไปตามที่กำหนดไว้ในสัญญาก่อตั้งทรัสต์ แบบแสดงรายการข้อมูล และหนังสือชี้ชวน รวมถึงงบประมาณรายจ่ายที่จัดสรรไว้ บริษัทฯ จะนำเสนอรายการดังกล่าวพร้อมเอกสารประกอบการชำระเงินให้แก่ทรัสต์เพื่อตรวจสอบรายการ หากทรัสต์มีข้อสงสัยเกี่ยวกับรายการค่าใช้จ่ายใด ฝ่ายการเงินและธุรกิจจะดำเนินการชี้แจงพร้อมนำเสนอเอกสารประกอบ (ถ้ามี) ในประเด็นต่างๆ ให้แก่ทรัสต์จนหมดข้อสงสัยแล้ว ทรัสต์จึงดำเนินการเพื่อชำระค่าใช้จ่ายดังกล่าว
2. ในกรณีที่มิใช่ค่าใช้จ่ายพิเศษใด ๆ ที่นอกเหนือจากการประมาณการในงบประมาณประจำปี หรือเป็นค่าใช้จ่าย ที่ไม่ได้คาดการณ์ไว้ล่วงหน้า บริษัทฯ จะดำเนินการตามข้อ 8.6. ระบบการพิจารณาและอนุมัติรายจ่ายพิเศษ และ/หรือ รายจ่ายนอกงบประมาณประจำปี

ระบบการจัดทำงบประมาณประจำปีของกองทรัสต์

บริษัทฯ มีหน้าที่จัดเตรียมงบประมาณประจำปีของกองทรัสต์ โดยมีขั้นตอนการดำเนินงานที่สำคัญ ดังต่อไปนี้

1. ฝ่ายการเงินและธุรกิจดำเนินการเตรียมงบประมาณประจำปีของกองทรัสต์ โดยได้รับการสนับสนุนข้อมูลที่เกี่ยวข้องจากทุกฝ่ายงานของบริษัทฯ รวมทั้ง ผู้บริหารอสังหาริมทรัพย์ และ/หรือ ผู้เช่าทรัพย์สินหลักของกองทรัสต์ และนำเสนอต่อกรรมการผู้จัดการ และคณะกรรมการบริษัทฯ เพื่อพิจารณาอนุมัติตามลำดับ
2. ฝ่ายการเงินและธุรกิจจะดำเนินการจัดส่งงบประมาณประจำปีของกองทรัสต์ที่ได้รับอนุมัติจากกรรมการผู้จัดการ และคณะกรรมการบริษัทฯ แล้ว ให้ทรัสต์เพื่อเห็นชอบภายในวันที่ 16 ธันวาคม ของทุกปีบัญชี โดยทรัสต์จะแจ้งผลการพิจารณางบประมาณประจำปีกลับให้บริษัทฯ รับทราบภายใน 15 (สิบห้า) วัน ทั้งนี้ ในกรณีที่ทรัสต์ไม่เห็นชอบงบประมาณประจำปีดังกล่าว กรรมการผู้จัดการจะดำเนินการเสนองบประมาณประจำปีดังกล่าว พร้อมความเห็นของทรัสต์ต่อคณะกรรมการบริษัทฯ อีกครั้งเพื่อพิจารณาแก้ไขตามความเห็นของทรัสต์ หรือพิจารณายืนยันงบประมาณประจำปีฉบับเดิม โดยแจ้งผลการพิจารณากลับให้ทรัสต์ทราบภายใน 30 (สามสิบ) วัน นับแต่วันที่ได้รับแจ้งผลการพิจารณาจากทรัสต์

หากงบประมาณประจำปีไม่สามารถประกาศใช้ได้ภายในวันแรกของรอบปีบัญชีที่จะประกาศใช้งบประมาณ ให้ดำเนินการอย่างใดอย่างหนึ่งหรือหลายอย่างสำหรับรายการแต่ละรายการที่จะดำเนินการดังต่อไปนี้

- กรณีที่รายการดังกล่าวมีอยู่ในแผนการดำเนินงานของปีที่ผ่านมา ให้ใช้แผนการดำเนินงานของปีที่ผ่านมาเป็นแนวปฏิบัติไปก่อน โดยสามารถปรับเปลี่ยนเพิ่มปริมาณการค่าใช้จ่ายในแต่ละรายการที่อยู่ภายใต้แผนการดำเนินงานของปีที่ผ่านมาเพิ่มขึ้นได้ไม่เกินร้อยละ 10 (สิบ)
 - กรณีที่รายการดังกล่าวมิได้อยู่ในแผนการดำเนินงานของปีที่ผ่านมา ให้ระงับไว้ก่อนจนกว่ากระบวนการจัดทำงบประมาณจะเสร็จสิ้น ทั้งนี้ เพื่อให้การบริหารงานเป็นไปอย่างต่อเนื่อง บริษัทฯ จะต้องดำเนินการใด ๆ ให้งบประมาณแล้วเสร็จภายใน 30 (สามสิบ) วัน นับแต่วันเริ่มรอบปีบัญชีนั้น ๆ หรือภายในระยะเวลาอื่นใดตามที่บริษัทฯ เห็นว่าเหมาะสม โดยให้คำนึงถึงความเหมาะสมในการบริหารอสังหาริมทรัพย์ที่กองทรัสต์ลงทุน เพื่อให้เกิดประโยชน์สูงสุดแก่กองทรัสต์เป็นสำคัญ
3. งบประมาณประจำปีที่จัดส่งให้ทรัสต์นั้นจะต้องประกอบด้วยเหตุผลและคำอธิบายแนวโน้มของผลประกอบการที่คาดหวัง โดยอาจอ้างอิงจากผลดำเนินงานในอดีต (ถ้ามี) และแนวโน้มภาพรวมของธุรกิจ

4. ภายหลังจากการอนุมัติงบประมาณประจำปีของกองทรัสต์ บริษัทฯ จะแจ้งงบประมาณในการบริหารอสังหาริมทรัพย์ ให้ผู้บริหารอสังหาริมทรัพย์ (ถ้ามี) โดยในแต่ละเดือน ผู้บริหารอสังหาริมทรัพย์ (ถ้ามี) จะจัดส่งรายงานผลการดำเนินงานของอสังหาริมทรัพย์ โดยมีการอธิบายถึงความแตกต่างระหว่างผลประกอบการที่เกิดขึ้นจริงกับประมาณการที่กำหนดไว้ (Variance) ให้บริษัทฯ ทั้งนี้ บริษัทฯ จะจัดส่งรายงานดังกล่าวเพื่อเป็นข้อมูลให้แก่ทรัสต์เพื่อรับทราบต่อไป

ในกรณีที่กองทรัสต์ให้เช่าอสังหาริมทรัพย์แก่ผู้เช่าทรัพย์สินหลักของกองทรัสต์ ผู้เช่าทรัพย์สินหลักของกองทรัสต์จะมีการจัดส่งงบประมาณประจำปีที่ผ่านมาการเห็นชอบร่วมกันระหว่างผู้เช่าทรัพย์สินหลักและบริษัทฯ ที่ใช้เพื่อกิจการของทรัสต์สินที่เช่าให้แก่บริษัทฯ โดยในแต่ละเดือน ผู้เช่าทรัพย์สินหลักของกองทรัสต์ จะจัดส่งรายงานผลการดำเนินงานของอสังหาริมทรัพย์ โดยมีการอธิบายถึงความแตกต่างระหว่างผลประกอบการที่เกิดขึ้นจริงกับประมาณการ ที่ที่กำหนดไว้ (Variance) ให้บริษัทฯ ทั้งนี้ เพื่อให้กองทรัสต์สามารถตรวจสอบได้ โดยเฉพาะเมื่อมีการชำระค่าเช่าแปรผัน (Variable Rent) โดยบริษัทฯ จะจัดส่งรายงานดังกล่าวเพื่อเป็นข้อมูลให้แก่ทรัสต์เพื่อรับทราบต่อไป

ระบบการพิจารณาและอนุมัติรายจ่ายพิเศษ และ/หรือ งบประมาณการลงทุนที่อยู่นอกงบประมาณประจำปี (รายจ่ายนอกงบประมาณ)

หากบริษัทฯ เห็นว่ากองทรัสต์มีความจำเป็นต้องมีรายจ่ายพิเศษ และ/หรือ งบประมาณการลงทุนใด ๆ ที่จำเป็นเพิ่มเติม นอกเหนือจากงบประมาณประจำปีที่ได้รับการพิจารณาและอนุมัติโดยทรัสต์แล้ว บริษัทฯ จะต้องดำเนินการ ดังต่อไปนี้

1. กรรมการผู้จัดการและฝ่ายการเงินและธุรการจะดำเนินการสรุปรายละเอียดของรายจ่ายพิเศษ และ/หรือ งบประมาณการลงทุนใด ๆ ที่อยู่นอกเหนือจากงบประมาณประจำปี (รายจ่ายนอกงบประมาณ) ให้คณะกรรมการบริษัทฯ พิจารณานุมัติ และนำเสนอต่อทรัสต์เพื่อพิจารณาก่อนเข้าทำรายการ โดยรายละเอียดที่นำเสนอจะประกอบด้วยเนื้อหาอย่างน้อย ดังต่อไปนี้
 - 1) ที่มา เหตุผล และ รายจ่ายพิเศษ และ/หรือ รายจ่ายนอกงบประมาณที่จำเป็น
 - 2) บทวิเคราะห์ผลกระทบต่อผลประกอบการของกองทรัสต์ (ถ้ามี)
2. ทรัสต์จะพิจารณาถึงความจำเป็นและความสมเหตุสมผลของรายจ่ายพิเศษ และ/หรือ รายจ่ายนอกงบประมาณดังกล่าว และถ้าทรัสต์เห็นว่ารายจ่ายพิเศษ และ/หรือ รายจ่ายนอกงบประมาณดังกล่าวมีความจำเป็นและสมเหตุสมผล และเป็นไปตามสัญญาก่อตั้งทรัสต์ แบบแสดงรายการข้อมูล หนังสือชี้ชวน วัตถุประสงค์ในการจัดตั้งกองทรัสต์ ระเบียบ และกฎหมายที่เกี่ยวข้องแล้ว ทรัสต์จะดำเนินการพิจารณานุมัติรายจ่ายพิเศษ และ/หรือ รายจ่ายนอกงบประมาณดังกล่าวโดยไม่ชักช้า

10.9 ค่าตอบแทนผู้จัดการกองทรัสต์

ค่าธรรมเนียมและค่าใช้จ่ายที่เรียกเก็บจากกองทรัสต์ SRIPANWA มีรายละเอียด ดังนี้

ค่าธรรมเนียมและค่าใช้จ่ายที่เรียกเก็บจากกองทรัสต์	เพดาน % ต่อปี หรือภายหลังการทำธุรกรรมในแต่ละครั้ง (ไม่รวมภาษีมูลค่าเพิ่ม)	รอบและระยะเวลาที่เรียกเก็บ
1. ค่าธรรมเนียมผู้จัดการกองทรัสต์	ไม่เกิน 1.00% ของมูลค่าทรัพย์สินรวมของกองทรัสต์	รายเดือน
2. ค่าธรรมเนียมในการได้มา/จำหน่ายไปซึ่งทรัพย์สินของกองทรัสต์ (Acquisition/ Disposal Fee)	กรณีได้มาซึ่งทรัพย์สินของบุคคลที่เกี่ยวข้องกับผู้จัดการกองทรัสต์ ไม่เกิน 0.75% ของมูลค่าทรัพย์สินที่ได้มาของกองทรัสต์ กรณีได้มาซึ่งทรัพย์สินของบุคคลอื่น ไม่เกิน 1.00% ของมูลค่าทรัพย์สินที่ได้มาของกองทรัสต์ กรณีจำหน่ายไปซึ่งทรัพย์สินของกองทรัสต์ ไม่เกิน 0.50% ของมูลค่าทรัพย์สินที่ได้จำหน่ายไปของกองทรัสต์	

เพื่อเป็นการบรรเทาผลกระทบจากสถานการณ์การแพร่ระบาดของ COVID-19 แก่กองทุน ผู้จัดการกองทุนได้ลดอัตราค่าธรรมเนียมเรียกเก็บค่าธรรมเนียม ร้อยละ 20 จากอัตราค่าธรรมเนียมปกติตั้งแต่เดือน มกราคม - ธันวาคม 2564

10.10 การเปิดเผยข้อมูลและสารสนเทศต่อผู้ถือหน่วยทรัสต์

เปิดเผยทันที	ข้อมูลที่กระทบต่อราคา การตัดสินใจลงทุน สิทธิประโยชน์ผู้ถือหน่วย ข้อมูลเกี่ยวกับการดำเนินงาน เช่น การจ่ายผลประโยชน์ตอบแทน รายงานเมื่อเกิดเหตุการณ์ที่อาจส่งผลกระทบต่อผู้ถือหน่วยทรัสต์ รายงานเมื่อเกิดเหตุการณ์ที่สัญญาก่อตั้งทรัสต์กำหนดให้เป็นเหตุแห่งการเลิกกอง กองทุนหรือเหตุการณ์อื่นที่ทำให้ทราบกำหนดการเลิกกองทุนล่วงหน้า รายงานโดยไม่ชักช้าเมื่อเกิดเหตุการณ์ มีการได้มาหรือจำหน่ายไปซึ่งอสังหาริมทรัพย์ หรือมีผู้ถือหน่วยลงทุนเกินสัดส่วนที่กำหนด
ภายใน 3 วันทำการ	ข้อมูลที่ไม่ส่งผลกระทบต่อโดยตรง แต่ควรเผยแพร่ให้ผู้ลงทุนทราบ เช่น การแจ้งย้าย สำนักงานใหญ่ / การเปลี่ยนแปลงกรรมการ / การเปลี่ยนแปลงผู้สอบบัญชี
ภายใน 14 วัน	ข้อมูลที่ตลาดหลักทรัพย์ต้องรวบรวมเป็นหลักฐานอ้างอิง เช่น สำเนารายงานประชุม ผู้ถือหน่วยทรัสต์ / รายงานการจัดสรรหน่วยทรัสต์เพิ่มทุน
ภายใน 30 วัน	รายงานความคืบหน้าการลงทุนในอสังหาริมทรัพย์ที่ก่อสร้างไม่เสร็จ
เปิดเผยตามรอบระยะเวลา	1. งบการเงิน รายไตรมาส 45 วัน หลังสิ้นรอบบัญชี ประจำปี 2 เดือน หลังวันสิ้นรอบบัญชี (ในกรณีไม่ทำงบไตรมาส 4) 2. การวิเคราะห์และคำอธิบายระหว่างกาลของฝ่ายจัดการ 3. แบบสำเนารายงานข้อมูลประจำปี ภายใน 3 เดือนหลังสิ้นรอบบัญชี 4. รายงานประจำปี พร้อมหนังสือเชิญประชุมสามัญประจำปี ภายใน 4 เดือน นับตั้งแต่วันสิ้นสุดรอบระยะเวลาบัญชี 5. มูลค่าทรัพย์สินสุทธิ ภายใน 45 วันหลังสิ้นรอบบัญชี

10.11 การจัดประชุมผู้ถือหน่วยทรัสต์

บริษัทในฐานะผู้จัดการกองทุนมีหน้าที่จัดให้มีการประชุมผู้ถือหน่วยทรัสต์ ดังต่อไปนี้

1. การประชุมสามัญประจำปีซึ่งต้องจัดให้มีภายในสี่ (4) เดือน นับแต่วันสิ้นรอบปีบัญชีของกองทุน
2. การประชุมวิสามัญ คือ การประชุมคราวอื่นที่มิใช่การประชุมสามัญประจำปีซึ่งจะจัดเมื่อมีรายการหรือเหตุที่กำหนดไว้ดังต่อไปนี้
 - (ก) เมื่อผู้ถือหน่วยทรัสต์ซึ่งถือหน่วยทรัสต์รวมกันไม่น้อยกว่าร้อยละสิบ (10) ของจำนวนหน่วยทรัสต์ที่จำหน่ายได้แล้วทั้งหมด เข้าชื่อกันทำหนังสือขอให้ผู้จัดการกองทุนหรือทรัสต์เรียกประชุมผู้ถือหน่วยทรัสต์ โดยระบุเหตุผลในการขอเรียกประชุมไว้อย่างชัดเจนในหนังสือ ทั้งนี้ เมื่อมีผู้ถือหน่วยทรัสต์เข้าชื่อกันทำหนังสือขอให้มีการเรียกประชุมผู้ถือหน่วยทรัสต์แล้ว ให้ผู้จัดการจัดให้มีการประชุมผู้ถือหน่วยทรัสต์ภายในหนึ่ง (1) เดือน นับแต่ได้รับหนังสือจากผู้ถือหน่วยทรัสต์หรือได้รับแจ้งจากทรัสต์
 - (ข) ในกรณีเรื่องใดที่ทรัสต์เห็นว่าเป็นกรณีจำเป็นหรือสมควรที่จะเสนอเรื่องให้ที่ประชุมผู้ถือหน่วยทรัสต์พิจารณา และมีมติในเรื่องนั้น ให้ผู้จัดการกองทุนจัดให้มีการประชุมผู้ถือหน่วยทรัสต์ภายในหนึ่ง (1) เดือน นับแต่ได้รับหนังสือจากทรัสต์ ทั้งนี้ไม่ตัดสิทธิทรัสต์ในการปรึกษาหารือกับผู้จัดการกองทุนถึงเหตุจำเป็นดังกล่าว
 - (ค) ในกรณีเรื่องใดที่ผู้จัดการกองทุนเห็นว่าเป็นกรณีจำเป็น หรือสมควรที่จะเสนอเรื่องให้ที่ประชุมผู้ถือหน่วยทรัสต์พิจารณา และมีมติในเรื่องนั้น ให้ผู้จัดการกองทุนเรียกประชุมผู้ถือหน่วยทรัสต์เพื่อประโยชน์ในการจัดการกองทุน ทั้งนี้ไม่ตัดสิทธิผู้จัดการกองทุนในการปรึกษาหารือกับทรัสต์ถึงเหตุจำเป็นดังกล่าว

การเรียกประชุมผู้ถือหุ้นหน่วยทรัสต์

การเรียกประชุมผู้ถือหุ้นหน่วยทรัสต์ ให้ผู้จัดการกองทรัสต์จัดทำหนังสือเชิญประชุม ระบุสถานที่ วัน เวลา วิธีการประชุม การออกเสียงลงมติ ระเบียบวาระการประชุม และเรื่องที่จะเสนอต่อที่ประชุม พร้อมด้วยรายละเอียดตามสมควร โดยระบุให้ชัดเจนว่าเป็นเรื่องที่จะเสนอเพื่อทราบ เพื่ออนุมัติ หรือเพื่อพิจารณา แล้วแต่กรณี รวมทั้งความเห็นของผู้จัดการกองทรัสต์ในเรื่องดังกล่าว ซึ่งรวมถึงผลกระทบต่อผู้ถือหุ้นหน่วยทรัสต์อาจได้รับจากการลงมติในเรื่องนั้น โดยการจัดส่งหนังสือนัดประชุมผู้ถือหุ้นหน่วยทรัสต์ล่วงหน้าก่อนวันประชุมตามระยะเวลาดังต่อไปนี้

- (1) 14 (สิบสี่) วัน ในกรณีที่เป็นการประชุมผู้ถือหุ้นหน่วยทรัสต์ซึ่งมีวาระที่ต้องได้มติผู้ถือหุ้นหน่วยทรัสต์ไม่น้อยกว่า 3 ใน 4 (สามในสี่) ของจำนวนหน่วยทรัสต์ของผู้ถือหุ้นหน่วยทรัสต์ที่มาประชุมและมีสิทธิออกเสียง
- (2) 7 (เจ็ด) วัน ในกรณีอื่น

ทั้งนี้ ให้ผู้จัดการกองทรัสต์ประกาศการนัดประชุมในหนังสือพิมพ์รายวันแห่งท้องถิ่นอย่างน้อย 1 (หนึ่ง) ฉบับ ไม่น้อยกว่า 3 (สาม) วันก่อนวันประชุมด้วย

สถานที่ที่จะใช้เป็นที่ประชุมตามวรรคหนึ่ง ต้องอยู่ในท้องที่อันเป็นที่ตั้งสำนักงานของทรัสต์ หรือของผู้จัดการกองทรัสต์หรือจังหวัดใกล้เคียง

องค์ประชุม

การประชุมผู้ถือหุ้นหน่วยทรัสต์ ต้องมีผู้ถือหุ้นหน่วยทรัสต์มาประชุมไม่น้อยกว่า 25 (ยี่สิบห้า) คนหรือไม่น้อยกว่ากึ่งหนึ่งของจำนวนผู้ถือหุ้นหน่วยทรัสต์ทั้งหมด และต้องมีหน่วยทรัสต์นับรวมกันไม่น้อยกว่า 1 ใน 3 (หนึ่งในสาม) ของจำนวนหน่วยทรัสต์ที่จำหน่ายได้แล้วทั้งหมดจึงจะเป็นองค์ประชุม

ในกรณีที่ปรากฏว่าการประชุมผู้ถือหุ้นหน่วยทรัสต์ครั้งใด เมื่อล่วงเวลานัดไปแล้วถึง 1 (หนึ่ง) ชั่วโมง จำนวนผู้ถือหุ้นหน่วยทรัสต์ซึ่งมาเข้าร่วมประชุมไม่ครบเป็นองค์ประชุมตามที่กำหนดเอาไว้ในวรรคหนึ่ง หากว่าการประชุมผู้ถือหุ้นหน่วยทรัสต์นั้นได้เรียกนัดเพราะผู้ถือหุ้นหน่วยทรัสต์ร้องขอ การประชุมเป็นอันระงับไป ถ้าการประชุมผู้ถือหุ้นหน่วยทรัสต์นั้นมิใช่เป็นการเรียกประชุมเพราะผู้ถือหุ้นหน่วยทรัสต์ร้องขอ ให้นัดประชุมใหม่ และให้ส่งหนังสือเชิญประชุมไปยังผู้ถือหุ้นหน่วยทรัสต์ไม่น้อยกว่า 7 (เจ็ด) วันก่อนวันประชุม ในการประชุมครั้งหลังนี้ไม่บังคับว่าจะต้องครบองค์ประชุม

ประธานในที่ประชุมผู้ถือหุ้นหน่วยทรัสต์

ทั้งนี้ ให้ผู้จัดการกองทรัสต์แต่งตั้งบุคคลหนึ่งเพื่อทำหน้าที่เป็นประธานในที่ประชุมผู้ถือหุ้นหน่วยทรัสต์ การพิจารณาของที่ประชุมผู้ถือหุ้นหน่วยทรัสต์ในวาระใดที่ประธานในที่ประชุมผู้ถือหุ้นหน่วยทรัสต์มีส่วนได้เสีย ให้ประธานออกจากการประชุมในวาระนั้น และให้ผู้จัดการกองทรัสต์นำเสนอรายชื่อบุคคลเพื่อให้ที่ประชุมผู้ถือหุ้นหน่วยทรัสต์พิจารณาแต่งตั้งให้เป็นประธานในที่ประชุมผู้ถือหุ้นหน่วยทรัสต์ในวาระนั้น ๆ

หากการประชุมผู้ถือหุ้นหน่วยทรัสต์ในวาระใดมีการพิจารณาเรื่องที่ทรัสต์หรือผู้จัดการกองทรัสต์มีส่วนได้เสีย ให้ทรัสต์หรือผู้จัดการกองทรัสต์และตัวแทนของทรัสต์หรือผู้จัดการกองทรัสต์ไม่มีสิทธิออกเสียงในวาระดังกล่าว (ในกรณีที่ทรัสต์หรือผู้จัดการกองทรัสต์และตัวแทนของทรัสต์หรือผู้จัดการกองทรัสต์เป็นผู้ถือหุ้นหน่วยทรัสต์) ในกรณีที่ผู้จัดการกองทรัสต์มีส่วนได้เสียในวาระใด ให้ทรัสต์พิจารณาแต่งตั้งบุคคลใดบุคคลหนึ่งขึ้นเป็นประธานในที่ประชุม

อนึ่ง ประธานในที่ประชุมผู้ถือหุ้นหน่วยทรัสต์ให้มีอำนาจและหน้าที่ดังต่อไปนี้

- (1) ควบคุมดูแลการดำเนินการประชุมโดยทั่วไปให้มีความเรียบร้อย
- (2) กำหนดให้ใช้วิธีการอื่นใดในการดำเนินการประชุมผู้ถือหุ้นหน่วยทรัสต์ตามที่ประธานในที่ประชุมจะพิจารณาเห็นสมควรหรือจำเป็นเพื่อให้การประชุมผู้ถือหุ้นหน่วยทรัสต์ ตลอดจนจนกระบวนการในการพิจารณาและลงมติในเรื่องต่าง ๆ เป็นระเบียบเรียบร้อยและมีประสิทธิภาพ
- (3) เพื่อให้การประชุมผู้ถือหุ้นหน่วยทรัสต์ตามพระราชบัญญัติทรัสต์และประกาศที่เกี่ยวข้องมีความเป็นระเบียบเรียบร้อย ประธานอาจยุติการอภิปราย หรือการพิจารณาในที่ประชุมผู้ถือหุ้นหน่วยทรัสต์ในเรื่องใด ๆ ได้

การดำเนินการประชุมผู้ถือหุ้นหน่วยทรัสต์

การดำเนินการประชุมผู้ถือหุ้นหน่วยทรัสต์ ให้เป็นไปตามหลักเกณฑ์ดังนี้

- (ก) การดำเนินการประชุมให้เป็นไปตามลำดับระเบียบวาระที่กำหนดไว้ในหนังสือนัดประชุม เว้นแต่ที่ประชุมจะมีมติให้เปลี่ยนลำดับระเบียบวาระด้วยคะแนนเสียงไม่น้อยกว่า 2 ใน 3 (สองในสาม) ของจำนวนผู้ถือหุ้นหน่วยทรัสต์ซึ่งมาประชุม
- (ข) เมื่อที่ประชุมพิจารณาเสร็จตาม (ก) แล้ว ผู้ถือหุ้นหน่วยทรัสต์ซึ่งมีหน่วยทรัสต์นับรวมกันได้ไม่น้อยกว่า 1 ใน 3 (หนึ่งในสาม) ของจำนวนหน่วยทรัสต์ที่จำหน่ายได้ทั้งหมด จะขอให้ที่ประชุมพิจารณาเรื่องอื่นนอกจากที่กำหนดไว้ในหนังสือนัดประชุมอีกก็ได้
- (ค) ในกรณีที่ที่ประชุมพิจารณาเรื่องตามลำดับระเบียบวาระไม่เสร็จตาม (ก) หรือพิจารณาเรื่องของผู้ถือหุ้นหน่วยทรัสต์เสนอไม่เสร็จตาม (ข) แล้วแต่กรณี และจำเป็นต้องเลื่อนการพิจารณา ให้ที่ประชุมกำหนดสถานที่ วัน และเวลาที่จะประชุมครั้งต่อไป และให้ผู้จัดการกองทรัสต์ส่งหนังสือนัดประชุมระบุสถานที่ วัน เวลา และระเบียบวาระการประชุมไปยังผู้ถือหุ้นหน่วยทรัสต์ไม่น้อยกว่า 7 (เจ็ด) วันก่อนวันประชุม ทั้งนี้ ให้โฆษณาค่าบอกกล่าวนัดประชุมในหนังสือพิมพ์ไม่น้อยกว่า 3 (สาม) วันก่อนวันประชุมด้วย”
- (4) ในกรณีที่คะแนนเสียงในการลงมติของที่ประชุมผู้ถือหุ้นหน่วยทรัสต์เท่ากัน ให้ประธานในที่ประชุมผู้ถือหุ้นหน่วยทรัสต์มีเสียงชี้ขาด โดยการใช้อำนาจในการตัดสินชี้ขาดของประธานในที่ประชุมผู้ถือหุ้นหน่วยทรัสต์ในกรณีที่คะแนนเสียงในการลงมติดังกล่าวนี้ ให้เป็นที่สุด

วิธีการมอบฉันทะ

ในการประชุมผู้ถือหุ้นหน่วยทรัสต์ ผู้ถือหุ้นหน่วยทรัสต์อาจมอบฉันทะให้บุคคลอื่นเข้าประชุมและออกเสียงแทนตนในการประชุมได้ โดยในการส่งหนังสือเชิญประชุมผู้ถือหุ้นหน่วยทรัสต์ ให้ผู้จัดการกองทรัสต์จัดส่งหนังสือมอบฉันทะให้แก่ผู้ถือหุ้นหน่วยทรัสต์ หนังสือมอบฉันทะนี้ให้เป็นไปตามแบบที่ทรัสต์กำหนด หนังสือมอบฉันทะนี้จะต้องมอบให้แก่ประธานในที่ประชุม หรือผู้ที่ประธานในที่ประชุมมอบหมาย ณ สถานที่ประชุมก่อนเริ่มการประชุม

วิธีการนับคะแนน

ผู้ถือหุ้นหน่วยทรัสต์มีคะแนนเสียงหนึ่ง (1) เสียงต่อหนึ่ง (1) หน่วยทรัสต์ที่ตนถือ โดยผู้ถือหุ้นหน่วยทรัสต์ที่มีสิทธิออกเสียงลงคะแนน ต้องไม่เป็นผู้มีส่วนได้เสียเป็นพิเศษในเรื่องที่พิจารณา

มติของผู้ถือหุ้นหน่วยทรัสต์

เว้นแต่สัญญาก่อตั้งทรัสต์จะกำหนดไว้เป็นอย่างอื่น มติของผู้ถือหุ้นหน่วยทรัสต์ให้ประกอบด้วยคะแนนเสียงดังต่อไปนี้

ในกรณีที่ทั่วไปให้ถือคะแนนเสียงข้างมากของผู้ถือหุ้นหน่วยทรัสต์ที่มาประชุมและมีสิทธิออกเสียงลงคะแนน

ในกรณีดังต่อไปนี้ ให้ถือคะแนนเสียงไม่น้อยกว่าสามในสี่ (3 ใน 4) ของจำนวนเสียงทั้งหมดของผู้ถือหุ้นหน่วยทรัสต์ที่มาประชุมและมีสิทธิออกเสียงลงคะแนน

- (ก) การได้มาหรือจำหน่ายไปซึ่งทรัพย์สินหลักที่มีมูลค่าตั้งแต่ร้อยละสามสิบ (30) ของมูลค่าทรัพย์สินรวมของกองทรัสต์
- (ข) การเพิ่มทุนหรือการลดทุนชำระแล้วของกองทรัสต์ที่มีได้ระบุไว้เป็นการล่วงหน้าในสัญญาก่อตั้งทรัสต์
- (ค) การเพิ่มทุนแบบมอบอำนาจทั่วไปของกองทรัสต์
- (ง) การทำธุรกรรมกับผู้จัดการกองทรัสต์หรือบุคคลที่เกี่ยวข้องกันกับผู้จัดการกองทรัสต์ ซึ่งมีขนาดรายการตั้งแต่สี่สิบล้าน (20,000,000) บาท หรือเกินกว่าร้อยละสาม (3) ของมูลค่าทรัพย์สินสุทธิของกองทรัสต์ แล้วแต่มูลค่าใดจะสูงกว่า
- (จ) การเปลี่ยนแปลงประโยชน์ตอบแทนและการคืนเงินทุนให้ผู้ถือหุ้นหน่วยทรัสต์
- (ฉ) การเปลี่ยนแปลงหรือถอดถอนทรัสต์ หรือผู้จัดการกองทรัสต์ ทั้งนี้ สำหรับการเปลี่ยนแปลงผู้จัดการกองทรัสต์ให้เป็นไปตามที่กำหนดไว้ในสัญญาก่อตั้งทรัสต์
- (ช) การแก้ไขเพิ่มเติมสัญญาก่อตั้งทรัสต์ในเรื่องที่กระทบสิทธิของผู้ถือหุ้นหน่วยทรัสต์อย่างมีนัยสำคัญ
- (ซ) การเลิกกองทรัสต์

อย่างไรก็ตาม มติของผู้ถือหุ้นหรือหน่วยทรัสต์ที่จะเป็นผลให้กองทรัสต์หรือการจัดการกองทรัสต์มีลักษณะที่ขัดหรือแย้งกับหลักเกณฑ์ที่กำหนดในประกาศสำนักงาน ก.ล.ต.ที่ สร.26/2555 หรือหลักเกณฑ์อื่นตามพระราชบัญญัติหลักทรัพย์ หรือพระราชบัญญัติทรัสต์ ให้ถือว่ามตินั้นไม่มีผลบังคับ

การบันทึกการประชุมผู้ถือหุ้นหรือหน่วยทรัสต์

ผู้จัดการกองทรัสต์มีหน้าที่จัดทำบันทึกรายงานมติของที่ประชุมและกระบวนการเรียกและดำเนินการประชุมของการประชุมผู้ถือหุ้นหรือหน่วยทรัสต์แต่ละครั้ง โดยให้ประธานในที่ประชุมของการประชุมแต่ละครั้ง เป็นผู้ลงนามรับรองความถูกต้องของบันทึกนั้น ทั้งนี้ค่าใช้จ่ายในการจัดทำบันทึกการประชุมเป็นค่าใช้จ่ายของกองทรัสต์

10.12 การสรรหาและแต่งตั้งกรรมการและผู้บริหารระดับสูง

1. ในกรณีที่กรรมการผู้จัดการพ้นจากตำแหน่ง คณะกรรมการบริษัท จะพิจารณาคัดเลือกและอนุมัติการแต่งตั้งกรรมการผู้จัดการที่ได้รับการคัดเลือกเบื้องต้นและเสนอจากฝ่ายกำกับการปฏิบัติงานตามคุณสมบัติและความเหมาะสมตามหลักเกณฑ์เบื้องต้นดังต่อไปนี้

- 1) เป็นผู้ที่มีประสบการณ์การทำงานที่สอดคล้องกับธุรกิจของอสังหาริมทรัพย์ที่กองทรัสต์เข้าลงทุน
- 2) เป็นผู้ที่มีความรู้และประสบการณ์ด้านบริหารจัดการลงทุนหรือจัดหาผลประโยชน์จากอสังหาริมทรัพย์รวมกันเป็นระยะเวลาไม่น้อยกว่า 3 (สาม) ปี ภายในช่วงระยะเวลา 5 (ห้า) ปีที่ผ่านมา
- 3) ไม่มีลักษณะต้องห้ามตามประกาศคณะกรรมการกำกับตลาดทุนว่าด้วยลักษณะต้องห้ามของบุคลากรในธุรกิจตลาดทุน

รวมทั้ง ดำเนินการคัดเลือกให้เป็นไปตามหลักเกณฑ์และนโยบายของบริษัทฯ รวมถึงสัญญาก่อตั้งทรัสต์ สัญญาแต่งตั้งผู้จัดการกองทรัสต์ แบบแสดงรายการข้อมูล หนังสือชี้ชวน ระเบียบ และกฎหมายที่เกี่ยวข้อง

2. เมื่อบุคลากรในตำแหน่งใดว่างลง คณะกรรมการบริษัท จะมอบหมายให้กรรมการผู้จัดการพิจารณาคัดเลือกบุคลากรที่มีความรู้ความสามารถ และประสบการณ์ในการทำงานที่สอดคล้องกับธุรกิจของอสังหาริมทรัพย์ที่กองทรัสต์เข้าลงทุน เพื่อรับผิดชอบเกี่ยวกับการดูแลจัดการอสังหาริมทรัพย์ของกองทรัสต์ การบริหารจัดการลงทุนหรือการจัดหาผลประโยชน์จากอสังหาริมทรัพย์ โดยกรรมการผู้จัดการจะพิจารณาและดำเนินการสรรหาและคัดเลือกบุคลากรและ/หรือ ผู้บริหาร ของบริษัท เพื่อรับผิดชอบการปฏิบัติหน้าที่เป็นผู้จัดการกองทรัสต์ ตามหลักเกณฑ์เบื้องต้น ดังต่อไปนี้

- 1) เป็นผู้ที่มีประสบการณ์การทำงานที่สอดคล้องกับธุรกิจของอสังหาริมทรัพย์ที่กองทรัสต์เข้าลงทุน หรือสอดคล้องกับหน้าที่ และ/หรือ ความรับผิดชอบในสายงานของบริษัทฯ
- 2) ในการคัดเลือกบุคลากรที่จะเข้ามาทำหน้าที่รับผิดชอบในสายงานเกี่ยวกับการดูแลจัดการทรัพย์สินของกองทรัสต์ บุคคลดังกล่าวจะต้องมีความรู้และประสบการณ์ด้านบริหารจัดการลงทุนหรือจัดหาผลประโยชน์จากอสังหาริมทรัพย์รวมกันเป็นระยะเวลาไม่น้อยกว่า 3 (สาม) ปี ภายในช่วงระยะเวลา 5 (ห้า) ปีที่ผ่านมา
- 3) ไม่มีลักษณะต้องห้ามตามประกาศคณะกรรมการกำกับตลาดทุนว่าด้วยลักษณะต้องห้ามของบุคลากรในธุรกิจตลาดทุน

รวมทั้ง ดำเนินการคัดเลือกให้เป็นไปตามหลักเกณฑ์และนโยบายของบริษัทฯ รวมถึงสัญญาก่อตั้งทรัสต์ สัญญาแต่งตั้งผู้จัดการกองทรัสต์ แบบแสดงรายการข้อมูล หนังสือชี้ชวน ระเบียบ และกฎหมายที่เกี่ยวข้อง และอนุมัติการรับบุคคลดังกล่าวเข้าเป็นบุคลากรของบริษัทฯ ต่อไป

4. เมื่อมีการอนุมัติการเข้าเป็นกรรมการผู้จัดการ และ/หรือ บุคลากรของบริษัทฯ แล้ว คณะกรรมการบริษัท จะจัดให้มีการตรวจสอบ ติดตาม และประเมินผลการปฏิบัติงานของกรรมการผู้จัดการ และ/หรือ บุคลากรของบริษัทฯ อย่างสม่ำเสมอ ทั้งนี้ ตามที่กำหนดในเรื่อง ระบบการกำกับดูแลการปฏิบัติงานของผู้จัดการกองทรัสต์และบุคลากรของผู้จัดการกองทรัสต์ และการตรวจสอบ ดูแลผู้รับมอบหมายในงานที่เกี่ยวกับการจัดการกองทรัสต์ เพื่อให้การปฏิบัติงานเป็นไปตามนโยบายของบริษัทฯ สัญญาก่อตั้งทรัสต์ สัญญาแต่งตั้งผู้จัดการกองทรัสต์ แบบแสดงรายการข้อมูล หนังสือชี้ชวน ระเบียบ และกฎหมายที่เกี่ยวข้อง

5. คณะกรรมการบริษัทฯ จะจัดให้มีการตรวจสอบให้บริษัทฯ มีบุคลากรครบถ้วนและมีความพร้อมเพื่อรับผิดชอบในการปฏิบัติหน้าที่เป็นผู้จัดการกองทรัสต์ตามกฎหมายที่เกี่ยวข้องตลอดระยะเวลาที่บริษัทฯ ปฏิบัติหน้าที่ โดยในกรณีที่บุคลากรที่รับผิดชอบในสายงานดูแลจัดการทรัพย์สินของกองทรัสต์ หรือบุคลากรท่านอื่นไม่สามารถปฏิบัติหน้าที่ได้ไม่ว่าด้วยสาเหตุใด ๆ คณะกรรมการบริษัทฯ และ/หรือ กรรมการผู้จัดการจะจัดให้มีการคัดเลือกบุคลากรเข้ามาแทนที่บุคลากรที่ไม่สามารถปฏิบัติงานได้ดังกล่าวโดยไม่ชักช้า

10.13 ค่าตอบแทนของผู้สอบบัญชี

กองทรัสต์ได้แต่งตั้ง บริษัท ดีลอยท์ ทูช โรมัทส์ ไชยยศ สอบบัญชี จำกัด เป็นผู้สอบบัญชีสำหรับรอบระยะเวลาบัญชีสิ้นสุด ณ วันที่ 31 ธันวาคม 2564 โดยมีค่าตอบแทนจากการสอบบัญชี (Audit Fee) เป็นจำนวนเงินทั้งสิ้น 635,000 บาท

11. ความรับผิดชอบต่อสังคม

ทรัสต์เพื่อการลงทุนในอสังหาริมทรัพย์โรงแรมศรีพันวาโดย บริษัท ชาญอิสสระ ริท แมเนจเม้นท์จำกัด ในฐานะผู้จัดการกองทรัสต์ได้เล็งเห็นถึงความสำคัญของความรับผิดชอบต่อสังคมที่เกี่ยวข้องโดยตรงกับกองทรัสต์ผู้ถือหุ้นทรัสต์ และผู้เช่าทรัพย์สินที่กองทรัสต์เข้าลงทุน โดยพิจารณาถึงความรับผิดชอบต่อสังคมในภาพกว้าง แบบองค์รวม เพื่อมุ่งเน้นในการเข้าไป ดูแล จัดการให้ความช่วยเหลือ และรักษาไว้ซึ่งมาตรฐานคุณภาพชีวิตให้กับบุคคล พนักงาน ทุกภาคส่วนหรือสังคมโดยรวม และพิจารณาผลกระทบใดๆ ของกองทรัสต์ที่อาจมีหรือเกิดขึ้นกับสังคม เพื่อนำมาปรับปรุงกระบวนการดำเนินธุรกิจของกองทรัสต์ให้สอดคล้องและถูกต้องได้อย่างยั่งยืน โดยมีแนวทางในการรับผิดชอบต่อสังคมตามนโยบายเดียวกับบริษัท ชาญอิสสระ ดีเวลลอปเม้นท์ จำกัด (มหาชน) ในปีที่ผ่านมา ผู้จัดการกองทรัสต์ได้เข้าร่วมกิจกรรมพร้อมกับ ผู้เช่าทรัพย์สินดังต่อไปนี้

โครงการทำความสะอาดบริเวณชายหาดชะอำ

ในทุก ๆ สัปดาห์ บาบ่า บีช คลับ หัวหิน จะมีการจัดเก็บขยะบริเวณชายหาดชะอำ เป็นหนึ่งในกิจกรรมระหว่างพนักงาน และลูกค้า เพื่อเป็นการปลูกฝังให้มีจิตสำนึกให้เรารักและดูแลธรรมชาติ โดยส่วนใหญ่เป็นขยะที่ถูกพัดพาเข้ามาจากทะเล เพื่อเป็นการลดปริมาณขยะที่เป็นมลพิษในท้องทะเลจากขยะพลาสติกที่ไม่สามารถย่อยสลายได้ เช่น ถุงพลาสติก ขวดพลาสติก ห่อขนม ฯลฯ เป็นการลดภาวะโลกร้อน และอันตรายต่อสัตว์ทะเลที่กินเข้าไปเพราะคิดว่าเป็นอาหาร

ในส่วนของทาง โรงแรมบาบ่า บีช คลับ หัวหิน ยังถือเป็นผู้ริเริ่มในการทำทำความสะอาดบริเวณชายหาดชะอำ ซึ่งเป็นตัวอย่างให้โรงแรมโดยรอบเข้ามาร่วมมือกันดูแลความสะอาดจนถึงปัจจุบัน



โครงการร่วมส่งกำลังใจช่วงวิกฤตการณ์การแพร่ระบาดของเชื้อไวรัสโควิด-19

ในช่วงเวลาอันยากลำบากที่ทุกภาคส่วนล้วนได้รับผลกระทบจากการแพร่ระบาดของเชื้อไวรัสโควิด-19 โรงแรมศรีพันวา ภูเก็ต โรงแรมบาบาริซ คลับ หัวหิน และบริษัทในเครือ ชาญอติสสระดีเวลลอปเม้นท์ จำกัด (มหาชน) ร่วมส่งกำลังใจโดยมอบอุปกรณ์ทางการแพทย์ อาหาร น้ำดื่ม และสิ่งของเครื่องใช้จำเป็น เพื่อช่วยสนับสนุน เป็นขวัญและกำลังใจให้กับเจ้าหน้าที่ด่านหน้า หน่วยแพทย์พยาบาล และผู้ป่วยโควิด-19 เพื่อช่วยเหลือบุคลากรทางการแพทย์ในการดูแลผู้ป่วยติดเชื้อ รวมไปถึงชุมชนท้องถิ่นในพื้นที่เพื่อบรรเทาผลกระทบจากโรคอุบัติใหม่ที่ยังคงแพร่ระบาดอย่างต่อเนื่องในขณะนี้



12. การควบคุมภายในและการบริหารจัดการความเสี่ยง

12.1 การควบคุมภายใน

ในกรณีที่กรรมการอิสระเห็นสมควร กรรมการอิสระจะดำเนินการพิจารณาและคัดเลือกบุคคลภายนอกเป็นผู้ตรวจสอบภายใน โดยมีหลักเกณฑ์การพิจารณาคัดเลือกตามที่กำหนดในเรื่อง ระบบการคัดเลือกบุคลากรของบริษัทฯ และผู้รับมอบหมายในงานที่เกี่ยวข้องกับการดำเนินการของกองทรัสต์ ระบบและขั้นตอนการพิจารณาและคัดเลือกที่ปรึกษาในด้านต่างๆ ที่เกี่ยวข้องกับการบริหารจัดการกองทรัสต์ โดยในการตรวจสอบภายในของผู้ตรวจสอบภายในนั้นจะต้องมีการตรวจสอบ และสอบทานระบบการควบคุมภายในของบริษัทฯ รวมทั้งประเมินความเสี่ยงที่อาจส่งผลกระทบต่อกองทรัสต์ โดยมีขั้นตอนการปฏิบัติงานอย่างน้อยดังต่อไปนี้

1. ผู้ตรวจสอบภายในจะดำเนินการตรวจสอบ และสอบทานระบบการควบคุมภายในของบริษัทฯ อย่างน้อยตามแผนการตรวจสอบภายในที่ได้เสนอให้บริษัทฯ พิจารณาแล้ว โดยดำเนินการตรวจสอบตามลำดับความสำคัญ และระดับความเสี่ยงของแต่ละฝ่ายงานที่ได้มีการประเมินความเสี่ยงเกี่ยวกับการปฏิบัติงาน
2. เมื่อผู้ตรวจสอบภายในดำเนินการตรวจสอบ และสอบทานระบบการควบคุมภายในของบริษัทฯ เสร็จเรียบร้อยแล้ว ผู้ตรวจสอบภายในจะจัดทำรายงานการตรวจสอบภายใน โดยหากมีกรณีที่ผู้ตรวจสอบภายในพบว่าฝ่ายงานมีการปฏิบัติงานไม่เป็นไปตามนโยบายของบริษัทฯ สัญญาก่อตั้งทรัสต์ สัญญาแต่งตั้งผู้จัดการกองทรัสต์ แบบแสดงรายการข้อมูล หนังสือชี้ชวน ระเบียบ และกฎหมายที่เกี่ยวข้อง หรือมีประเด็นอื่นใดที่พบจากการตรวจสอบ ผู้ตรวจสอบภายในจะดำเนินการแจ้งฝ่ายงานที่รับผิดชอบให้รับทราบประเด็นที่ตรวจพบ และชี้แจงการปฏิบัติงาน แล้วผู้ตรวจสอบภายในจะรวบรวมคำชี้แจงจากฝ่ายงานต่าง ๆ เพื่อนำเสนอต่อกรรมการอิสระ
3. กรรมการอิสระจะพิจารณาความครบถ้วนและความเพียงพอของรายงานการตรวจสอบภายใน หากกรรมการอิสระพิจารณาว่ารายงานการตรวจสอบภายในนั้นไม่ครบถ้วน หรือมีข้อมูลไม่เพียงพอ กรรมการอิสระจะแจ้งให้ผู้ตรวจสอบภายในทราบเพื่อดำเนินการอีกครั้งสำหรับประเด็นที่ยังไม่ครบถ้วน และเมื่อกรรมการอิสระพิจารณาแล้วว่ารายงานการตรวจสอบภายในนั้นมีความครบถ้วน เพียงพอ กรรมการอิสระจะจัดส่งรายงานการตรวจสอบภายในให้คณะกรรมการบริษัทฯ รับทราบและร่วมพิจารณาการแก้ไขหรือปรับปรุงเรื่องดังกล่าว และนำเสนอต่อทรัสต์เพื่อรับทราบต่อไป
4. ภายหลังจากการตรวจสอบภายในเป็นเวลา 3 (สาม) เดือน ผู้ตรวจสอบภายในจะต้องติดตามผลการดำเนินการแก้ไขหรือรายงานความคืบหน้า (สำหรับในกรณีที่ยังไม่สามารถดำเนินการแก้ไขได้เสร็จสิ้น) ว่าฝ่ายงานต่าง ๆ มีการดำเนินการแก้ไขหรือมีความคืบหน้าตามที่ผู้ตรวจสอบภายในแจ้งให้ทราบหรือมีข้อเสนอแนะแล้วหรือไม่ และนำเสนอรายงานการติดตามการแก้ไขให้กับคณะกรรมการบริษัทฯ และทรัสต์เพื่อรับทราบ

ทั้งนี้ ฝ่ายกำกับการปฏิบัติงานจะเป็นผู้จัดเก็บรายงานผลการตรวจสอบภายใน และรายงานการติดตามแก้ไข เพื่อประโยชน์ในการเรียกตรวจสอบของหน่วยงานกำกับดูแล

12.2 การบริหารจัดการความเสี่ยง

บริษัทฯ ให้ความสำคัญเกี่ยวกับการบริหารและจัดการความเสี่ยงที่เกี่ยวข้องกับการดูแลจัดการกองทรัสต์ โดยบริษัทฯ ได้กำหนดให้มีระบบในการระบุความเสี่ยง (Identify Risk) การลดความเสี่ยง (Mitigate Risk) การติดตามผล (Monitoring Tools) การรายงานผล (Risk Reporting) และการดำเนินการตามมาตรการป้องกันความเสี่ยง โดยมอบให้แต่ละฝ่ายงานไปดำเนินการเพื่อระบุความเสี่ยงที่เกี่ยวข้องกับการดูแลจัดการกองทรัสต์ และเสนอมาตรการป้องกันความเสี่ยงและลดความเสี่ยงที่เหมาะสม โดยฝ่ายกำกับการปฏิบัติงานจะเป็นผู้รวบรวมข้อมูลที่เกี่ยวข้องจากฝ่ายงานต่างๆ เสนอต่อคณะกรรมการบริษัทฯ โดยกรรมการอิสระจะให้ความเห็นในเรื่องดังกล่าว และคณะกรรมการบริษัทฯ จะให้ความเห็นชอบในเรื่องดังกล่าว โดยมีหลักเกณฑ์การดำเนินงาน ดังนี้

1. ฝ่ายงานที่เกี่ยวข้องดำเนินการจัดทำการระบุความเสี่ยง โดยวิเคราะห์สาเหตุของความเสี่ยง ประเมินความเสี่ยงจากระดับความสำคัญ โอกาสที่จะเกิด และระดับความรุนแรงของความเสี่ยงที่มีผลกระทบต่อ การดำเนินธุรกิจปกติของ กองทรัสต์ ทั้งในด้านเศรษฐกิจ การเงิน สังคม และกฎหมาย รวมทั้งการแข่งขันในอุตสาหกรรม หรือ ปัจจัยอื่น ๆ ที่อาจส่งผลกระทบต่อกองทรัสต์ หรือ บริษัท
2. ฝ่ายงานที่เกี่ยวข้องดำเนินการกำหนดและรวบรวมนโยบายในการบริหารจัดการความเสี่ยงที่เกิดขึ้น และกำหนดหลักเกณฑ์วิธีการควบคุมหรือลดความเสี่ยงดังกล่าว ซึ่งได้พิจารณาถึงปัจจัยที่เกี่ยวข้องกับวิสัยทัศน์ เป้าหมาย กลยุทธ์ทางธุรกิจ การเงิน การจัดการทรัพย์สิน และการปฏิบัติงานอื่น ๆ ที่เกี่ยวข้องกับการบริหารจัดการกองทรัสต์ โดยฝ่ายกำกับ การปฏิบัติงานจะรวบรวมข้อมูลที่เกี่ยวข้องจากฝ่ายต่าง ๆ เพื่อนำเสนอต่อคณะกรรมการบริษัท เพื่อพิจารณาให้ ความเห็นชอบ ทั้งนี้ กรรมการอิสระ หรือ คณะกรรมการบริษัทจะให้ความเห็นในเรื่องดังกล่าวก่อนหรือในกรณีที่มีอาจ หลีกเลี่ยงได้ ระหว่างการประชุมคณะกรรมการบริษัท
3. เมื่อได้รับนโยบายในการบริหารและจัดการความเสี่ยงและหลักเกณฑ์วิธีการควบคุมเพื่อป้องกันหรือลดความเสี่ยงที่ คณะกรรมการบริษัท พิจารณาให้ความเห็นชอบแล้ว ฝ่ายกำกับ การปฏิบัติงานจะทำการเผยแพร่ นโยบายบริหารและ จัดการความเสี่ยงและหลักเกณฑ์วิธีการควบคุมเพื่อป้องกันหรือลดความเสี่ยงให้ฝ่ายงานและบุคลากรภายในบริษัท ทราบและเข้าใจตรงกัน โดยแต่ละฝ่ายงานจะเป็นผู้รับผิดชอบในการปฏิบัติตามนโยบายและหลักเกณฑ์วิธีการใน การจัดการความเสี่ยงในส่วนที่เกี่ยวข้องกับงานของตน ทั้งนี้ โดยจะมีฝ่ายกำกับ การปฏิบัติงานดำเนินการติดตาม การปฏิบัติตามนโยบายในการบริหารจัดการความเสี่ยงและหลักเกณฑ์วิธีการควบคุมเพื่อป้องกันหรือลดความเสี่ยงต่อไป
4. ฝ่ายงานที่เกี่ยวข้องจะติดตามผลการดำเนินการบริหารและจัดการความเสี่ยงตามนโยบายในการบริหารและจัดการ ความเสี่ยงและหลักเกณฑ์วิธีการควบคุมเพื่อป้องกันและลดความเสี่ยง โดยรายงานการติดตามผลดังกล่าว พร้อม ทั้งเสนอความเห็นเกี่ยวกับแนวทาง วิธีการควบคุม และมาตรการในการแก้ไขหรือลดผลกระทบจากความเสี ยงที่เกิดขึ้นให้ฝ่ายกำกับ การปฏิบัติงานเป็นผู้รวบรวมและนำเสนอต่อคณะกรรมการบริษัท ทราบทุกสิ้นปี หรือเมื่อมี เหตุการณ์ที่มีนัยสำคัญอาจส่งผลกระทบต่อ บริษัท ผู้ถือหุ้นรายทรัสต์ นอกจากนี้ ฝ่ายกำกับ การปฏิบัติงาน อาจประเมิน และทบทวนนโยบายในการบริหารจัดการความเสี่ยง หลักเกณฑ์วิธีการควบคุมเพื่อป้องกันหรือลดความเสี่ยง

ทั้งนี้ ปัจจัยความสำคัญที่สำคัญต่อการประกอบธุรกิจของบริษัทและกองทรัสต์ ที่จะพิจารณาได้แก่

- 1.) ความเสี่ยงด้านกลยุทธ์ของบริษัท / กองทรัสต์ (Strategic Risk)
- 2.) ความเสี่ยงด้านการปฏิบัติการ (Operational Risk)
- 3.) ความเสี่ยงด้านการเงิน (Financial risk)
- 4.) ความเสี่ยงการปฏิบัติตามกฎระเบียบ (Legal and Compliance risk)

13. การป้องกันการแข่งขัน

13.1 รายการระหว่างกองทรัสต์กับผู้จัดการกองทรัสต์และบุคคลที่เกี่ยวข้องกับทรัสต์

รายการระหว่างกองทรัสต์กับผู้จัดการกองทรัสต์และบุคคลที่เกี่ยวข้องกับผู้จัดการกองทรัสต์

บริษัทฯ ในฐานะผู้จัดการกองทรัสต์มีหน้าที่และคาดว่าจะควบคุมดูแลจัดการกองทรัสต์ ซึ่งรวมถึงการลงทุนในทรัพย์สินของกองทรัสต์ SRIPANWA และดูแลผลประโยชน์ของกองทรัสต์ SRIPANWA แม้ว่าผู้จัดการกองทรัสต์จะมีนโยบายหลีกเลี่ยงการที่เกี่ยวข้องซึ่งอาจก่อให้เกิดความขัดแย้งทางผลประโยชน์ แต่ผู้จัดการกองทรัสต์อาจจะมีกิจการที่รายการที่เกี่ยวข้องกับบุคคลที่อาจก่อให้เกิดการขัดแย้งทางผลประโยชน์ หรืออาจมีความขัดแย้งทางผลประโยชน์ ในอนาคตตามประกาศของสำนักงาน ก.ล.ต. และตลาดหลักทรัพย์แห่งประเทศไทย ทั้งนี้ ในกรณีที่มีการทำธุรกรรมที่อาจก่อให้เกิดความขัดแย้งทางผลประโยชน์ ผู้จัดการกองทรัสต์จะพิจารณาเหตุผลและความเป็นไปของการเข้าทำธุรกรรมดังกล่าว รวมทั้งปฏิบัติหน้าที่ให้เป็นไปตามนโยบายของบริษัทฯ สัญญาแต่งตั้งผู้จัดการกองทรัสต์ แบบแสดงรายการข้อมูล หนังสือชี้ชวน ระเบียบ และกฎหมายที่เกี่ยวข้องกับการดูแลจัดการกองทรัสต์ ทั้งนี้ กองทรัสต์ SRIPANWA มีรายการระหว่างกองทรัสต์ SRIPANWA และ บริษัทฯ ขาญาติสระ คือเวสต์ลอปเมนท์ จำกัด (มหาชน) ("CID") รวมทั้งบริษัทย่อยของ CID ซึ่งเป็นบุคคลที่เกี่ยวข้องกับผู้จัดการกองทรัสต์ จากการที่ CID เป็นผู้ถือหุ้นใหญ่และผู้มีอำนาจควบคุมของผู้จัดการกองทรัสต์ รายการระหว่างกองทรัสต์ SRIPANWA กับบริษัทฯ จากการที่บริษัทฯ เข้าทำหน้าที่เป็นผู้จัดการกองทรัสต์ของกองทรัสต์ SRIPANWA รวมทั้งรายการระหว่างกันระหว่างกองทรัสต์ SRIPANWA กับทรัสต์ หรือบุคคลที่เกี่ยวข้องกันทรัสต์ รายละเอียดโดยสรุปของการทำธุรกรรมดังกล่าว มีดังต่อไปนี้

บุคคล / บุคคลที่เกี่ยวข้องกัน

นิติบุคคล/บริษัทที่อาจมีความขัดแย้ง	ความสัมพันธ์
<ol style="list-style-type: none"> บริษัท ขาญาติสระ คือเวสต์ลอปเมนท์ จำกัด (มหาชน) ("CID") 	<ul style="list-style-type: none"> เป็นผู้ถือหุ้นใหญ่ของผู้จัดการกองทรัสต์ โดย CID ถือหุ้นคิดเป็นร้อยละ 99.99 ของจำนวนหุ้นที่ออกและชำระแล้วของผู้จัดการกองทรัสต์ เป็นผู้มีอำนาจควบคุมผู้จัดการกองทรัสต์ เป็นผู้ถือหุ้นใหญ่ของ CIR โดย CID ถือหุ้นคิดเป็นร้อยละ 85.04 ของจำนวนหุ้นที่ออกและชำระแล้วของ CIR เป็นผู้ถือหุ้นของกองทุนในกองทรัสต์ SRIPANWA คิดเป็นร้อยละ 10 ของจำนวนทรัสต์ที่ออกและชำระแล้ว เป็นผู้ถือหุ้นของบริษัท ร่วมอิสระ คือเวสต์ลอปเมนท์ จำกัด ("IUD") ซึ่งเป็นเจ้าของทรัพย์สินที่ลงทุนเพิ่มเติมครั้งที่ 2
<ol style="list-style-type: none"> บริษัท ขาญาติสระ รีท แมเนจเมนท์ จำกัด ("CIRM") 	<ul style="list-style-type: none"> เป็นผู้จัดการกองทรัสต์ เป็นบริษัทย่อยของ CID โดย CID ถือหุ้นคิดเป็นร้อยละ 99.99 ของจำนวนหุ้นที่ออกและชำระแล้วของ CIRM

นิติบุคคล/บริษัทที่อาจมีความขัดแย้ง	ความสัมพันธ์
2. บริษัท ซาบูอิดสระวิท แมเนจเม้นท์ จำกัด ("CIRM")	<ul style="list-style-type: none"> - เป็นผู้จัดการกองทรัสต์ - เป็นบริษัทย่อยของ CID โดย CID ถือหุ้นคิดเป็นร้อยละ 99.99 ของจำนวนหุ้นที่ออกและชำระแล้วของ CIRM
3. บริษัท ศรีพันนา แมเนจเม้นท์ จำกัด ("SPM")	<ul style="list-style-type: none"> - เป็นผู้เข้าหลักของทรัสต์ที่ลงทุนเพิ่มเติมครั้งที่ 1 และทรัพย์สินที่ลงทุนเพิ่มเติมครั้งที่ 2 - เป็นบริษัทย่อยของ CIR โดย CIR ถือหุ้นคิดเป็นร้อยละ 99.99 ของจำนวนหุ้นที่ออกและชำระแล้วของ SPM
4. บริษัทหลักทรัพย์จัดการกองทุน ไทยพาณิชย์ จำกัด ("SCBAM")	<ul style="list-style-type: none"> - เป็นทรัสต์ของกองทรัสต์ SRIPANWA - เป็นบริษัทย่อยของ SCB โดย SCB ถือหุ้นคิดเป็นร้อยละ 99.99 ของจำนวนหุ้นที่ออกและชำระแล้วของ SCBAM
5. ธนาคารไทยพาณิชย์ จำกัด (มหาชน) ("SCB")	<ul style="list-style-type: none"> - เป็นผู้ถือหุ้นใหญ่ของทรัสต์ โดย SCB ถือหุ้นคิดเป็นร้อยละ 99.99 ของจำนวนหุ้นที่ออกและชำระแล้วของ SCBAM

รายการระหว่างกองทรัสต์ SRIPANWA กับผู้จัดการกองทรัสต์และผู้จัดการกองทรัสต์

นิติบุคคล/บริษัทที่อาจมีความขัดแย้ง	ลักษณะของรายการระหว่างกัน	มูลค่าของรายการระหว่างกัน (ล้านบาท)	ความจำเป็นและความสมเหตุสมผลของรายการ	ความเห็นด้านราคาและเงื่อนไข
SPM	SPM เป็นผู้เข้าหลักของทรัสต์ที่ลงทุนครั้งแรก ทรัสต์ที่ลงทุนเพิ่มเติมครั้งที่ 1 และทรัสต์ที่ลงทุนเพิ่มเติมครั้งที่ 2	- 315.66 ล้านบาท	กองทรัสต์ SRIPANWA ได้ประโยชน์จากการได้รับค่าเช่าจากการให้เช่าทรัพย์สินที่ลงทุนครั้งแรก ทรัสต์ที่ลงทุนเพิ่มเติมครั้งที่ 1 และทรัสต์ที่ลงทุนเพิ่มเติมครั้งที่ 2	<ul style="list-style-type: none"> - ผู้จัดการกองทรัสต์เห็นว่า การนำทรัพย์สินหลักของกองทรัสต์ SRIPANWA ออกให้เช่าแก่ผู้เช่า คือ SPM มีความสมเหตุสมผลเนื่องจาก SPM มีประสบการณ์ในการบริหารทรัพย์สินประเภทโรงแรม และมีความเข้าใจในตัวทรัพย์สินหลักเป็นอย่างดี โดยบุคลากรของ SPM ดำเนินการบริหารทรัพย์สินที่ลงทุนครั้งแรก ตั้งแต่เริ่มเปิดดำเนินการ อีกทั้งบุคลากรบางส่วนของ SPM ยังมีส่วนร่วมในการบริหารทรัพย์สินที่ลงทุนเพิ่มเติมครั้งที่ 1 จึงทำให้ SPM เป็นผู้เชี่ยวชาญและรู้จักทรัพย์สินหลักเป็นอย่างดี - ค่าเช่าที่กองทรัสต์ SRIPANWA ได้รับจากการให้เช่าทรัพย์สินที่ลงทุนครั้งแรก ทรัสต์ที่ลงทุนเพิ่มเติมครั้งที่ 1 และทรัสต์ที่ลงทุนเพิ่มเติมครั้งที่ 2 อยู่ในรูปแบบของค่าเช่าคงที่ และค่าเช่าแปรผัน ทั้งนี้ โครงสร้างค่าเช่าที่กองทรัสต์ SRIPANWA จะได้รับอ้างอิงจากอัตราการเข้าพักเฉลี่ย อัตราค่าห้องพักเฉลี่ย และผลประกอบการที่คาดว่าจะเกิดขึ้นจากทรัพย์สิน ซึ่งสามารถเทียบเคียงกับผลประกอบการในอดีตของทรัสต์ที่ลงทุนครั้งแรก

นิติบุคคล/บริษัท ที่ออก ความขัดแย้ง	ลักษณะของ รายการระหว่างกัน	มูลค่าของ รายการระหว่างกัน (ล้านบาท)	ความจำเป็นและความสมเหตุสมผล ของรายการ	ความเห็นด้านราคาและเงื่อนไข
CIRM	กองทรัสต์ SRIPANWA ว่าจ้าง CIRM เป็นผู้จัดการ กองทรัสต์	- 9.34 ล้านบาท	<p>- กรรมการและผู้บริหารของ CIRM เป็นผู้ที่มีประสบการณ์ในการบริหารจัดการลงทุน และจัดหาผลประโยชน์จากอสังหาริมทรัพย์ ซึ่งมีความรู้ความเข้าใจในทรัพย์สินประเภทโรงแรมเป็นอย่างดี ดังนั้น CIRM จึงมีความเหมาะสมเป็นผู้จัดการกองทรัสต์</p> <p>- CIRM เป็นบริษัทย่อยของ CID ซึ่ง CID มีประสบการณ์และความเชี่ยวชาญในพัฒนาอสังหาริมทรัพย์ ประกอบกิจการโรงแรม รับบริหาร อาคารสำนักงานคอนโดมิเนียม บ้านจัดสรร และบริหารโครงการ เป็นต้น ซึ่งจะสามารถช่วยสนับสนุนการดำเนินงานธุรกิจของ CIRM ได้เป็นอย่างดี</p>	<p>- CIRM จะเรียกเก็บค่าธรรมเนียมผู้จัดการกองทรัสต์ ซึ่งประกอบไปด้วยค่าธรรมเนียมพื้นฐาน และค่าธรรมเนียมการได้มาและจำหน่ายไปซึ่งทรัพย์สินของกองทรัสต์ SRIPANWA ดังนี้</p> <ul style="list-style-type: none"> • ค่าธรรมเนียมพื้นฐาน - คิดเป็นอัตราไม่เกินร้อยละ 1.00 ต่อปี ของมูลค่าทรัพย์สินรวมของกองทรัสต์ (TAV) และ • ค่าธรรมเนียมการได้มาซึ่งทรัพย์สินของกองทรัสต์ SRIPANWA <p>- กรณีทรัพย์สินของบุคคลที่เกี่ยวข้องกันกับผู้จัดการกองทรัสต์ - คิดเป็นอัตราไม่เกินร้อยละ 0.75 ของมูลค่าทรัพย์สินที่ได้มาของกองทรัสต์</p> <p>- กรณีทรัพย์สินของบุคคลอื่น - คิดเป็นอัตราไม่เกินร้อยละ 1.00 ของมูลค่าทรัพย์สินที่ได้มาของกองทรัสต์ และ</p> <ul style="list-style-type: none"> • อัตราค่าธรรมเนียมการจำหน่ายไปซึ่งทรัพย์สินหลักของกองทรัสต์ - คิดเป็นอัตราไม่เกินร้อยละ 0.50 ของมูลค่าทรัพย์สินที่จำหน่ายไปของกองทรัสต์โดยโครงสร้างของค่าธรรมเนียมผู้จัดการกองทรัสต์นั้นเป็นไปตามธุรกิจโดยปกติซึ่งค่าธรรมเนียมผู้จัดการกองทรัสต์ ทั้งอัตราพื้นฐานและอัตราค่าธรรมเนียมการได้มาและจำหน่ายไปซึ่งทรัพย์สินของกองทรัสต์ SRIPANWA เทียบเคียงได้กับค่าธรรมเนียมประเภทเดียวกันของผู้จัดการกองทรัสต์อื่น

รายการระหว่างกองทรัสต์ SRIPANWA กับทรัสต์และบุคคลที่เกี่ยวข้องกับทรัสต์

นิติบุคคล/บริษัท ที่อาจมี ความขัดแย้ง	ลักษณะของ รายการระหว่างกัน	มูลค่าของ รายการระหว่างกัน (ล้านบาท)	ความจำเป็นและความสมเหตุสมผล ของรายการ	ความเห็นด้านราคาและเงื่อนไข
SCBAM	กองทรัสต์ SRIPANWA แต่งตั้ง SCBAM เป็นทรัสต์ ของกองทรัสต์ SRIPANWA	- 9.92 ล้านบาท	SCBAM มีเป็นผู้ที่มีประสบการณ์ในการ เป็นทรัสต์ของทรัสต์เพื่อการลงทุนใน อสังหาริมทรัพย์ รวมถึงการบริหารจัดการ กองทุนรวมอสังหาริมทรัพย์ทุกประเภท ธุรกิจหลัก จึงมีความรู้ ความเข้าใจใน ธุรกิจการจัดการกองทุนรวมและทรัสต์ เพื่อการลงทุนในอสังหาริมทรัพย์ รวมถึง กฎเกณฑ์ที่เกี่ยวข้องเป็นอย่างดี SCBAM จึงมีความเหมาะสมเป็นทรัสต์	SCBAM จะเรียกเก็บค่าธรรมเนียมผู้เก็บรักษาทรัพย์สิน โดยคิดเป็นอัตราไม่เกินร้อยละ 1.00 ต่อปี ของมูลค่าทรัพย์สินรวมของกองทรัสต์ SRIPANWA (NAV) โดยโครงสร้างของค่าธรรมเนียมทรัสต์นั้นเป็นไปตามธุรกิจโดยปกติ ซึ่งเทียบเคียง ได้กับค่าธรรมเนียมประเภทเดียวกันของทรัสต์เพื่อการลงทุนในอสังหา รมทรัพย์อื่น

รายการระหว่างกันข้างต้น ถือว่าเป็นข้อมูลที่เปิดเผยมุ่งชัดเจนแล้ว รายการดังกล่าวจึงจะเป็นรายการที่ประชาชนผู้ถือหุ้นหน่วยงานทรัสต์อีก

14. ฐานะการเงินและผลการดำเนินงานกองทรัสต์

ข้อมูลทางการเงิน

งบดุลของทรัสต์เพื่อการลงทุนในอสังหาริมทรัพย์โรงแรมศรีพินนา

(หน่วย: บาท)

รายการ	ณ วันที่ 31 ธันวาคม 2564	ณ วันที่ 31 ธันวาคม 2563	ณ วันที่ 31 ธันวาคม 2562
สินทรัพย์			
เงินลงทุนในอสังหาริมทรัพย์ตามมูลค่ายุติธรรม	3,785,000,000	3,874,000,000	3,978,080,000
เงินลงทุนในหลักทรัพย์ตามมูลค่ายุติธรรม	-	-	30,015,669
เงินฝากสถาบันการเงิน	48,245,794	66,697,301	10,125,740
ลูกหนี้จากการให้เช่าและรายได้ค่าเช่าที่ยังไม่ได้เรียกเก็บ	404,188,251	404,191,600	207,897,839
ลูกหนี้อื่น	-	153,214	-
ค่าธรรมเนียมการจองทะเบียนการเช่ารถการตัดบัญชี	8,443,321	9,726,877	11,013,948
ค่าใช้จ่ายอื่นรถการตัดบัญชี	438,264	644,588	769,723
สินทรัพย์อื่น	9,622	19,409	2,898
รวมสินทรัพย์	4,246,325,252	4,355,432,989	4,237,905,817
หนี้สิน			
ค่าใช้จ่ายค้างจ่าย	3,391,691	9,495,681	9,335,751
ส่วนของเงินกู้ยืมระยะยาวจากสถาบันการเงินที่กำหนด	979,650,977	449,181,591	-
ชำระภายใน 1 ปี (วงเงินที่ 1)	-	-	-
เงินกู้ยืมระยะยาวจากสถาบันการเงิน	-	530,000,000	978,485,745
รวมหนี้สิน	983,042,668	988,677,272	987,821,496
สินทรัพย์สุทธิ			
ทุนที่ได้รับจากผู้ถือหน่วยทรัสต์	3,097,722,025	3,097,722,025	3,097,722,025
กำไรสะสม	175,614,179	279,087,312	162,415,916
ส่วนต่ำกว่ามูลค่าหน่วยทรัสต์	(10,053,620)	(10,053,620)	(10,053,620)
สินทรัพย์สุทธิ	3,263,282,584	3,366,755,717	3,250,084,321
สินทรัพย์สุทธิต่อหน่วย (บาท)	11.6936	12.0644	11.6463
จำนวนหน่วยทรัสต์ที่จำหน่ายแล้วทั้งหมด ณ วันสิ้นปี (หน่วย)	279,064,000	279,064,000	279,064,000

งบกำไรขาดทุนของทรัสต์เพื่อการลงทุนในอสังหาริมทรัพย์โรงแรมศรีพินนา

(หน่วย: บาท)

	สำหรับปีสิ้นสุด ณ วันที่ 31 ธันวาคม 2564	สำหรับปีสิ้นสุด ณ วันที่ 31 ธันวาคม 2563	สำหรับปีสิ้นสุด ณ วันที่ 31 ธันวาคม 2562
รายได้จากการลงทุน			
รายได้ค่าเช่า	315,667,974	315,216,073	314,354,827
รายได้ดอกเบี้ย	98,252	197,008	227,002
รายได้อื่น	-	-	280,380
รวมรายได้	315,766,226	315,413,081	314,862,209
ค่าใช้จ่าย			
ค่าธรรมเนียมการจัดการของทรัสต์	9,342,799	10,596,683	11,556,359
ค่าธรรมเนียมทรัสต์และผู้เก็บรักษาทรัพย์สิน	9,926,724	10,841,833	11,556,359
ค่าธรรมเนียมนายทะเบียน	1,014,161	1,257,639	1,257,639
ค่าธรรมเนียมวิชาชีพ	1,379,134	869,512	761,412
ดอกเบี้ยจ่าย	33,108,377	36,776,722	43,279,200
ค่าใช้จ่ายอื่น	3,060,421	2,977,834	2,988,369
ขาดทุนจากการตัดรายการลูกหนี้จากการให้เช่า	272,407,743	-	-
รวมค่าใช้จ่าย	330,239,359	63,084,796	71,399,338
รายได้จากการลงทุนสุทธิ	(14,473,133)	252,328,285	243,462,871
รายการกำไร (ขาดทุน) สุทธิจากเงินลงทุน			
รายการกำไร (ขาดทุน) สุทธิที่ยังไม่เกิดขึ้นจริงจากเงินลงทุน ในอสังหาริมทรัพย์	(89,000,000)	(104,080,000)	(123,660,000)
รายการกำไร (ขาดทุน) สุทธิที่ยังไม่เกิดขึ้นจากการวัดมูลค่าเงินลงทุน	-	(14,830)	87,364
รวมรายการกำไร (ขาดทุน) สุทธิจากเงินลงทุน	(89,000,000)	(104,094,830)	(123,572,636)
การเพิ่มขึ้นในสินทรัพย์สุทธิจากการดำเนินงาน	(103,473,133)	148,233,455	119,890,235

งบกระแสเงินสดของทรัสต์เพื่อการลงทุนในอสังหาริมทรัพย์โรงแรมศรีพินนา

(หน่วย: บาท)

รายการ	สำหรับปีสิ้นสุด ณ วันที่ 31 ธันวาคม 2564	สำหรับปีสิ้นสุด ณ วันที่ 31 ธันวาคม 2563	สำหรับปีสิ้นสุด ณ วันที่ 31 ธันวาคม 2562
กระแสเงินสดจาก (ใช้ไปใน) กิจกรรมดำเนินงาน			
การเพิ่มขึ้นในสินทรัพย์สุทธิจากการดำเนินงาน	(103,473,133)	148,233,455	119,890,235
ปรับกระทบรายการเพิ่มขึ้น (ลดลง) ในสินทรัพย์สุทธิจาก การดำเนินงานให้เป็นเงินสดสุทธิได้มาจาก (ใช้ไปใน) กิจกรรมดำเนินงาน:			
การขาย (ซื้อ) เงินลงทุนในหลักทรัพย์	-	(30,015,669)	(30,000,000)
ขาดทุนจากการตัดรายการลูกหนี้จากการให้เช่า การเพิ่มขึ้นในลูกหนี้จากการให้เช่าและรายได้ค่าเช่าที่ยังไม่ได้ เรียกเก็บ	272,407,743	-	-
การเพิ่มขึ้นในลูกหนี้อื่น	(272,404,394)	196,293,761	(33,695,987)
การเพิ่มขึ้นในลูกหนี้อื่น	153,214	(153,214)	-
ตัดจำหน่ายค่าธรรมเนียมการจดทะเบียนการเช่าอรรถการตัดบัญชี	1,283,556	1,287,071	1,283,556
ตัดจำหน่ายค่าใช้จ่ายอื่นรอการตัดบัญชี	1,945,097	2,038,840	2,271,473
การเพิ่มขึ้นในค่าใช้จ่ายอื่นรอการตัดบัญชี	(1,738,773)	(1,913,705)	(2,149,135)
การเพิ่มขึ้น (ลดลง) ในค่าใช้จ่ายค้างจ่าย	(6,103,990)	159,930	(2,873,275)
ขาดทุนสุทธิที่ยังไม่เกิดขึ้นจริงจากเงินลงทุนในอสังหาริมทรัพย์	89,000,000	104,080,000	123,660,000
กำไรสุทธิที่ยังไม่เกิดขึ้นจากเงินลงทุนในหลักทรัพย์	-	-	(15,669)
ค่าใช้จ่ายดอกเบี้ย	33,108,377	36,776,722	43,279,200
สินทรัพย์อื่นๆ	9,787	(16,511)	199,967
เงินสดสุทธิได้มาจากกิจกรรมดำเนินงาน	14,187,484	124,214,496	221,850,365
กระแสเงินสดจากกิจกรรมจัดหาเงิน			
ดอกเบี้ยจ่าย	(32,638,991)	(36,080,876)	(42,559,469)
การแบ่งปันส่วนทุนให้แก่ผู้ถือหุ้นทรัสต์	-	(31,562,059)	(204,134,702)
เงินสดสุทธิใช้ไปในกิจกรรมจัดหาเงิน	(32,638,991)	(67,642,935)	(246,694,171)
เงินฝากสถาบันการเงินเพิ่มขึ้น (ลดลง) สุทธิ	(18,451,507)	56,571,561	56,571,561
เงินฝากสถาบันการเงิน ณ วันต้นปี	66,697,301	10,125,740	34,969,546
เงินฝากสถาบันการเงิน ณ วันสิ้นปี	48,245,794	66,697,301	66,697,301

15. การวิเคราะห์และคำอธิบายของผู้จัดการกองทรัสต์

คำอธิบายผลการดำเนินงานและฐานะทางการเงินของกองทรัสต์สำหรับปีสิ้นสุดวันที่ 31 ธันวาคม 2564 เปรียบเทียบกับปีก่อนหน้า

15.1 ภาพรวมผลการดำเนินงานของกองทรัสต์

(1) รายได้จากการลงทุน

รายการ	สำหรับปีสิ้นสุด วันที่ 31 ธันวาคม 2564	สำหรับปีสิ้นสุด วันที่ 31 ธันวาคม 2563	เพิ่มขึ้น (ลดลง)	เปลี่ยนแปลง ร้อยละ
รายได้จากการลงทุน				
รายได้ค่าเช่า	315,667,974	315,216,073	451,901	0.14
รายได้ดอกเบี้ย	98,252	197,008	(98,756)	(50.13)
รายได้อื่น	-	-	-	-
รวมรายได้จากการลงทุน	315,766,226	315,413,081	353,145	0.11

ในปี 2564 กองทรัสต์มีรายได้จากการลงทุนทั้งสิ้นจำนวน 315.77 ล้านบาท เพิ่มขึ้นจากปีก่อนเป็นจำนวน 0.35 ล้านบาท คิดเป็นร้อยละ 0.11 ทั้งนี้ รายได้จากการลงทุนทั้งสิ้นประกอบด้วยรายได้ค่าเช่า จำนวน 315.67 ล้านบาท คิดเป็นร้อยละ 99.97 ของรายได้จากการลงทุน

(2) ค่าใช้จ่ายของกองทรัสต์

รายการ	สำหรับปีสิ้นสุด วันที่ 31 ธันวาคม 2564	สำหรับปีสิ้นสุด วันที่ 31 ธันวาคม 2563	เพิ่มขึ้น (ลดลง)	เปลี่ยนแปลง ร้อยละ
ค่าใช้จ่าย				
ค่าธรรมเนียมการจัดการกองทรัสต์	9,342,799	10,596,683	(1,253,884)	(11.83)
ค่าธรรมเนียมทริสตีและผู้เก็บรักษา ทรัพย์สิน	9,926,724	10,841,833	(915,109)	(8.44)
ค่าธรรมเนียมนายทะเบียน	1,014,161	1,022,212	(8,051)	(0.79)
ค่าธรรมเนียมวิชาชีพ	1,379,134	869,512	509,622	58.61
ดอกเบี้ยจ่าย	33,108,377	36,776,722	(3,668,345)	(9.97)
ค่าใช้จ่ายอื่น	3,060,421	2,977,834	82,587	2.77
ขาดทุนจากการตัดรายการลูกหนี้ จากการให้เช่า	272,407,743	-	272,407,743	0.00
รวมค่าใช้จ่าย	330,239,359	63,084,796	267,154,563	(423.48)

ในปี 2564 กองทรัสต์มีค่าใช้จ่ายรวมทั้งสิ้นจำนวน 330.24 ล้านบาท เพิ่มขึ้นจากปีก่อน 267.15 ล้านบาท คิดเป็นร้อยละ 423.48 ซึ่งเป็นผลมาจากขาดทุนจากการตัดรายการลูกหนี้จากการให้เช่า จำนวน 272.41 ล้านบาท ที่เป็นค่าใช้จ่ายตัวใหม่ที่เกิดขึ้นในปีนี้จำนวน 272.41 ล้านบาท ส่วนค่าธรรมเนียมการจัดการกองทรัสต์และค่าธรรมเนียมทริสตีและผู้เก็บรักษาทรัพย์สินจำนวน 19.27 ล้านบาท ลดลงจากปีก่อน 2.17 ล้านบาท คิดเป็นร้อยละ 10.12

(3) กำไรจากการลงทุนสุทธิ

รายการ	สำหรับปีสิ้นสุด วันที่ 31 ธันวาคม 2564	สำหรับปีสิ้นสุด วันที่ 31 ธันวาคม 2563	เพิ่มขึ้น (ลดลง)	เปลี่ยนแปลง ร้อยละ
รายได้จากการลงทุน	315,766,226	315,413,081	353,145	0.11
ค่าใช้จ่าย	330,239,359	63,084,796	267,154,563	(423.49)
กำไรจากการลงทุนสุทธิ	(14,473,133)	252,328,285	(266,801,418)	(105.74)
รายการกำไร(ขาดทุน) สุทธิจากเงินลงทุน				
รายการขาดทุนสุทธิที่ยังไม่เกิดขึ้นจริง จากเงิน ลงทุนในอสังหาริมทรัพย์	(89,000,000)	(104,080,000)	15,080,000	14.49
รายการกำไร(ขาดทุน) สุทธิที่ยังไม่ เกิดขึ้นจาก การวัดมูลค่าเงินลงทุน	-	(14,830)	(14,830)	0.00
รวมรายการขาดทุนสุทธิ จากเงินลงทุน	(89,000,000)	(104,094,830)	15,094,830	14.49
การเพิ่มขึ้นในสินทรัพย์สุทธิ จากการดำเนินงาน	(103,473,133)	148,233,455	(251,706,588)	(169.80)

ในปี 2564 กองทรัสต์ มีกำไรจากการลงทุนสุทธิ จำนวน (14.47) ล้านบาท ลดลงจากปีก่อน 266.80 ล้านบาท คิดเป็นร้อยละ 105.74 และมีการเพิ่มขึ้นในสินทรัพย์สุทธิจากการดำเนินงาน จำนวน (103.47) ล้านบาทลดลงจากปีก่อน เป็นจำนวน 251.71 ล้านบาท คิดเป็นร้อยละ 169.80

ทั้งนี้ กองทรัสต์มีรายการขาดทุนสุทธิที่ยังไม่เกิดขึ้นจริงจากการลงทุนในอสังหาริมทรัพย์ จำนวน (89) ล้านบาท

15.2 ฐานะทางการเงินของกองทรัสต์

(1) สินทรัพย์

รายการ	วันที่ 31 ธันวาคม 2564	วันที่ 31 ธันวาคม 2563	เพิ่มขึ้น (ลดลง)	เปลี่ยนแปลง ร้อยละ
สินทรัพย์				
เงินลงทุนในอสังหาริมทรัพย์ตาม มูลค่ายุติธรรม	3,785,000,000	3,874,000,000	(89,000,000)	(2.30)
เงินฝากธนาคารสถาบันการเงิน	48,245,794	66,697,301	(18,451,507)	(27.66)
ลูกหนี้จากการให้เช่าและรายได้ค่า เช่าที่ยังไม่ได้เรียกเก็บ	404,188,251	404,191,600	(3,349)	(0.00)
ลูกหนี้อื่น	-	153,214	(153,214)	(100.00)
ค่าธรรมเนียมการจดทะเบียนการเช่า รอดำเนินการ	8,443,321	9,726,877	(1,283,556)	(13.20)
ค่าใช้จ่ายอื่นรอดำเนินการ	438,264	644,588	(206,324)	(32.01)
สินทรัพย์อื่น	9,622	19,409	(9,787)	(50.43)
รวมสินทรัพย์	4,246,325,252	4,355,432,989	(109,107,737)	(2.51)

ณ วันที่ 31 ธันวาคม 2564 กองทรัสต์มีสินทรัพย์รวมจำนวน 4,246.33 ล้านบาท ลดลงจากปีก่อนจำนวน 109.11 ล้านบาท คิดเป็นร้อยละ 2.51 โดยมีรายการสำคัญดังนี้

- เงินลงทุนในอสังหาริมทรัพย์ตามมูลค่ายุติธรรม จำนวน 3,785 ล้านบาท ลดลง จำนวน 89 ล้านบาท คิดเป็นร้อยละ 2.30 เมื่อเทียบกับเงินลงทุน ในอสังหาริมทรัพย์ ตามมูลค่ายุติธรรม ณ วันที่ 31 ธันวาคม 2564 โดยเงินลงทุนในอสังหาริมทรัพย์ตามมูลค่ายุติธรรม เกิดขึ้นจากการประเมินมูลค่าอสังหาริมทรัพย์จัดทำโดย ผู้ประเมินราคาทรัพย์สินอิสระด้วยวิธีพิจารณาจากรายได้ (Income Approach)
- ลูกหนี้จากการให้เช่าและรายได้ค่าเช่าที่ยังไม่ได้เรียกเก็บ จำนวน 404.19 ล้านบาท เท่ากับปีก่อนเป็นลูกหนี้ จากการเช่า จำนวน 89.21 ล้านบาทซึ่งยังไม่ถึงกำหนดชำระ และลูกหนี้ที่ถึงกำหนดชำระแล้วจำนวน 155.39 ล้านบาท และรายได้ค่าเช่าที่ยังไม่ได้เรียกเก็บ จำนวน 159.59 ล้านบาท เป็นรายได้ค่าเช่าที่เกิดจากการบันทึกบัญชีตามวิธีเส้นตรงตลอดอายุสัญญา

(2) หนี้สิน

รายการ	วันที่ 31 ธันวาคม 2564	วันที่ 31 ธันวาคม 2563	เพิ่มขึ้น (ลดลง)	เปลี่ยนแปลง ร้อยละ
หนี้สิน				
ค่าใช้จ่ายค้างจ่าย	3,391,691	9,495,681	(6,103,990)	(64.28)
ส่วนของเงินกู้ยืมระยะยาวจากสถาบันการเงินที่ถึงกำหนดชำระภายใน 1 ปี	979,650,977	449,181,591	530,469,386	54.15
เงินกู้ยืมระยะยาวจากสถาบันการเงิน	-	530,000,000	(530,000,000)	(100.00)
รวมหนี้สิน	983,042,668	988,677,272	(5,634,604)	(0.57)

ณ วันที่ 31 ธันวาคม 2564 กองทรัสต์มีหนี้สินรวม จำนวน 983.04 ล้านบาท ลดลง 5.63 ล้านบาท คิดเป็นร้อยละ 0.57 โดยมีรายการสำคัญดังนี้

- ค่าใช้จ่ายค้างจ่าย 3.39 ล้านบาท คิดเป็นร้อยละ 0.35 ของหนี้สินรวม ซึ่งเป็นค่าใช้จ่ายของกองทรัสต์ที่มีกำหนดชำระในเดือนมกราคม 2565
- ส่วนของเงินกู้ยืมจากสถาบันการเงินที่ถึงกำหนดชำระภายใน 1 ปี จำนวน 979.65 ล้านบาท คิดเป็นร้อยละ 99.65 ของหนี้สินรวมซึ่งเกิดจากจากกู้ยืมระยะยาวจากสถาบันการเงินแห่งหนึ่ง

(3) สินทรัพย์สุทธิ

รายการ	วันที่ 31 ธันวาคม 2564	วันที่ 31 ธันวาคม 2563	เพิ่มขึ้น (ลดลง)	เปลี่ยนแปลง ร้อยละ
สินทรัพย์สุทธิ				
ทุนที่ได้รับจากผู้ถือหุ้นทรัสต์	3,097,722,025	3,097,722,025	-	-
กำไรสะสม	175,614,179	279,087,312	(103,473,133)	(37.08)
ส่วนต่ำกว่ามูลค่าหน่วยทรัสต์	(10,053,620)	(10,053,620)	-	-
สินทรัพย์สุทธิ	3,263,282,584	3,366,755,717	(103,473,133)	(3.07)
สินทรัพย์สุทธิต่อหน่วย (บาท)	11.6936	12.0644	(0.37)	(3.07)

ณ วันที่ 31 ธันวาคม 2564 กองทรัสต์มีทรัพย์สินสุทธิจำนวน 3,263.28 ล้านบาท ลดลงจากวันที่ 31 ธันวาคม 2563 จำนวน 103.47 ล้านบาท คิดเป็นร้อยละ 3.07 และมีสินทรัพย์สุทธิต่อหน่วยเท่ากับ 11.6936 บาท ซึ่งลดลงจาก ณ วันที่ 31 ธันวาคม 2563 ที่มีสินทรัพย์สุทธิต่อหน่วยเท่ากับ 12.0644

15.3 อัตราส่วนทางการเงิน

(1) อัตราส่วนแสดงความสามารถในการหากำไร (Profitability Ratio)

ณ 31 ธันวาคม 2564 กองทรัสต์มีอัตรากำไรสุทธิ เท่ากับร้อยละ (32.77)

อัตราส่วน	ณ 31 ธันวาคม 2564	ณ 31 ธันวาคม 2563
อัตรากำไรสุทธิ (ร้อยละ)	(32.77)	47.00

(2) อัตราส่วนแสดงประสิทธิภาพในการดำเนินงาน (Efficiency Ratio)

ณ 31 ธันวาคม 2564 กองทรัสต์มีความสามารถในการบริหารทรัพย์สิน ซึ่งแสดงจากอัตราผลตอบแทนจากสินทรัพย์ เท่ากับร้อยละ (2.44)

อัตราส่วน	ณ 31 ธันวาคม 2564	ณ 31 ธันวาคม 2563
อัตราผลตอบแทนจากสินทรัพย์ (ร้อยละ)	(2.44)	3.40

(3) อัตราส่วนแสดงสภาพคล่อง (Liquidity Ratio)

ณ 31 ธันวาคม 2564 กองทรัสต์มีความสามารถในการบริหารทรัพย์สิน ซึ่งแสดงจากอัตราผลตอบแทนจากสินทรัพย์ เท่ากับร้อยละ 133.39

อัตราส่วน	ณ 31 ธันวาคม 2564	ณ 31 ธันวาคม 2563
อัตราส่วนสภาพคล่อง (เท่า)	133.39	49.59

(4) อัตราส่วนแสดงความสามารถในการชำระหนี้ (Debt Covenant)

กองทรัสต์ต้องดำรงสัดส่วนทางการเงินตามสัญญาเงินกู้ระยะยาว ซึ่งบริษัทจัดการเห็นว่ากองทรัสต์มีอัตรา ส่วนทางการเงินภายใต้เกณฑ์ที่ธนาคารระบุไว้ตามสัญญาเงินกู้ระยะยาว โดยมีรายละเอียดดังนี้

อัตราส่วน	ตามเกณฑ์	ณ 31 ธันวาคม 2564	ณ 31 ธันวาคม 2563
เงินกู้ยืมต่อสินทรัพย์รวม (ร้อยละ)	ไม่เกินร้อยละ 35	23.08	22.50
Funded Interest Bearing Debt to EBITDA (เท่า)	ไม่เกิน 5 เท่า	48.07	3.35

หมายเหตุ: การคำนวณ Funded Debt to EBITDA คำนวณจากกำไรขาดทุนสุทธิก่อนหักดอกเบี้ย จ่ายภาษี ค่าเสื่อมราคา บวกกลับด้วยค่าใช้จ่ายตัดจ่ายที่มีได้เป็นเงินสดจริง ในขณะที่ปี 2564 กองทรัสต์มีรายได้จากการลงทุนสุทธิ (14.47) โดยมีรายการที่ไม่ปกติคือค่าเช่าปี 2563 ที่งดเว้นให้กับผู้เช่าหลัก

16. ความเห็นทรัสต์เกี่ยวกับการดำเนินงานของกองทรัสต์



รายงานความเห็นของทรัสต์

4 กุมภาพันธ์ 2565

เสนอ ผู้ถือหุ้นหน่วยทรัสต์
ทรัสต์เพื่อการลงทุนในอสังหาริมทรัพย์โรงแรมศรีพินนา

ตามที่ บริษัทหลักทรัพย์จัดการกองทุน ไทยพาณิชย์ จำกัด (“ทรัสต์”) ในฐานะทรัสต์ของทรัสต์เพื่อการลงทุนในอสังหาริมทรัพย์โรงแรมศรีพินนา (“กองทรัสต์”) ซึ่งมีบริษัท ชาญอิสสระรีท แมเนจเม้นท์ จำกัด (“ผู้จัดการกองทรัสต์”) เป็นผู้จัดการกองทรัสต์ ได้ปฏิบัติหน้าที่ดูแลการจัดการของกองทรัสต์นั้น

ทรัสต์มีความเห็นว่า สำหรับรอบระยะเวลาตั้งแต่วันที่ 1 มกราคม 2564 ถึงวันที่ 31 ธันวาคม 2564 ผู้จัดการกองทรัสต์ได้ปฏิบัติหน้าที่ในการจัดการกองทรัสต์อย่างเหมาะสมและมีประสิทธิภาพ ตลอดจนเป็นไปตามกฎหมาย กฎเกณฑ์ และสัญญาก่อตั้งทรัสต์ รวมทั้งเป็นการรักษาผลประโยชน์ของกองทรัสต์และผู้ถือหุ้นหน่วยทรัสต์โดยรวม

ขอแสดงความนับถือ

บริษัทหลักทรัพย์จัดการกองทุน ไทยพาณิชย์ จำกัด

(นางทิหาพรรณ ภัทรวกรม) (นางสาวรัศมี พลสุขเจริญ)

ทรัสต์

17. รายงานของผู้สอบบัญชีรับอนุญาต

เสนอผู้ถือหุ้นหน่วยลงทุน

ทรัสต์เพื่อการลงทุนในอสังหาริมทรัพย์โรงแรมศรีพันวา

ความเห็น

ข้าพเจ้าได้ตรวจสอบงบการเงินของทรัสต์เพื่อการลงทุนในอสังหาริมทรัพย์โรงแรมศรีพันวา (“กองทรัสต์”) ซึ่งประกอบด้วยงบแสดงฐานะการเงินและงบประกอบรายละเอียดเงินลงทุน ณ วันที่ 31 ธันวาคม 2564 และงบกำไรขาดทุนเบ็ดเสร็จ งบแสดงการเปลี่ยนแปลงสินทรัพย์สุทธิ และงบกระแสเงินสดสำหรับปีสิ้นสุดวันเดียวกันและหมายเหตุประกอบงบการเงินรวมถึงสรุปนโยบายการบัญชีที่สำคัญ

ข้าพเจ้าเห็นว่า งบการเงินข้างต้นนี้แสดงฐานะการเงินของทรัสต์เพื่อการลงทุนในอสังหาริมทรัพย์โรงแรมศรีพันวา ณ วันที่ 31 ธันวาคม 2564 และผลการดำเนินงาน การเปลี่ยนแปลงสินทรัพย์สุทธิและกระแสเงินสดสำหรับปีสิ้นสุดวันเดียวกัน โดยถูกต้องตามที่ควรในสาระสำคัญตามแนวปฏิบัติทางบัญชีสำหรับกองทุนรวมอสังหาริมทรัพย์ ทรัสต์เพื่อการลงทุนในอสังหาริมทรัพย์ กองทุนรวมโครงสร้างพื้นฐาน และทรัสต์เพื่อการลงทุนในโครงสร้างพื้นฐานที่สมาคมบริษัทจัดการลงทุนกำหนดโดยได้รับความเห็นชอบจากสำนักงานคณะกรรมการกำกับหลักทรัพย์และตลาดหลักทรัพย์

เกณฑ์ในการแสดงความเห็น

ข้าพเจ้าได้ปฏิบัติตามตรวจสอบตามมาตรฐานการสอบบัญชี ความรับผิดชอบของข้าพเจ้าได้กล่าวไว้ในวรรคความรับผิดชอบของผู้สอบบัญชีต่อการตรวจสอบงบการเงินในรายงานของข้าพเจ้า ข้าพเจ้ามีความเป็นอิสระจากกองทรัสต์ตามข้อกำหนดของจรรยาบรรณของผู้ประกอบวิชาชีพบัญชีที่กำหนดโดยสภาวิชาชีพบัญชี ในส่วนที่เกี่ยวข้องกับการตรวจสอบงบการเงิน และข้าพเจ้าได้ปฏิบัติตามความรับผิดชอบด้านจรรยาบรรณอื่น ๆ ซึ่งเป็นไปตามข้อกำหนดเหล่านี้ ข้าพเจ้าเชื่อว่าหลักฐานการสอบบัญชีที่ข้าพเจ้าได้รับเพียงพอและเหมาะสมเพื่อใช้เป็นเกณฑ์ในการแสดงความเห็นของข้าพเจ้า

เรื่องสำคัญในการตรวจสอบ

เรื่องสำคัญในการตรวจสอบคือเรื่องต่าง ๆ ที่มีนัยสำคัญที่สุดตามดุลยพินิจของผู้ประกอบวิชาชีพของข้าพเจ้าในการตรวจสอบงบการเงินสำหรับงวดปัจจุบัน ข้าพเจ้าได้นำเรื่องเหล่านี้มาพิจารณาในบริบทของการตรวจสอบงบการเงินโดยรวมและในการแสดงความเห็นของข้าพเจ้า ทั้งนี้ ข้าพเจ้าไม่ได้แสดงความเห็นแยกต่างหากสำหรับเรื่องเหล่านี้

เรื่องสำคัญในการตรวจสอบ	วิธีการตรวจสอบที่ใช้เพื่อตอบสนอง
<p>การวัดมูลค่าของเงินลงทุนในอสังหาริมทรัพย์</p> <p>ตามข้อมูลที่ได้กล่าวไว้ในหมายเหตุประกอบงบการเงินข้อ 3.15 เรื่อง การใช้ดุลยพินิจของผู้บริหารและแหล่งข้อมูลที่สำคัญเกี่ยวกับความไม่แน่นอนของการประมาณการ และรายละเอียดของเงินลงทุนในอสังหาริมทรัพย์ที่เปิดเผยไว้ในหมายเหตุประกอบงบการเงินข้อ 4 กองทรัสต์แสดงมูลค่าเงินลงทุนในอสังหาริมทรัพย์ในงบแสดงฐานะการเงิน ณ วันที่ 31 ธันวาคม 2564 ด้วยราคายุติธรรมจำนวน 3,785 ล้านบาท คิดเป็นร้อยละ 89.14 ของสินทรัพย์รวม ซึ่งเป็นรายการที่มีสาระสำคัญในงบการเงินของกองทรัสต์ โดยกองทรัสต์อ้างอิงราคายุติธรรมของเงินลงทุนในอสังหาริมทรัพย์จากราคาประเมินของผู้ประเมินราคาภายนอก โดยใช้เกณฑ์วิธีพิจารณาจากรายได้ ซึ่งเกี่ยวข้องกับการคาดการณ์ผลการดำเนินงานในอนาคตและสมมติฐานที่สำคัญ ผู้จัดการกองทรัสต์ต้องใช้ดุลยพินิจที่สำคัญในการพิจารณาเรื่องดังกล่าว ซึ่งอาจจะทำให้เกิดความเสี่ยงที่มีนัยสำคัญในการวัดมูลค่าเงินลงทุนในอสังหาริมทรัพย์ดังกล่าว</p>	<p>วิธีการตรวจสอบที่สำคัญรวมถึง</p> <ul style="list-style-type: none"> • สอบถามผู้จัดการกองทรัสต์และผู้ประเมินอิสระเพื่อทำความเข้าใจวิธีการและสมมติฐานที่สำคัญในการใช้วัดมูลค่าของเงินลงทุนในอสังหาริมทรัพย์ • ทำความเข้าใจการออกแบบการควบคุมภายใน รวมถึงการปฏิบัติตามการควบคุมภายในที่สำคัญของกองทรัสต์กับการวัดมูลค่าเงินลงทุนในอสังหาริมทรัพย์ • ทดสอบความมีประสิทธิภาพของการควบคุมภายในที่สำคัญที่เกี่ยวข้องกับการวัดมูลค่าเงินลงทุนในอสังหาริมทรัพย์ • ทดสอบเนื้อหาสาระ โดยวิธีดังต่อไปนี้ <ul style="list-style-type: none"> - ประเมินคุณสมบัติ ความสามารถและความเป็นอิสระของผู้ประเมินราคาภายนอก - สอบถามในเชิงทดสอบในเรื่องแหล่งที่มาของข้อมูลจากผู้ประเมินราคาภายนอกและประเมินความเหมาะสมของข้อมูลประกอบดังกล่าว รวมถึงสมมติฐานและวิธีการวัดมูลค่าที่ใช้ในการวัดมูลค่าเงินลงทุนในอสังหาริมทรัพย์โดยผู้ประเมินราคาอิสระของผู้สอบบัญชี - พิจารณาความเพียงพอและความเหมาะสมของการเปิดเผยข้อมูลเกี่ยวกับการวัดมูลค่ายุติธรรมของเงินลงทุนในอสังหาริมทรัพย์ในหมายเหตุประกอบงบการเงิน

ข้อมูลอื่น

ผู้จัดการกองทรัสต์เป็นผู้รับผิดชอบต่อข้อมูลอื่น ข้อมูลอื่นประกอบด้วยข้อมูลซึ่งรวมอยู่ในรายงานประจำปีของกองทรัสต์ (โดยไม่รวมถึงงบการเงินและรายงานของผู้สอบบัญชีที่แสดงอยู่ในรายงานนั้น) ซึ่งคาดว่า จะถูกจัดเตรียมให้ข้าพเจ้าภายหลังวันที่ในรายงานของผู้สอบบัญชี

ความเห็นของข้าพเจ้าต่องบการเงินไม่ครอบคลุมถึงข้อมูลอื่นและข้าพเจ้าไม่ได้ให้ความเชื่อมั่นต่อข้อมูลอื่น ความรับผิดชอบของข้าพเจ้าที่เกี่ยวข้องเนื่องจากการตรวจสอบงบการเงิน คือ การอ่านและพิจารณาว่าข้อมูลอื่น มีความขัดแย้งที่มีสาระสำคัญกับงบการเงินหรือกับความรู้ที่ได้รับจากการตรวจสอบของข้าพเจ้า หรือปรากฏว่าข้อมูลอื่นมีการแสดงข้อมูลที่ขัดต่อข้อเท็จจริงอันเป็นสาระสำคัญหรือไม่

เมื่อข้าพเจ้าได้อ่านรายงานประจำปี หากข้าพเจ้าสรุปได้ว่าการแสดงข้อมูลที่ขัดต่อข้อเท็จจริงอันเป็น สาระสำคัญ ข้าพเจ้าต้องสื่อสารเรื่องดังกล่าวกับผู้จัดการกองทรัสต์เพื่อดำเนินการแก้ไขให้เหมาะสมต่อไป

ความรับผิดชอบของผู้จัดการกองทรัสต์ในการกำกับดูแลต่องบการเงิน

ผู้จัดการกองทรัสต์มีหน้าที่รับผิดชอบในการจัดทำและนำเสนองบการเงินเหล่านี้ โดยถูกต้องตามที่ควร ตามแนวปฏิบัติทางบัญชีสำหรับกองทุนรวมอสังหาริมทรัพย์ ทรัสต์เพื่อการลงทุนในอสังหาริมทรัพย์ กองทุนรวมโครงสร้างพื้นฐานและทรัสต์เพื่อการลงทุนใน โครงสร้างพื้นฐานที่สมาคมบริษัทจัดการลงทุน กำหนด โดยได้รับความเห็นชอบจากสำนักงานคณะกรรมการกำกับหลักทรัพย์และตลาดหลักทรัพย์และ รับผิดชอบเกี่ยวกับการควบคุมภายในที่ผู้จัดการกองทรัสต์พิจารณา ว่าจำเป็นเพื่อให้สามารถจัดทำงบการเงิน ที่ปราศจากการแสดงข้อมูลที่ขัดต่อข้อเท็จจริงอันเป็นสาระสำคัญไม่ว่าจะเกิดจากการทุจริตหรือข้อผิดพลาด

ในการจัดทำงบการเงิน ผู้จัดการกองทรัสต์รับผิดชอบในการประเมินความสามารถของกองทรัสต์ในการ ดำเนินงานต่อเนื่อง การเปิดเผยเรื่องที่เกี่ยวข้องกับการดำเนินงานต่อเนื่อง (ตามความเหมาะสม) และการใช้ เกณฑ์การบัญชีสำหรับการดำเนินงานต่อเนื่องเว้นแต่ผู้จัดการกองทรัสต์มีความตั้งใจที่จะเลิกกองทรัสต์หรือ หยุดดำเนินงานหรือไม่สามารถดำเนินงานต่อเนื่องต่อไปได้

ผู้จัดการกองทรัสต์มีหน้าที่ในการกำกับดูแลกระบวนการในการจัดทำรายงานทางการเงินของกองทรัสต์

ความรับผิดชอบของผู้สอบบัญชีต่อการตรวจสอบงบการเงิน

การตรวจสอบของข้าพเจ้ามีวัตถุประสงค์เพื่อให้ได้ความเชื่อมั่นอย่างสมเหตุสมผลว่างบการเงินโดยรวมปราศจากการแสดงข้อมูลที่ขัดต่อข้อเท็จจริงอันเป็นสาระสำคัญหรือไม่ ไม่ว่าจะเกิดจากการทุจริตหรือข้อผิดพลาด และเสนอรายงานของผู้สอบบัญชีซึ่งรวมความเห็นของข้าพเจ้าอยู่ด้วย ความเชื่อมั่นอย่างสมเหตุสมผลคือความเชื่อมั่นในระดับสูงแต่ไม่ได้เป็นการรับประกันว่าการปฏิบัติงานตรวจสอบตามมาตรฐานการสอบบัญชีจะสามารถตรวจพบข้อมูลที่ขัดต่อข้อเท็จจริงอันเป็นสาระสำคัญที่มีอยู่ได้เสมอไป ข้อมูลที่ขัดต่อข้อเท็จจริงอาจเกิดจากการทุจริตหรือข้อผิดพลาดและถือว่ามีสาระสำคัญเมื่อคาดการณ์ได้อย่างสมเหตุสมผลว่ารายการที่ขัดต่อข้อเท็จจริงแต่ละรายการ หรือทุกรายการรวมกันจะมีผลต่อการตัดสินใจทางเศรษฐกิจของผู้ใช้งบการเงินจากการใช้งบการเงินเหล่านี้

ในการตรวจสอบของข้าพเจ้าตามมาตรฐานการสอบบัญชี ข้าพเจ้าได้ใช้ดุลยพินิจและการสังเกตและสงสัยเยี่ยงผู้ประกอบวิชาชีพตลอดการตรวจสอบ การปฏิบัติงานของข้าพเจ้ารวมถึง

- ระบุและประเมินความเสี่ยงจากการแสดงข้อมูลที่ขัดต่อข้อเท็จจริงอันเป็นสาระสำคัญในงบการเงิน ไม่ว่าจะเกิดจากการทุจริตหรือข้อผิดพลาด ออกแบบและปฏิบัติงานตามวิธีการตรวจสอบเพื่อตอบสนองต่อความเสี่ยงเหล่านั้น และได้หลักฐานการสอบบัญชีที่เพียงพอและเหมาะสมเพื่อเป็นเกณฑ์ในการแสดงความเห็นของข้าพเจ้า ความเสี่ยงที่ไม่พบข้อมูลที่ขัดต่อข้อเท็จจริงอันเป็นสาระสำคัญซึ่งเป็นผลมาจากการทุจริตจะสูงกว่าความเสี่ยงที่เกิดจากข้อผิดพลาด เนื่องจากการทุจริตอาจเกี่ยวกับการสมรู้ร่วมคิด การปลอมแปลงเอกสารหลักฐาน การตั้งใจละเว้นการแสดงผล การแสดงผลที่ไม่ตรงตามข้อเท็จจริง หรือการแทรกแซงการควบคุมภายใน
- ทำความเข้าใจในระบบการควบคุมภายในที่เกี่ยวข้องกับการตรวจสอบ เพื่อออกแบบวิธีการตรวจสอบที่เหมาะสมกับสถานการณ์ แต่ไม่ใช่เพื่อวัตถุประสงค์ในการแสดงความเห็นต่อความมีประสิทธิภาพของการควบคุมภายในขององค์กร
- ประเมินความเหมาะสมของนโยบายการบัญชีที่ผู้จัดการองค์กรใช้และความสมเหตุสมผลของประมาณการทางบัญชีและการเปิดเผยข้อมูลที่เกี่ยวข้องซึ่งจัดทำขึ้น โดยผู้จัดการองค์กร

- สรุปเกี่ยวกับความเหมาะสมของการใช้เกณฑ์การบัญชีสำหรับการดำเนินงานต่อเนื่องของผู้จัดการกองทรัสต์และจากหลักฐานการสอบบัญชีที่ได้รับ สรุปว่ามีความไม่แน่นอนที่มีสาระสำคัญเกี่ยวกับเหตุการณ์หรือสถานการณ์ที่อาจเป็นเหตุให้เกิดข้อสงสัยอย่างมีนัยสำคัญต่อความสามารถของกองทรัสต์ในการดำเนินงานต่อเนื่องหรือไม่ ถ้าข้าพเจ้าได้ข้อสรุปว่ามีความไม่แน่นอนที่มีสาระสำคัญ ข้าพเจ้าต้องกล่าวไว้ในรายงานของผู้สอบบัญชีของข้าพเจ้าโดยให้สังเกตถึงการเปิดเผยข้อมูลที่เกี่ยวข้องในงบการเงิน หรือถ้าการเปิดเผยข้อมูลดังกล่าวไม่เพียงพอ ความเห็นของข้าพเจ้าจะเปลี่ยนแปลงไป ข้อสรุปของข้าพเจ้าขึ้นอยู่กับหลักฐานการสอบบัญชีที่ได้รับจนถึงวันที่ในรายงานของผู้สอบบัญชีของข้าพเจ้า อย่างไรก็ตาม เหตุการณ์หรือสถานการณ์ในอนาคตอาจเป็นเหตุให้กองทรัสต์ต้องหยุดการดำเนินงานต่อเนื่อง
- ประเมินการนำเสนอ โครงสร้างและเนื้อหาของงบการเงิน โดยรวม รวมถึงการเปิดเผยข้อมูลว่า งบการเงินแสดงรายการและเหตุการณ์ในรูปแบบที่ทำให้มีการนำเสนอข้อมูล โดยถูกต้องตามที่ควรหรือไม่

ข้าพเจ้าได้สื่อสารกับผู้จัดการกองทรัสต์ในเรื่องต่าง ๆ ที่สำคัญ ซึ่งรวมถึงขอบเขตและช่วงเวลาของการตรวจสอบตามที่ได้วางแผนไว้และประเด็นที่มีนัยสำคัญที่พบจากการตรวจสอบ รวมถึงข้อบกพร่องที่มีนัยสำคัญในระบบการควบคุมภายในหากข้าพเจ้าได้พบในระหว่างการตรวจสอบของข้าพเจ้า

ข้าพเจ้าได้ให้คำรับรองแก่ผู้จัดการกองทรัสต์ว่าข้าพเจ้าได้ปฏิบัติตามข้อกำหนดจรรยาบรรณ ที่เกี่ยวข้อง กับการเป็นอิสระและได้สื่อสารกับผู้จัดการกองทรัสต์เกี่ยวกับความสัมพันธ์ทั้งหมดตลอดจนเรื่องอื่นซึ่งข้าพเจ้าเชื่อว่ามีเหตุผลที่บุคคลภายนอกอาจพิจารณาว่ากระทบต่อความเป็นอิสระของข้าพเจ้าและมาตรการที่ข้าพเจ้าใช้เพื่อป้องกันไม่ให้ข้าพเจ้าขาดความเป็นอิสระ

จากเรื่อง que สื่อสารกับผู้จัดการกองทรัสต์ ข้าพเจ้าได้พิจารณาเรื่องต่าง ๆ ที่มีนัยสำคัญมากที่สุดในการตรวจสอบงบการเงินในงวดปัจจุบันและกำหนดเป็นเรื่องสำคัญในการตรวจสอบ ข้าพเจ้าได้อธิบายเรื่องเหล่านี้ในรายงานของผู้สอบบัญชีเว้นแต่กฎหมายหรือข้อบังคับไม่ให้เปิดเผยต่อสาธารณะเกี่ยวกับเรื่องดังกล่าว หรือในสถานการณ์ที่ยากที่จะเกิดขึ้น ข้าพเจ้าพิจารณาว่าไม่ควรสื่อสารเรื่องดังกล่าวในรายงานของข้าพเจ้าเพราะการกระทำดังกล่าวสามารถคาดการณ์ได้อย่างสมเหตุสมผลว่าจะมีผลกระทบในทางลบมากกว่าผลประโยชน์ต่อส่วนได้เสียสาธารณะจากการสื่อสารดังกล่าว

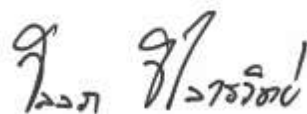

วัลลภ วิไลรวีทย์

กรุงเทพมหานคร

วันที่ 23 กุมภาพันธ์ 2565

ผู้สอบบัญชีรับอนุญาตเลขทะเบียน 6797

บริษัท ดีลอยท์ ทูช โธมัทสு ไชยยศ สอบบัญชี จำกัด

งบแสดงฐานะการเงิน

ทรัสต์เพื่อการลงทุนในอสังหาริมทรัพย์โรงแรมศรีพินา

ณ วันที่ 31 ธันวาคม 2564

หน่วย : บาท

	หมายเหตุ	2564	2563
สินทรัพย์			
เงินลงทุนในอสังหาริมทรัพย์ตามมูลค่ายุติธรรม	4	3,785,000,000	3,874,000,000
เงินฝากสถาบันการเงิน	5	48,245,794	66,697,301
ลูกหนี้จากการให้เช่าและรายได้ค่าเช่าที่ยังไม่ได้เรียกเก็บ	8	404,188,251	404,191,600
ลูกหนี้อื่น		-	153,214
ค่าธรรมเนียมการจดทะเบียนการเช่ารถการตัดบัญชี	6	8,443,321	9,726,877
ค่าใช้จ่ายอื่นรอการตัดบัญชี	7	438,264	644,588
สินทรัพย์อื่น		9,622	19,409
รวมสินทรัพย์		4,246,325,252	4,355,432,989
หนี้สิน			
ค่าใช้จ่ายค้างจ่าย		3,391,691	9,495,681
ส่วนของเงินกู้ยืมระยะยาวจากสถาบันการเงินที่ถึงกำหนดชำระภายใน 1 ปี	9	979,650,977	449,181,591
เงินกู้ยืมระยะยาวจากสถาบันการเงิน	9	-	530,000,000
รวมหนี้สิน		983,042,668	988,677,272
สินทรัพย์สุทธิ		3,263,282,584	3,366,755,717
สินทรัพย์สุทธิ			
หน่วยทรัสต์จดทะเบียน			
หน่วยทรัสต์จำนวน 279,064,000 หน่วย มูลค่าหน่วยละ 11.1004 บาท		3,097,722,025	3,097,722,025
ทุนที่ได้รับจากผู้ถือหน่วยทรัสต์			
หน่วยทรัสต์จำนวน 279,064,000 หน่วย มูลค่าหน่วยละ 11.1004 บาท		3,097,722,025	3,097,722,025
กำไรสะสม	10	175,614,179	279,087,312
ส่วนต่ำกว่ามูลค่าหน่วยทรัสต์		(10,053,620)	(10,053,620)
สินทรัพย์สุทธิ		3,263,282,584	3,366,755,717
สินทรัพย์สุทธิต่อหน่วย (บาท)		11.6936	12.0644
จำนวนหน่วยทรัสต์ที่จำหน่ายแล้วทั้งหมด ณ วันสิ้นปี (หน่วย)		279,064,000	279,064,000

หมายเหตุประกอบงบการเงินเป็นส่วนหนึ่งของงบการเงินนี้

งบประกอบรายละเอียดเงินลงทุน

ทรัสต์เพื่อการลงทุนในอสังหาริมทรัพย์โรงแรมศรีพินนา

สำหรับปีสิ้นสุดวันที่ 31 ธันวาคม 2564

ประเภทเงินลงทุน	2564				2563			
	ราคาทุน		มูลค่ายุติธรรม		ราคาทุน		มูลค่ายุติธรรม	
	(บาท)	(ร้อยละ)	(บาท)	(ร้อยละ)	(บาท)	(ร้อยละ)	(บาท)	(ร้อยละ)
เงินลงทุนในอสังหาริมทรัพย์								
โครงการโรงแรมศรีพินนา (SPM1 และ SPM2)	3,452,969,987	89.37	3,382,754,518	89.37	3,452,969,987	89.52	3,468,000,000	89.52
ที่ตั้ง: ตำบลชะอำ อำเภอชะอำ จังหวัดเพชรบุรี								
โครงการโรงแรมบางปะกอก บีช คลับ อะ-หัวหิน (SMP3)	530,000,000	10.63	402,245,482	10.63	530,000,000	10.48	406,000,000	10.48
ที่ตั้ง: ตำบลชะอำ อำเภอชะอำ จังหวัดเพชรบุรี								
รวมเงินลงทุนในอสังหาริมทรัพย์ตามมูลค่ายุติธรรม	3,982,969,987	100.00	3,785,000,000	100.00	3,982,969,987	100.00	3,874,000,000	100.00
รวมเงินลงทุน	3,982,969,987	100.00	3,785,000,000	100.00	3,982,969,987	100.00	3,874,000,000	100.00

หน่วย : บาท

หมายเหตุประกอบงบการเงินเป็นส่วนหนึ่งของงบการเงินนี้

งบกำไรขาดทุนเบ็ดเสร็จ

ทรัสต์เพื่อการลงทุนในอสังหาริมทรัพย์โรงแรมศรีพันวา

สำหรับปีสิ้นสุดวันที่ 31 ธันวาคม 2564

หน่วย : บาท

	หมายเหตุ	2564	2563
รายได้			
รายได้ค่าเช่า	8	315,667,974	315,216,073
รายได้ดอกเบี้ย		98,252	197,008
รวมรายได้		315,766,226	315,413,081
ค่าใช้จ่าย			
ค่าธรรมเนียมการจัดการกองทรัสต์	8 และ 12	9,342,799	10,596,683
ค่าธรรมเนียมทรัสต์และผู้เก็บรักษาทรัพย์สิน	8 และ 12	9,926,724	10,841,833
ค่าธรรมเนียมนายทะเบียน	12	1,014,161	1,022,212
ค่าธรรมเนียมวิชาชีพ		1,379,134	869,512
ดอกเบี้ยจ่าย		33,108,377	36,776,722
ค่าใช้จ่ายอื่น		3,060,421	2,977,834
ขาดทุนจากการตัดรายการลูกหนี้จากการให้เช่า	8	272,407,743	-
รวมค่าใช้จ่าย		330,239,359	63,084,796
กำไร (ขาดทุน) จากการลงทุนสุทธิ		(14,473,133)	252,328,285
รายการขาดทุนสุทธิจากเงินลงทุน			
รายการขาดทุนสุทธิที่ยังไม่เกิดขึ้นจริงจากเงินลงทุนในอสังหาริมทรัพย์	4	(89,000,000)	(104,080,000)
รายการขาดทุนสุทธิที่ยังไม่เกิดขึ้นจากการวัดมูลค่าเงินลงทุน		-	(14,830)
รวมรายการขาดทุนสุทธิจากเงินลงทุน		(89,000,000)	(104,094,830)
การเพิ่มขึ้น (ลดลง) ในสินทรัพย์สุทธิจากการดำเนินงาน		(103,473,133)	148,233,455

หมายเหตุประกอบงบการเงินเป็นส่วนหนึ่งของงบการเงินนี้

งบแสดงการเปลี่ยนแปลงสินทรัพย์สุทธิ

ทรัสต์เพื่อการลงทุนในอสังหาริมทรัพย์โรงแรมศรีพินา

สำหรับปีสิ้นสุดวันที่ 31 ธันวาคม 2564

หน่วย : บาท

	หมายเหตุ	2564	2563
การเพิ่มขึ้น (ลดลง) ในสินทรัพย์สุทธิจากการดำเนินงานในระหว่างปี			
กำไร (ขาดทุน) จากการลงทุนสุทธิ		(14,473,133)	252,328,285
รายการขาดทุนสุทธิที่ยังไม่เกิดขึ้นจริงจากเงินลงทุนในอสังหาริมทรัพย์	4	(89,000,000)	(104,080,000)
รายการขาดทุนสุทธิที่ยังไม่เกิดขึ้นจากการวัดมูลค่าเงินลงทุน		-	(14,830)
การเพิ่มขึ้น (ลดลง) ในสินทรัพย์สุทธิจากการดำเนินงาน			
การแบ่งปันส่วนทุนให้แก่ผู้ถือหุ้นรายไตรมาส	11	-	(31,562,059)
การเพิ่มขึ้น (ลดลง) ของสินทรัพย์สุทธิระหว่างปี			
สินทรัพย์สุทธิ ณ วันต้นปี		3,366,755,717	3,250,084,321
สินทรัพย์สุทธิ ณ วันสิ้นปี		3,263,282,584	3,366,755,717

หมายเหตุประกอบงบการเงินเป็นส่วนหนึ่งของงบการเงินนี้

งบกระแสเงินสด

ทรัสต์เพื่อการลงทุนในอสังหาริมทรัพย์โรงแรมศรีพินนา

สำหรับปีสิ้นสุดวันที่ 31 ธันวาคม 2564

หน่วย : บาท

	หมายเหตุ	2564	2563
กระแสเงินสดจากกิจกรรมดำเนินงาน			
การ (ลดลง) เพิ่มขึ้นในสินทรัพย์สุทธิจากการดำเนินงาน		(103,473,133)	148,233,455
ปรับกระทบรายการเพิ่มขึ้น (ลดลง) ในสินทรัพย์สุทธิจากการดำเนินงาน ให้เป็นเงินสดสุทธิได้มาจาก (ใช้ไป) ในกิจกรรมดำเนินงาน			
การขายเงินลงทุนในหลักทรัพย์		-	30,015,669
ขาดทุนจากการตัดรายการลูกหนี้จากการให้เช่า	8	272,407,743	-
การเพิ่มขึ้นในลูกหนี้จากการให้เช่าและรายได้ค่าเช่าที่ยังไม่ได้เรียกเก็บ		(272,404,394)	(196,293,761)
การลดลง (เพิ่มขึ้น) ในลูกหนี้อื่น		153,214	(153,214)
ตัดจำหน่ายค่าธรรมเนียมนิติการจดทะเบียนการเช่ารถการตัดบัญชี		1,283,556	1,287,071
ตัดจำหน่ายค่าใช้จ่ายอื่นรอการตัดบัญชี		1,945,097	2,038,840
การเพิ่มขึ้นในค่าใช้จ่ายอื่นรอการตัดบัญชี		(1,738,773)	(1,913,705)
การลดลง (เพิ่มขึ้น) ในสินทรัพย์อื่น		9,787	(16,511)
การ (ลดลง) เพิ่มขึ้นในค่าใช้จ่ายค้างจ่าย		(6,103,990)	159,930
ขาดทุนสุทธิที่ยังไม่เกิดขึ้นจริงจากเงินลงทุนในอสังหาริมทรัพย์		89,000,000	104,080,000
ค่าใช้จ่ายดอกเบี้ย		33,108,377	36,776,722
เงินสดสุทธิได้มาจากกิจกรรมดำเนินงาน		14,187,484	124,214,496
กระแสเงินสดจากกิจกรรมจัดหาเงิน			
ดอกเบี้ยจ่าย		(32,638,991)	(36,080,876)
การแบ่งปันส่วนทุนให้แก่ผู้ถือหุ้นทรัสต์	11	-	(31,562,059)
เงินสดสุทธิใช้ไปในกิจกรรมจัดหาเงิน		(32,638,991)	(67,642,935)
เงินฝากสถาบันการเงิน (ลดลง) เพิ่มขึ้นสุทธิ		(18,451,507)	56,571,561
เงินฝากสถาบันการเงิน ณ วันต้นปี		66,697,301	10,125,740
เงินฝากสถาบันการเงิน ณ วันสิ้นปี		48,245,794	66,697,301

หมายเหตุประกอบงบการเงินเป็นส่วนหนึ่งของงบการเงินนี้

หมายเหตุประกอบงบการเงิน

ทรัสต์เพื่อการลงทุนในอสังหาริมทรัพย์โรงแรมศรีพินา

สำหรับปีสิ้นสุดวันที่ 31 ธันวาคม 2564

1. ข้อมูลทั่วไปและการดำเนินงานของทรัสต์เพื่อการลงทุนในอสังหาริมทรัพย์โรงแรมศรีพินา

1.1 ทรัสต์เพื่อการลงทุนในอสังหาริมทรัพย์โรงแรมศรีพินา (“กองทรัสต์”) เป็นกองทรัสต์ที่ระบุเฉพาะเจาะจงประเภทไม่รับซื้อคืนหน่วยทรัสต์ และไม่มีกำหนดอายุโครงการ กองทรัสต์ได้จัดตั้งขึ้นโดยมีวัตถุประสงค์เพื่อระดมเงินทุนจากนักลงทุนทั่วไป ซึ่งกองทรัสต์จะนำเงินลงทุนที่ได้จากการระดมทุนไปลงทุนในอสังหาริมทรัพย์หรือสิทธิการเช่าอสังหาริมทรัพย์และจัดหาผลประโยชน์จากอสังหาริมทรัพย์ดังกล่าวโดยการให้เช่า และ/หรือ ให้บริการที่เกี่ยวข้องกับการเช่าอสังหาริมทรัพย์ที่กองทรัสต์ได้ลงทุนไว้ รวมทั้งการดำเนินการอื่นใดเพื่อประโยชน์ของอสังหาริมทรัพย์เพื่อมุ่งก่อให้เกิดรายได้และผลตอบแทนแก่กองทรัสต์และผู้ถือหน่วยทรัสต์ รวมถึงการลงทุนในทรัพย์สินอื่นหรือหลักทรัพย์อื่น และ/หรือการจัดหาผลประโยชน์ด้วยวิธีอื่นที่เป็นไปตามกฎหมายหลักทรัพย์ และ/หรือ กฎหมายอื่นที่เกี่ยวข้อง

ตลาดหลักทรัพย์แห่งประเทศไทยได้รับหน่วยทรัสต์ของกองทรัสต์เป็นหลักทรัพย์จดทะเบียนและให้เริ่มซื้อขายได้ตั้งแต่วันที่ 23 ธันวาคม 2559 เป็นต้นไป

บริษัท ซาญอัสสระ ริท แมเนจเม้นท์ จำกัด (“ผู้จัดการกองทรัสต์”) ทำหน้าที่ดูแลจัดการทรัพย์สินของกองทรัสต์ โดยมีบริษัทหลักทรัพย์จัดการกองทุน ไทยพาณิชย์ จำกัด ทำหน้าที่เป็นทรัสต์และผู้เก็บรักษาทรัพย์สินของกองทรัสต์ และบริษัท ศูนย์รับฝากหลักทรัพย์ (ประเทศไทย) จำกัด เป็นนายทะเบียนหน่วยทรัสต์

1.2 การแพร่ระบาดของโรคติดเชื้อไวรัสโคโรนา 2019

สถานการณ์การแพร่ระบาดของโรคติดเชื้อไวรัสโคโรนา 2019 (“COVID-19”) ที่ปัจจุบันได้ขยายวงกว้างขึ้นอย่างต่อเนื่อง ทำให้เกิดการชะลอตัวของเศรษฐกิจ และมีผลกระทบต่ออุตสาหกรรมส่วนใหญ่ สถานการณ์ดังกล่าวอาจนำมาซึ่งความไม่แน่นอนและผลกระทบต่อสภาพแวดล้อมของการดำเนินงานของกองทรัสต์ ในระหว่างปี กองทรัสต์ได้อนุมัติการลดวันค่าเช่าและการเลื่อนชำระค่าเช่าให้กับ SPM (ดูหมายเหตุข้อ 8.1) เพื่อบรรเทาผลกระทบดังกล่าว อย่างไรก็ตาม ฝ่ายบริหารของกองทรัสต์จะติดตามความคืบหน้าของสถานการณ์ดังกล่าวอย่างต่อเนื่องและจะประเมินผลกระทบทางการเงินเกี่ยวกับมูลค่าของสินทรัพย์ ประมาณการหนี้สิน และหนี้สินที่อาจเกิดขึ้นอย่างสม่ำเสมอ

2. เกณฑ์การจัดทำและนำเสนองบการเงิน

2.1 งบการเงินได้จัดทำขึ้นในสกุลเงินบาทและตามแนวปฏิบัติทางบัญชีสำหรับกองทุนรวม อสังหาริมทรัพย์ ทรัสต์เพื่อการลงทุนในอสังหาริมทรัพย์ กองทุนรวม โครงสร้างพื้นฐานและทรัสต์เพื่อการลงทุนในโครงสร้างพื้นฐาน (“แนวปฏิบัติทางบัญชี”) ที่สมาคมบริษัทจัดการลงทุนกำหนด โดยได้รับความเห็นชอบจากสำนักงานคณะกรรมการกำกับหลักทรัพย์และตลาดหลักทรัพย์

แนวปฏิบัติทางบัญชีกำหนดให้กองทรัสต์ถือปฏิบัติตามแนวปฏิบัติทางบัญชีโดยไม่อ้างอิงถึงมาตรฐานการรายงานทางการเงินฉบับอื่นที่ออกโดยสภาวิชาชีพบัญชีในเรื่องที่แนวปฏิบัติทางบัญชีกำหนดไว้ ส่วนเรื่องที่แนวปฏิบัติไม่ได้กำหนดไว้ให้กองทรัสต์ปฏิบัติตามมาตรฐานการรายงานทางการเงินที่ออกโดยสภาวิชาชีพบัญชีที่มีผลบังคับใช้ในรอบระยะเวลาบัญชีนั้น

2.2 งบการเงินนี้ได้จัดทำขึ้น โดยใช้เกณฑ์ราคาทุนเดิมในการวัดมูลค่าขององค์ประกอบของงบการเงิน ยกเว้นตามที่ได้เปิดเผยในนโยบายการบัญชีที่สำคัญ (ดูหมายเหตุข้อ 3)

2.3 งบการเงินฉบับภาษาไทยเป็นงบการเงินฉบับที่กองทรัสต์ใช้เป็นทางการตามกฎหมาย งบการเงินฉบับภาษาอังกฤษแปลจากงบการเงินภาษาไทยฉบับนี้

3. นโยบายการบัญชีที่สำคัญ

นโยบายการบัญชีที่สำคัญสรุปดังนี้

3.1 การวัดค่าเงินลงทุน

3.1.1 เงินลงทุนในอสังหาริมทรัพย์ตามมูลค่ายุติธรรม

อสังหาริมทรัพย์ที่ถือครองโดยกองทรัสต์เพื่อหาประโยชน์จากรายได้ค่าเช่า หรือจากการเพิ่มขึ้นของมูลค่าของสินทรัพย์หรือทั้งสองอย่าง และไม่ได้มีไว้ใช้งาน โดยกิจการในกองทรัสต์จะถูกจัดประเภทเป็นอสังหาริมทรัพย์เพื่อการลงทุน โดยอสังหาริมทรัพย์เพื่อการลงทุนรับรู้รายการเมื่อเริ่มแรกด้วยวิธีราคาทุน รวมถึงต้นทุนทางตรงที่เกี่ยวข้อง ผู้จัดการกองทรัสต์จะกำหนดราคายุติธรรมของเงินลงทุนดังกล่าว ณ วันที่ในงบการเงินงวดถัดไปโดยใช้ราคาประเมินจากผู้ประเมินอิสระที่ได้รับอนุมัติจากคณะกรรมการกำกับหลักทรัพย์และตลาดหลักทรัพย์ ซึ่งผู้จัดการกองทรัสต์จะจัดให้มีการประเมินค่าทุกสองปี นับแต่วันที่มีการประเมินค่าเพื่อซื้อสินทรัพย์และจัดให้มีการสอบทานการประเมินค่าทุกปี นับแต่วันที่มีการประเมินค่าครั้งล่าสุด

การเปลี่ยนแปลงมูลค่ายุติธรรมของอสังหาริมทรัพย์เพื่อการลงทุนจะรับรู้ในกำไรหรือขาดทุนที่ยังไม่เกิดขึ้นจากเงินลงทุนเป็นรายได้หรือค่าใช้จ่ายในงบกำไรขาดทุนเบ็ดเสร็จ กองทรัสต์จะตัดรายการอสังหาริมทรัพย์เพื่อการลงทุนเมื่อกองทรัสต์จำหน่ายหรือเลิกใช้อสังหาริมทรัพย์เพื่อการลงทุนนั้นอย่างถาวรและคาดว่าจะไม่ได้รับประโยชน์เชิงเศรษฐกิจในอนาคตจากการจำหน่ายอีก

3.1.2 เงินลงทุนที่แสดงด้วยมูลค่ายุติธรรมผ่านกำไรหรือขาดทุน

เงินลงทุนในตราสารหนี้ในความต้องการของตลาดซึ่งมีตลาดซื้อขายคล่องรองรับแสดงตามมูลค่ายุติธรรมซึ่งอ้างอิงราคาซื้อขายครั้งล่าสุดของสมาคมตลาดตราสารหนี้ไทยของวันที่วัดค่าเงินลงทุน

กองทรัสต์รับรู้รายการกำไรหรือขาดทุนจากการวัดค่าเงินลงทุนเป็นรายได้หรือค่าใช้จ่ายที่ยังไม่เกิดขึ้นในงบกำไรขาดทุนเบ็ดเสร็จ

กองทรัสต์ใช้วิธีถ่วงน้ำหนักในการคำนวณต้นทุนของเงินลงทุน

3.2 เครื่องมือทางการเงิน

3.2.1 การจัดประเภทรายการและวัดมูลค่า

สินทรัพย์ทางการเงินทั้งหมดจะจัดประเภทเป็นสินทรัพย์ทางการเงินที่แสดงด้วยมูลค่ายุติธรรมผ่านกำไรหรือขาดทุน

หนี้สินทางการเงินทั้งหมดวัดมูลค่าภายหลังด้วยราคาทุนตัดจำหน่ายโดยใช้วิธีดอกเบี้ยที่แท้จริง

3.2.2 การด้อยค่าของสินทรัพย์ทางการเงิน

กองทรัสต์ต้องรับรู้ค่าเผื่อผลขาดทุนด้านเครดิตที่คาดว่าจะเกิดขึ้นตลอดอายุเสมอสำหรับลูกหนี้จากการให้เช่า ผลขาดทุนด้านเครดิตที่คาดว่าจะเกิดขึ้นกับสินทรัพย์ทางการเงินนี้ประมาณการโดยใช้ตารางการตั้งสำรองขึ้นอยู่กับข้อมูลผลขาดทุนด้านเครดิตจากประสบการณ์ในอดีตของกองทรัสต์ ณ วันที่รายงาน รวมถึงมูลค่าเงินตามเวลาตามความเหมาะสม

3.2.3 การตัดรายการสินทรัพย์ทางการเงิน

กองทรัสต์ต้องตัดรายการสินทรัพย์ทางการเงิน เมื่อเข้าเงื่อนไขดังนี้

- สิทธิตามสัญญาที่จะได้รับกระแสเงินสดจากสินทรัพย์ทางการเงินได้หมดอายุ หรือ
- เมื่อกองทรัสต์โอนสินทรัพย์ทางการเงิน กองทรัสต์ต้องประเมินว่ากองทรัสต์ยังคงไว้ซึ่งความเสี่ยงและผลตอบแทนของความเป็นเจ้าของสินทรัพย์ทางการเงินไว้มากน้อยเพียงใด โดยการโอนที่เข้าเงื่อนไขการตัดรายการตามแนวปฏิบัติทางบัญชีมีดังนี้
 - หากกองทรัสต์ได้โอนความเสี่ยงและผลตอบแทนของความเป็นเจ้าของเกือบทั้งหมดของสินทรัพย์ทางการเงิน กองทรัสต์ต้องตัดรายการสินทรัพย์ทางการเงินนั้น และรับรู้สิทธิหรือภาระผูกพันใด ๆ ที่เกิดขึ้นหรือที่ยังคงไว้จากการโอนเป็นสินทรัพย์หรือหนี้สินแยกจากกัน
 - หากกองทรัสต์ยังมีความเสี่ยงและผลตอบแทนของความเป็นเจ้าของเกือบทั้งหมดของสินทรัพย์ทางการเงินนั้น กองทรัสต์ต้องรับรู้สินทรัพย์ทางการเงินนั้นต่อไป
 - หากกองทรัสต์ไม่ได้โอนหรือไม่ได้คงไว้ซึ่งความเสี่ยงและผลตอบแทนของความเป็นเจ้าของเกือบทั้งหมดของสินทรัพย์ทางการเงินนั้น กองทรัสต์ต้องพิจารณาว่ายังคงมีการควบคุมสินทรัพย์ทางการเงินนั้นอยู่หรือไม่ โดยหากกองทรัสต์ไม่มีการควบคุมแล้ว กองทรัสต์ต้องตัดรายการสินทรัพย์ทางการเงินนั้น และรับรู้สิทธิหรือภาระผูกพันใด ๆ ที่เกิดขึ้นหรือที่ยังคงไว้จากการโอนเป็นสินทรัพย์หรือหนี้สินแยกจากกัน แต่หากกองทรัสต์ยังมีการควบคุมอยู่ กองทรัสต์ต้องรับรู้สินทรัพย์ทางการเงินนั้นต่อไปเท่าที่กองทรัสต์มีความเกี่ยวข้องอย่างต่อเนื่องในสินทรัพย์ทางการเงินนั้น

3.3 การจ่ายประโยชน์ตอบแทนให้แก่ผู้ถือหุ้นทรัสต์

กองทรัสต์จะบันทึกลดกำไรสะสม ณ วันที่มีการประกาศจ่ายประโยชน์ตอบแทน

3.4 เงินฝากสถาบันการเงิน

เงินฝากสถาบันการเงิน เป็นเงินฝากสถาบันการเงิน และเงินลงทุนระยะสั้นที่มีสภาพคล่องสูง ซึ่งถึงกำหนดจ่ายคืนภายในระยะเวลา 3 เดือนหรือน้อยกว่า นับจากวันที่ได้มาและไม่มีข้อจำกัดในการเบิกใช้

- 3.5 ลูกหนี้จากการให้เช่าและรายได้ค่าเช่าที่ยังไม่ได้เรียกเก็บ
ลูกหนี้จากการให้เช่าและรายได้ค่าเช่าที่ยังไม่ได้เรียกเก็บแสดงตามมูลค่าสุทธิที่จะได้รับ กองทรัสต์บันทึกค่าเพื่อผลขาดทุนด้านเครดิตที่คาดว่าจะเกิดขึ้น โดยประมาณที่อาจเกิดขึ้นจากการเก็บเงินจากลูกหนี้ไม่ได้ ซึ่งโดยทั่วไปพิจารณาจากประสบการณ์การเก็บเงินและการวิเคราะห์อายุหนี้
- 3.6 ค่าใช้จ่ายรอดตัดบัญชี
ค่าใช้จ่ายรอดตัดบัญชีเป็นค่าธรรมเนียมและค่าใช้จ่ายในการดำเนินงาน ซึ่งจะทยอยตัดจำหน่ายเป็นค่าใช้จ่ายโดยวิธีเส้นตรง
- 3.7 ประมาณการหนี้สิน
กองทรัสต์จะบันทึกประมาณการหนี้สินเมื่อมีภาระผูกพันในปัจจุบันซึ่งเป็นผลมาจากเหตุการณ์ในอดีตได้เกิดขึ้นแล้วและมีความเป็นไปได้ค่อนข้างแน่นอนที่กองทรัสต์จะเสียทรัพย์สินเชิงเศรษฐกิจไปเพื่อปลดปล่อยภาระผูกพันนั้นและกองทรัสต์สามารถประมาณมูลค่าภาระผูกพันนั้นได้อย่างน่าเชื่อถือ
- 3.8 สัญญาเช่า
กองทรัสต์ในฐานะผู้ให้เช่า
กองทรัสต์เข้าทำข้อตกลงสัญญาเช่าในฐานะผู้ให้เช่าที่เกี่ยวข้องกับอสังหาริมทรัพย์เพื่อการลงทุน โดยสัญญาเช่าซึ่งความเสี่ยงและประโยชน์ส่วนใหญ่จากการเป็นเจ้าของสินทรัพย์ยังคงอยู่กับกองทรัสต์ถือเป็นสัญญาดำเนินงาน เงินที่ได้รับภายใต้สัญญาเช่าดำเนินงานจะบันทึกในงบกำไรขาดทุนเบ็ดเสร็จตามอัตราที่ระบุในสัญญา
- 3.9 การรับรู้รายได้
รายได้ของกองทรัสต์มาจากแหล่งต่างๆ ดังนี้
- รายได้จาก การให้เช่าและบริการ
 - ดอกเบี้ยรับ
- กองทรัสต์รับรู้รายได้เมื่อมีความเป็นไปได้ค่อนข้างแน่นอนที่กองทรัสต์จะได้รับประโยชน์เชิงเศรษฐกิจของรายการเข้าสู่กองทรัสต์ และสามารถวัดมูลค่าของประโยชน์เชิงเศรษฐกิจของรายการดังกล่าวได้อย่างน่าเชื่อถือ แม้การจ่ายชำระยังไม่เกิดขึ้น กองทรัสต์วัดมูลค่าของรายได้โดยใช้มูลค่ายุติธรรมของสิ่งตอบแทนที่ได้รับหรือค้างรับซึ่งเป็นไปตามเงื่อนไขการจ่ายชำระที่ระบุในสัญญาโดยไม่รวมภาษี รายได้จะรับรู้เมื่อเป็นไปตามเงื่อนไขโดยเฉพาะดังต่อไปนี้

3.9.1 รายได้จากกาให้เช่าและบริการ

กองทรัสต์รับรู้รายได้จากการให้เช่าอสังหาริมทรัพย์เพื่อการลงทุนและรายได้ที่เกี่ยวข้องกันด้วยวิธีเส้นตรงตลอดอายุสัญญาเช่านับจากวันที่ผู้เช่าใช้สิทธิตามสัญญาเช่าในสินทรัพย์ที่เช่า

3.9.2 ดอกเบี่ยรับ

ดอกเบี่ยรับรู้เป็นรายได้ตามเกณฑ์คงค้าง โดยคำนึงอัตราผลตอบแทนที่แท้จริง

3.10 การรับรู้ค่าใช้จ่าย

ค่าใช้จ่ายรับรู้ตามเกณฑ์คงค้าง

3.11 ภาษีเงินได้

กองทรัสต์ไม่มีภาระภาษีเงินได้นิติบุคคล เนื่องจากกองทรัสต์ได้รับยกเว้นภาษีเงินได้นิติบุคคลในประเทศไทย

3.12 บัญชีปรับสมดุล

การขายหรือการรับซื้อสินทรัพย์หน่วยลงทุนจากกำไรสะสมที่ยังไม่แบ่งปันต่อหน่วยของผู้ถือหน่วยลงทุนครั้งล่าสุดก่อนการขายหรือการรับซื้อสินทรัพย์ ณ ราคาขายของวันที่เกิดรายการจะถูกบันทึกเป็นบัญชีปรับสมดุล

3.13 การวัดมูลค่ายุติธรรม

ในการประมาณมูลค่ายุติธรรมของรายการสินทรัพย์หรือหนี้สินรายการใดรายการหนึ่ง กองทรัสต์จะพิจารณาถึงลักษณะของสินทรัพย์หรือหนี้สินนั้น ซึ่งผู้ซื้อหรือผู้ขายในตลาดที่ให้ประโยชน์สูงสุดจะนำมาพิจารณาในการกำหนดราคาที่จะได้รับจากการขายสินทรัพย์ หรือจะจ่ายเพื่อโอนหนี้สิน ณ วันที่วัดมูลค่า ไม่ว่าจะราคานั้นจะสามารถสังเกตได้โดยตรงหรือประมาณมาจากเทคนิคการประเมินมูลค่า โดยมูลค่ายุติธรรมที่ได้เปิดเผยในงบการเงินจะถูกกำหนดลำดับชั้นเป็นข้อมูลระดับ 1 ข้อมูลระดับ 2 หรือข้อมูลระดับ 3 ตามประเภทของข้อมูลที่ใช้ในการประเมินมูลค่ายุติธรรม ดังนี้

ข้อมูลระดับ 1 เป็นราคาเสนอซื้อขาย (ไม่ต้องปรับปรุง) ในตลาดที่มีสภาพคล่องสำหรับสินทรัพย์หรือหนี้สินอย่างเดียวกันและกิจการสามารถเข้าถึงตลาดนั้น ณ วันที่วัดมูลค่า

ข้อมูลระดับ 2 เป็นข้อมูลอื่นที่สังเกตได้ไม่ว่าโดยทางตรงหรือโดยทางอ้อมสำหรับสินทรัพย์นั้นหรือหนี้สินนั้นนอกเหนือจากราคาเสนอซื้อขายซึ่งรวมอยู่ในข้อมูลระดับ 1

ข้อมูลระดับ 3 เป็นข้อมูลที่ไม่สามารถสังเกตได้สำหรับสินทรัพย์หรือหนี้สินนั้น

3.14 รายการธุรกิจกับบริษัทที่เกี่ยวข้องกัน

บริษัทที่เกี่ยวข้องกันกับกองทรัสต์หมายถึง บริษัทที่มีอำนาจควบคุมกองทรัสต์หรือถูกกองทรัสต์ควบคุมไม่ว่าจะเป็นโดยทางตรงหรือทางอ้อม หรืออยู่ภายใต้การควบคุมเดียวกันกับกองทรัสต์

นอกจากนี้บริษัทที่เกี่ยวข้องกันยังหมายรวมถึงบริษัทร่วมและบุคคลที่มีสิทธิออกเสียงโดยตรงหรือทางอ้อมซึ่งทำให้มีอิทธิพลอย่างเป็นทางการสำคัญต่อ กองทรัสต์ ผู้จัดการ กองทรัสต์ ผู้บริหารหรือผู้บริหารทรัพย์สิน ผู้บริหารสำคัญ กรรมการหรือพนักงานของบริษัทจัดการ กองทรัสต์ ที่มีอำนาจในการวางแผนและควบคุมการดำเนินงานของกองทรัสต์

3.15 การใช้ดุลยพินิจของผู้บริหาร และแหล่งข้อมูลสำคัญเกี่ยวกับความไม่แน่นอนของการประมาณการ

3.15.1 การใช้ดุลยพินิจของผู้บริหาร

ในการจัดทำงบการเงินให้ปฏิบัติตามแนวปฏิบัติทางบัญชี ผู้จัดการกองทรัสต์ต้องอาศัยดุลยพินิจหลายประการในการกำหนดนโยบายการบัญชี การประมาณการและการตั้งข้อสมมติฐาน ซึ่งมีผลกระทบต่อ การแสดงจำนวนสินทรัพย์ หนี้สิน และการเปิดเผยข้อมูลเกี่ยวกับสินทรัพย์และหนี้สินที่อาจเกิดขึ้น ณ วันสิ้นรอบระยะเวลารายงาน รวมทั้งการแสดงผลรายได้และค่าใช้จ่ายของงวดบัญชี ถึงแม้ว่าการประมาณการของผู้จัดการกองทรัสต์ได้พิจารณาอย่างสมเหตุสมผลภายใต้เหตุการณ์ ณ ขณะนั้น ผลที่เกิดขึ้นจริงอาจมีความแตกต่างไปจากประมาณการนั้น

3.15.2 แหล่งข้อมูลสำคัญเกี่ยวกับความไม่แน่นอนของการประมาณการ

กองทรัสต์มีประมาณการทางบัญชี ซึ่งใช้ข้อสมมติฐานที่เกี่ยวข้องกับเหตุการณ์ในอนาคต ถึงแม้ว่าการประมาณการของผู้จัดการกองทรัสต์ได้พิจารณาอย่างสมเหตุสมผลภายใต้เหตุการณ์ ณ ขณะนั้น ผลที่เกิดขึ้นจริงอาจมีความแตกต่างไปจากประมาณการนั้น ประมาณการทางการบัญชีที่สำคัญและข้อสมมติฐานที่มีความเสี่ยงอย่างเป็นทางการที่สำคัญที่อาจเป็นเหตุให้เกิดการปรับปรุงยอดคงเหลือของสินทรัพย์และหนี้สิน ในรอบระยะเวลาบัญชีถัดไป แสดงได้ดังนี้

การวัดมูลค่ายุติธรรมและกระบวนการประเมินมูลค่า

กองทรัสต์ใช้ข้อมูลในตลาดที่สามารถสังเกตได้ในการประมาณมูลค่ายุติธรรมของรายการสินทรัพย์หรือหนี้สิน กรณีที่ข้อมูลระดับ 1 ไม่สามารถหาได้ กองทรัสต์จะว่าจ้างผู้ประเมินมูลค่าภายนอกที่ได้รับการรับรองมาเป็นผู้ประเมินมูลค่า

ข้อมูลเกี่ยวกับเทคนิคการประเมินมูลค่าและข้อมูลที่ใช้ในการกำหนดมูลค่ายุติธรรมของสินทรัพย์และหนี้สินรายการต่าง ๆ ได้เปิดเผยไว้ในหมายเหตุประกอบงบการเงินข้อ 17

4. เงินลงทุนในอสังหาริมทรัพย์ตามมูลค่ายุติธรรม

เงินลงทุนในอสังหาริมทรัพย์ตามมูลค่ายุติธรรม ณ วันที่ 31 ธันวาคม ประกอบด้วย

	หน่วย : พันบาท	
	2564	2563
เงินลงทุนในอสังหาริมทรัพย์ตามมูลค่ายุติธรรมต้นปี	3,874,000	3,978,080
<u>หัก</u> ขาดทุนที่ยังไม่เกิดขึ้นจากการเปลี่ยนแปลงมูลค่ายุติธรรม		
ของเงินลงทุนในอสังหาริมทรัพย์ในระหว่างปี	(89,000)	(104,080)
เงินลงทุนในอสังหาริมทรัพย์ตามมูลค่ายุติธรรมปลายปี	3,785,000	3,874,000

กองทรัสต์แสดงอสังหาริมทรัพย์เพื่อการลงทุนด้วยมูลค่ายุติธรรมซึ่งประเมินโดยผู้ประเมินราคาอิสระซึ่งใช้เกณฑ์วิธีพิจารณาจากรายได้ (Income Approach) ข้อสมมติฐานหลักที่ใช้ในการประเมินราคาดังกล่าวประกอบด้วย อัตราการเข้าพัก อัตราค่าห้องพัก อัตราการเติบโต อัตราคิดลดและประมาณกระแสเงินสดจากรายได้ค่าเช่าคงที่และรายได้ค่าเช่าแปรผันที่จะได้รับจากผู้เช่า โดยอสังหาริมทรัพย์ดังกล่าวได้รับการประเมินราคาใหม่ครั้งล่าสุดโดยผู้ประเมินราคาอิสระในเดือนกันยายน 2564

ณ วันที่ 31 ธันวาคม 2564 และ 2563 กองทรัสต์ได้จัดจ้างอสังหาริมทรัพย์เพื่อการลงทุนซึ่งมีมูลค่าสุทธิตามบัญชีจำนวน 1,570 ล้านบาท และ 1,616 ล้านบาท ตามลำดับ เพื่อค้ำประกันวงเงินสินเชื่อที่ได้รับจากสถาบันการเงินแห่งหนึ่ง (ดูหมายเหตุข้อ 9)

มูลค่ายุติธรรมของอสังหาริมทรัพย์เพื่อการลงทุนประเมินโดยผู้ประเมินราคาอิสระที่ได้รับความเห็นชอบจากสำนักงานคณะกรรมการกำกับหลักทรัพย์และตลาดหลักทรัพย์ โดยใช้วิธีคิดเกณฑ์พิจารณารายได้ (Income Approach) และวิธีมูลค่าตลาด (Market Approach)

ข้อสมมติฐานหลักที่ใช้ในการประเมินมูลค่ายุติธรรม ณ วันที่ 31 ธันวาคม สรุปได้ดังนี้

	ข้อสมมติฐานหลักที่ใช้	
	2564	2563
อัตราการเข้าพักเฉลี่ยห้องพักแบบ Villa (ร้อยละ)	40	50
อัตราการเข้าพักเฉลี่ยห้องพักแบบ Pool Suite (ร้อยละ)	48	62
อัตราการเข้าพักเฉลี่ยห้องพักแบบ Penthouse (ร้อยละ)	56	55
อัตราการเข้าพักเฉลี่ยบ้านพักตากอากาศ (ร้อยละ)	40	45
อัตราคิดลด (ร้อยละ)	9	8
อัตราค่าห้องพัก (บาทต่อห้องต่อคืน)	6,700 - 64,000	9,183 - 60,000
อัตราการเพิ่มขึ้นของค่าห้องพักเฉลี่ย (ร้อยละ)	4	3

5. เงินฝากสถาบันการเงิน

เงินฝากสถาบันการเงิน ณ วันที่ 31 ธันวาคม ประกอบด้วย

ธนาคาร	2564		2563	
	ยอดคงเหลือ (พันบาท)	อัตราดอกเบี้ย (ร้อยละต่อปี)	ยอดคงเหลือ (พันบาท)	อัตราดอกเบี้ย (ร้อยละต่อปี)
เงินฝากประเภทออมทรัพย์				
ธนาคารกรุงไทย จำกัด (มหาชน)	18,052	0.13	36,560	0.13
ธนาคารกรุงศรีอยุธยา จำกัด (มหาชน)	193	0.10	136	0.10
เงินฝากประเภทฝากประจำ				
ธนาคารกรุงศรีอยุธยา จำกัด (มหาชน)	30,001	0.15	30,001	0.25
	<u>48,246</u>		<u>66,697</u>	

6. ค่าธรรมเนียมการจดทะเบียนการเช่ารถตัดหญ้า

ค่าธรรมเนียมการจดทะเบียนการเช่ารถตัดหญ้า ณ วันที่ 31 ธันวาคม ประกอบด้วย

หน่วย : พันบาท

	2564	2563
ค่าธรรมเนียมการจดทะเบียนการเช่ารถตัดหญ้าต้นปี	9,727	11,014
<u>หัก</u> ตัดจำหน่ายระหว่างปี	<u>(1,284)</u>	<u>(1,287)</u>
ค่าธรรมเนียมการจดทะเบียนการเช่ารถตัดหญ้าปลายปี	<u>8,443</u>	<u>9,727</u>

7. ค่าใช้จ่ายอื่นรอการตัดบัญชี

ค่าใช้จ่ายอื่นรอการตัดบัญชี ณ วันที่ 31 ธันวาคม ประกอบด้วย

หน่วย : พันบาท

	2564	2563
ค่าใช้จ่ายอื่นรอการตัดบัญชีต้นปี	645	770
<u>บวก</u> เพิ่มระหว่างปี	<u>1,738</u>	<u>1,914</u>
<u>หัก</u> ตัดจำหน่ายระหว่างปี	<u>(1,945)</u>	<u>(2,039)</u>
ค่าใช้จ่ายอื่นรอการตัดบัญชีปลายปี	<u>438</u>	<u>645</u>

8. รายการธุรกิจกับบริษัทที่เกี่ยวข้องกัน

ในระหว่างปี กองทรัสต์มีรายการธุรกิจที่สำคัญกับบริษัทที่เกี่ยวข้องกัน รายการธุรกิจดังกล่าวเป็นไปตามเงื่อนไขทางการค้าและเกณฑ์ตามที่ตกลงกันระหว่างกองทรัสต์และบริษัทที่เกี่ยวข้องกันเหล่านั้น ซึ่งเป็นไปตามปกติธุรกิจโดยสามารถสรุปได้ดังนี้

8.1 ยอดคงเหลือที่สำคัญกับบริษัทที่เกี่ยวข้องกัน ณ วันที่ 31 ธันวาคม สรุปได้ดังนี้

บัญชี/บริษัทที่เกี่ยวข้องกัน	ความสัมพันธ์	หน่วย : พันบาท	
		2564	2563
ลูกหนี้จากการให้เช่าและรายได้ค่าเช่าที่ยังไม่เรียกเก็บ บริษัท ศรีพันวา แมเนจเม้นท์ จำกัด	บริษัทย่อยของ ผู้ถือหุ้นวงลงทุน	404,188	404,192
ค่าธรรมเนียมผู้จัดการกองทรัสต์ค้ำจ่าย บริษัท ชาญอิสสระ ริท แมเนจเม้นท์ จำกัด	ผู้จัดการกองทรัสต์	772	789
ค่าธรรมเนียมทรีดีและผู้เก็บรักษาทรัพย์สินค้ำจ่าย บริษัทหลักทรัพย์จัดการกองทุน ไทยพาณิชย์ จำกัด	ทรีดีและผู้เก็บรักษา ทรัพย์สินของกองทรัสต์	820	839

ลูกหนี้จากการให้เช่าและรายได้ค่าเช่าที่ยังไม่เรียกเก็บ ณ วันที่ 31 ธันวาคม ประกอบด้วย

	หน่วย : พันบาท	
	2564	2563
ลูกหนี้จากการให้เช่า	244,590	251,284
รายได้ค่าเช่าที่ยังไม่เรียกเก็บ	159,598	152,908
รวม	404,188	404,192

ลูกหนี้จากการให้เช่าจำแนกตามอายุหนี้ที่ค้างชำระ ณ วันที่ 31 ธันวาคม ได้ดังนี้

	หน่วย : พันบาท	
	2564	2563
ลูกหนี้จากการให้เช่า		
ยังไม่ครบกำหนดชำระ	89,217	213,571
เกินกำหนดชำระหลังการขยายระยะเวลา:		
มากกว่า 1 เดือน ถึง 3 เดือน	66,912	-
มากกว่า 3 เดือน ถึง 6 เดือน	8,383	28,967
มากกว่า 6 เดือน ถึง 12 เดือน	61,479	8,746
มากกว่า 12 เดือน	18,599	-
รวม	244,590	251,284

เมื่อวันที่ 10 เมษายน 2563 บริษัท ซาญอสิระ ริท แมเนจเม้นท์ จำกัด (“ผู้จัดการกองทรัสต์”) ได้รับหนังสือแจ้งจากบริษัท ศรีพันวา แมเนจเม้นท์ จำกัด (“SPM”) ซึ่งเป็นลูกหนี้รายหลักของกองทรัสต์ โดยขอให้ขยายระยะเวลาการรับชำระค่าเช่างวดของเดือนกุมภาพันธ์ถึงเดือนกรกฎาคม 2563 จากกำหนดการรับชำระค่าเช่าเดิมของแต่ละงวดไปอีกหกเดือน สืบเนื่องจากวิกฤติการณ์การระบาดของโรคติดเชื้อไวรัสโคโรนา 2019 (“COVID-19”) ตั้งแต่ประมาณต้นปี 2563 ซึ่งส่งผลกระทบในทางลบต่อการดำเนินกิจการของ SPM เป็นอย่างมาก

เมื่อวันที่ 12 พฤษภาคม 2563 ผู้จัดการกองทรัสต์ได้รับหนังสือฉบับที่สองจาก SPM โดยขอให้กองทรัสต์งดเว้นการรับชำระค่าเช่างวดเดือนเมษายนและเดือนพฤษภาคม 2563 จากเดิมที่เป็นการขอขยายระยะเวลาการรับชำระค่าเช่าจากกำหนดการรับชำระค่าเช่าเดิมไปอีกหกเดือนตามหนังสือแจ้งฉบับแรกซึ่งลงวันที่ 10 เมษายน 2563 เนื่องจากผู้ว่าราชการจังหวัดภูเก็ตและผู้ว่าราชการจังหวัดเพชรบุรี ได้มีคำสั่งให้ธุรกิจโรงแรมทำการปิดโรงแรมและงดการให้บริการแก่นักท่องเที่ยว ในวันที่ 4 เมษายน 2563 และวันที่ 8 เมษายน 2563 ตามลำดับ โดยปิดทำการอย่างไม่มีกำหนดสำหรับจังหวัดภูเก็ต และจนถึงวันที่ 31 พฤษภาคม 2563 สำหรับจังหวัดเพชรบุรี

เมื่อวันที่ 17 กรกฎาคม 2563 ผู้จัดการกองทรัสต์และทรัสต์ได้พิจารณาอนุมัติการขยายระยะเวลาชำระค่าเช่าให้กับ SPM สำหรับค่าเช่าในเดือนกุมภาพันธ์ เดือนมีนาคม เดือนมิถุนายนและเดือนกรกฎาคม 2563 จากกำหนดการรับชำระค่าเช่าเดิมของแต่ละงวดไปอีกหกเดือน สำหรับการงดเว้นการรับชำระค่าเช่างวดเดือนเมษายนและเดือนพฤษภาคม 2563 นั้นจะต้องได้รับการพิจารณาอนุมัติจากที่ประชุมผู้ถือหุ้นของกองทรัสต์ก่อน

เมื่อวันที่ 19 ตุลาคม 2563 ผู้จัดการกองทรัสต์ได้รับหนังสือเพิ่มเติมจาก SPM เพื่อขอให้กองทรัสต์พิจารณาให้ความช่วยเหลือ โดยขอให้ขยายระยะเวลาการรับชำระค่าเช่าของเดือนสิงหาคมถึงเดือนธันวาคม 2563 จากกำหนดการรับชำระค่าเช่าเดิมของแต่ละงวดออกไปอีกหกเดือน และขอให้งดเว้นการรับชำระค่าเช่าเดือนมิถุนายน 2563 สืบเนื่องจาก SPM ได้รับผลกระทบจากการขยายระยะเวลาประกาศสถานการณ์ฉุกเฉินซึ่งเป็นไปตามมาตรการควบคุมและป้องกันการแพร่ระบาดของ COVID-19 ของรัฐบาล

เมื่อวันที่ 2 เมษายน 2564 ผู้จัดการกองทรัสต์ได้รับหนังสือเพิ่มเติมจาก SPM เพื่อขอให้กองทรัสต์ตีความในสัญญาเช่าทรัพย์สินภายใต้ผลกระทบจากสถานการณ์การแพร่ระบาดของ COVID-19 โดยทาง SPM เห็นว่าสถานการณ์ดังกล่าวถือเป็นเหตุสุดวิสัยตามที่กำหนดไว้ในสัญญา ซึ่ง SPM มีสิทธิร้องขอให้กองทรัสต์ให้ความช่วยเหลือโดยขอพิจารณางดเว้น และ/หรือลดหย่อน และ/หรือขยายระยะเวลา การชำระค่าเช่าภายใต้สัญญาเช่าดังกล่าว

เมื่อวันที่ 8 เมษายน 2564 กองทรัสต์ได้พิจารณารายละเอียดในสัญญาเช่าและสรุปผลการพิจารณาการตีความสัญญาเช่า ดังนี้

- การพิจารณางดเว้น และ/หรือลดหย่อน และ/หรือขยายระยะเวลาการชำระค่าเช่าสำหรับโครงการโรงแรมศรีพินา (SPM 1) และโครงการ โรงแรมบาบา บีช คลับ ชะอำ-หัวหิน (SPM 3) นั้น ให้ถือเป็นดุลยพินิจของผู้จัดการกองทรัสต์และทรัสต์
- การพิจารณาลดหย่อน และ/หรือขยายระยะเวลาการชำระค่าเช่าสำหรับโครงการ โรงแรมศรีพินา (SPM 2) นั้น ให้ถือเป็นดุลยพินิจของผู้จัดการกองทรัสต์และทรัสต์
- การพิจารณางดเว้นการชำระค่าเช่าสำหรับโครงการ โรงแรมศรีพินา (SPM 2) นั้น ให้ถือเป็นดุลยพินิจของที่ประชุมผู้ถือหุ้นหน่วยของกองทรัสต์

เมื่อวันที่ 10 สิงหาคม 2564 SPM ได้ยื่นหนังสือให้แก่ผู้จัดการกองทรัสต์เพื่อขอให้กองทรัสต์พิจารณาให้ความช่วยเหลือการงดเว้น และ/หรือลดหย่อน และ/หรือขยายระยะเวลาการรับชำระค่าเช่า พร้อมทั้งนำเสนอแผนการรับชำระค่าเช่าเพื่อให้กองทรัสต์พิจารณาความสมเหตุสมผล

เมื่อวันที่ 30 สิงหาคม 2564 ผู้จัดการกองทรัสต์และทรัสต์ได้พิจารณาอนุมัติการงดเว้นค่าเช่าและการเลื่อนชำระค่าเช่าให้กับ SPM ซึ่งมีรายละเอียดดังนี้

- อนุมัติให้งดเว้นค่าเช่าของเดือนกุมภาพันธ์ 2563 ถึงเดือนมิถุนายน 2564 สำหรับโครงการ SPM1 และ SPM3 เป็นจำนวน 266.69 ล้านบาท ตามที่ระบุในสัญญาเช่า
- อนุมัติให้เลื่อนชำระค่าเช่าของเดือนกุมภาพันธ์ 2563 ถึงเดือนมิถุนายน 2564 สำหรับโครงการ SPM2 จำนวน 88.32 ล้านบาท โดยการชำระค่าเช่าคงเหลือนั้นจะเป็นไปตามข้อตกลงการจ่ายชำระระหว่างกองทรัสต์และ SPM ซึ่งแสดงรวมอยู่ในตารางลูกหนี้จากการให้เช่าจำแนกตามอายุลูกหนี้ตามหมายเหตุข้อ 8.1

อย่างไรก็ตาม ณ วันที่ 31 ธันวาคม 2564 กองทรัสต์รับรู้ผลกระทบจากการงดเว้นการรับชำระค่าเช่าของเดือนกุมภาพันธ์ 2563 ถึงเดือนมิถุนายน 2564 สำหรับโครงการ SPM1 และ SPM3 โดยการตัดรายการลูกหนี้จากการให้เช่า ซึ่งแสดงเป็นลูกหนี้จากการให้เช่าและรายได้ค่าเช่าที่ยังไม่เรียกเก็บเป็นจำนวน 272.41 ล้านบาท ในงบแสดงฐานะการเงิน และรับรู้ขาดทุนจากการตัดรายการลูกหนี้จากการให้เช่าเป็นค่าใช้จ่ายในงบกำไรขาดทุนเบ็ดเสร็จ โดยแสดงผลกระทบต่อปีได้ดังนี้ (2563: ไม่มี)

หน่วย : พันบาท

สำหรับปีสิ้นสุด

วันที่ 31 ธันวาคม 2564

ขาดทุนจากการตัดรายการลูกหนี้จากการให้เช่า

เดือนกุมภาพันธ์ถึงเดือนธันวาคม 2563

176,854

เดือนมกราคมถึงเดือนมิถุนายน 2564

95,554

รวม

272,408

8.2 รายการที่สำคัญกับกิจการที่เกี่ยวข้องกันสำหรับปีสิ้นสุดวันที่ 31 ธันวาคม สรุปได้ดังนี้

หน่วย : พันบาท

บัญชี/บริษัทที่เกี่ยวข้องกัน	ความสัมพันธ์	2564	2563	นโยบาย
				การกำหนดราคา
รายได้ค่าเช่า				
บริษัท ศรีพินา แมเนจเม้นท์ จำกัด	บริษัทย่อยของ ผู้ถือหุ้นรายใหญ่	315,668	315,216	ค่าเช่าตามสัญญา
ค่าธรรมเนียมผู้จัดการกองทรัสต์				
บริษัท ชาลวีสสระ ริท แมเนจเม้นท์ จำกัด	ผู้จัดการ กองทรัสต์	9,343	10,597	ดูหมายเหตุข้อ 12
ค่าธรรมเนียมทรัสต์และผู้เก็บรักษาทรัพย์สิน				
บริษัทหลักทรัพย์จัดการกองทุน ไทยพาณิชย์ จำกัด	ทรัสต์และผู้ เก็บรักษาทรัพย์สิน ของกองทรัสต์	9,927	10,842	ดูหมายเหตุข้อ 12

9. เงินกู้ยืมระยะยาวจากสถาบันการเงิน

เงินกู้ยืมระยะยาวจากสถาบันการเงิน ณ วันที่ 31 ธันวาคม มีดังนี้

วันที่ทำสัญญา เงินกู้ยืม	วันที่ครบ กำหนดชำระ	2564		เงินไป ทางการเงิน
		อัตราดอกเบี้ย (ร้อยละต่อปี)	ยอดคงเหลือ (พันบาท)	
16 ธันวาคม 2559	เดือนธันวาคม 2565	MLR - 2.10	450,000	มี
21 ธันวาคม 2561	เดือนธันวาคม 2566	MLR - 1.80	530,000	มี
			980,000	
หัก ค่าธรรมเนียมสัญญาเงินกู้ยืมและการตัดบัญชี			(349)	
			979,651	
หัก ส่วนของเงินกู้ยืมที่ถึงกำหนดชำระภายใน 1 ปี			(979,651)	
รวมเงินกู้ยืมระยะยาว			-	

วันที่ทำสัญญา เงินกู้ยืม	วันที่ครบ กำหนดชำระ	2563		
		อัตราดอกเบี้ย (ร้อยละต่อปี)	ยอดคงเหลือ (พันบาท)	เงินไป ทางการเงิน
16 ธันวาคม 2559	เดือนธันวาคม 2564	MLR - 1.85	450,000	มี
21 ธันวาคม 2561	เดือนธันวาคม 2566	MLR - 1.60	530,000	มี
			980,000	
<u>หัก</u> ค่าธรรมเนียมสัญญาเงินกู้ยืมรอกการตัดบัญชี			(818)	
			979,182	
<u>หัก</u> ส่วนของเงินกู้ยืมที่ถึงกำหนดชำระภายใน 1 ปี			(449,182)	
รวมเงินกู้ยืมระยะยาว			530,000	

สัญญาเงินกู้ยืมข้างต้นมีกำหนดการชำระคืนดอกเบี้ยเป็นรายเดือนและมีกำหนดชำระคืนเงินต้นทั้งหมดในเดือนธันวาคม 2564 และเดือนธันวาคม 2566 โดยเงินกู้ยืมดังกล่าวมีที่ดินพร้อมสิ่งปลูกสร้างที่จดทะเบียนเป็นหลักประกัน (ดูหมายเหตุข้อ 4)

เมื่อวันที่ 9 เมษายน 2564 ผู้จัดการกองทรัสต์ได้ยื่นจดหมายต่อสถาบันการเงินแห่งหนึ่งเพื่อขอให้พิจารณารายระยะเวลาชำระคืนเงินกู้ยืมจำนวน 450 ล้านบาท ซึ่งจะครบกำหนดชำระคืนเงินต้นทั้งหมดในเดือนธันวาคม 2564 รวมทั้งขอให้พิจารณาลดอัตราดอกเบี้ยเพื่อช่วยเหลือกองทรัสต์ที่ได้รับผลกระทบจากสถานการณ์การแพร่ระบาดของ COVID-19

เมื่อวันที่ 6 พฤษภาคม 2564 สถาบันการเงินได้อนุมัติส่วนลดอัตราดอกเบี้ยเพื่อบรรเทาผลกระทบให้แก่กองทรัสต์ โดยมีผลตั้งแต่วันที่ 1 พฤษภาคม 2564 จนถึงวันที่ 31 ธันวาคม 2564 ซึ่งส่งผลให้วงเงินสินเชื่อจำนวน 450 ล้านบาท และ 530 ล้านบาท มีอัตราดอกเบี้ย MLR ลบร้อยละ 2.10 ต่อปี และ MLR ลบร้อยละ 1.80 ต่อปี ตามลำดับ

เมื่อวันที่ 2 กรกฎาคม 2564 สถาบันการเงินได้อนุมัติการขยายระยะเวลาการชำระคืนเงินกู้ยืมจำนวน 450 ล้านบาท จากเดิมที่จะครบกำหนดชำระในเดือนธันวาคม 2564 ได้เลื่อนกำหนดชำระคืนเงินต้นทั้งจำนวนเป็นเดือนธันวาคม 2565 ด้วยอัตราดอกเบี้ย MLR ลบร้อยละ 2.10 ต่อปี ที่มีกำหนดชำระคืนดอกเบี้ยเป็นรายเดือน

ณ วันที่ 31 ธันวาคม 2564 กองทรัสต์ได้จัดประเภทเงินกู้ยืมระยะยาวที่จะครบกำหนดชำระในเดือนธันวาคม 2565 เป็นส่วนของเงินกู้ยืมที่ครบกำหนดชำระภายใน 1 ปีด้วยจำนวนเงินที่หักค่าธรรมเนียมสัญญาเงินกู้ยืมรอกการตัดบัญชีแล้วจำนวน 449.65 ล้านบาท (2563: 449.18 ล้านบาท)

นอกจากนี้ กองทรัสต์ต้องปฏิบัติตามเงื่อนไขทางการเงินตามที่ระบุในสัญญา เช่น การดำรงสัดส่วนสินเชื่อต่อหลักประกัน (Loan to Value) และการดำรงสัดส่วนเงินกู้ยืมต่อกำไรจากการดำเนินงานก่อนดอกเบี้ยและค่าใช้จ่ายทางการเงิน ภาษี ค่าเสื่อมราคา ค่าตัดจำหน่าย ปรับปรุงด้วยรายการอื่นที่มีใช้เงินสด (Funded Debt to EBITDA)

ทั้งนี้ ณ วันที่ 31 ธันวาคม 2564 กองทรัสต์ไม่สามารถปฏิบัติตามเงื่อนไขการดำรงอัตราส่วนทางการเงินดังกล่าวตามที่กำหนดในสัญญาได้ ดังนั้น กองทรัสต์จึงจัดประเภทเงินกู้ยืมระยะยาวเป็นส่วนของเงินกู้ยืมที่ถึงกำหนดชำระภายใน 1 ปีจำนวน 530.00 ล้านบาท อย่างไรก็ตาม กองทรัสต์ได้ทำการติดตามเกี่ยวกับการขอผ่อนผันจากทางสถาบันการเงิน ซึ่งการขอผ่อนผันนั้นอยู่ระหว่างการพิจารณาของสถาบันการเงิน

10. กำไรสะสม

รายการเปลี่ยนแปลงในกำไรสะสมสำหรับปีสิ้นสุดวันที่ 31 ธันวาคม มีดังนี้

หน่วย: พันบาท

	2564	2563
กำไรสะสมต้นปี	279,087	162,415
การ (ลดลง) เพิ่มขึ้นในสินทรัพย์สุทธิจากการดำเนินงานระหว่างปี	(103,473)	148,234
การแบ่งปันส่วนทุนให้แก่ผู้ถือหุ้นรายไตรมาสระหว่างปี	-	(31,562)
กำไรสะสมปลายปี	175,614	279,087

11. การแบ่งปันส่วนทุนให้แก่ผู้ถือหุ้นรายไตรมาส

การแบ่งปันส่วนทุนให้แก่ผู้ถือหุ้นรายไตรมาสที่ประกาศจ่ายในระหว่างปีสิ้นสุดวันที่ 31 ธันวาคม 2563 มีดังนี้ (2564 : ไม่มี)

สำหรับปีสิ้นสุดวันที่ 31 ธันวาคม 2563

วันที่ประกาศจ่าย	สำหรับรอบระยะเวลา	เงินปันผลจ่ายต่อหน่วย (บาท)	รวม (พันบาท)
25 กุมภาพันธ์ 2563	1 ตุลาคม 2562 ถึง 31 ธันวาคม 2562	0.1131	31,562
		0.1131	31,562

12. ค่าธรรมเนียมต่าง ๆ

กองทรัสต์มีค่าธรรมเนียมที่สำคัญ สำหรับปีสิ้นสุดวันที่ 31 ธันวาคม 2564 และ 2563 ดังนี้

ค่าธรรมเนียม	เงื่อนไข
ค่าธรรมเนียมผู้จัดการกองทรัสต์	ในอัตราไม่เกินร้อยละ 1.00 ต่อปีของมูลค่าทรัพย์สินรวมของกองทรัสต์ ซึ่งจะคำนวณและชำระเป็นรายเดือน
ค่าธรรมเนียมในการได้มาหรือจำหน่ายไปซึ่งทรัพย์สินของกองทรัสต์	(1) จำนวนในอัตราไม่เกินร้อยละ 0.75 ของมูลค่าทรัพย์สินที่ได้มาจากกองทรัสต์สำหรับกรณีได้มาซึ่งทรัพย์สินของบุคคลที่เกี่ยวข้องกับผู้จัดการกองทรัสต์ (2) จำนวนในอัตราไม่เกินร้อยละ 1.00 ของมูลค่าทรัพย์สินที่ได้มาจากกองทรัสต์กรณีได้มาซึ่งทรัพย์สินของบุคคลอื่น (3) จำนวนในอัตราไม่เกินร้อยละ 0.50 ของมูลค่าทรัพย์สินที่ได้จำหน่ายไปของกองทรัสต์กรณีจำหน่ายไปซึ่งทรัพย์สินของกองทรัสต์
ค่าธรรมเนียมทรีดีและผู้เก็บรักษาทรัพย์สิน	ในอัตราไม่เกินร้อยละ 1.00 ต่อปีของมูลค่าทรัพย์สินรวมของกองทรัสต์ซึ่งจะคำนวณและชำระเป็นรายเดือน
ค่าธรรมเนียมนายทะเบียน	คำนวณโดยนำอัตราค่าธรรมเนียมที่กำหนดโดยนายทะเบียนหน่วยทรัสต์คูณด้วยทุนที่ได้รับจากผู้ถือหน่วยทรัสต์ ซึ่งจะคำนวณและชำระเป็นรายปี

13. ข้อมูลการซื้อขายเงินลงทุน

ในระหว่างปี 2563 กองทรัสต์ได้ซื้อขายเงินลงทุนคือ เงินลงทุนในหลักทรัพย์เป็นจำนวนเงินรวมประมาณ 30.14 ล้านบาท หรือคิดเป็นร้อยละ 0.91 ของมูลค่าสินทรัพย์สุทธิถัวเฉลี่ยระหว่างปี (2564 : ไม่มี)

14. ข้อมูลทางการเงินจำแนกตามส่วนงาน

กองทรัสต์ดำเนินธุรกิจหลักในส่วนงานดำเนินงานที่รายงานเพียงส่วนงานเดียว คือ การให้เช่าอสังหาริมทรัพย์ที่ได้ลงทุนไปและดำเนินธุรกิจในส่วนงานหลักทางภูมิศาสตร์เดียว คือ ประเทศไทย กองทรัสต์ประเมินผลการปฏิบัติงานของส่วนงานโดยพิจารณาจากกำไรหรือขาดทุนจากการดำเนินงานซึ่งวัดมูลค่าโดยใช้เกณฑ์เดียวกับที่ใช้ในการวัดกำไรหรือขาดทุนจากการดำเนินงานในงบการเงิน ดังนั้นรายได้กำไรจากการดำเนินงาน และสินทรัพย์ทั้งหมดที่แสดงอยู่ในงบการเงินจึงถือเป็นการรายงานตามส่วนงานดำเนินงานและเขตภูมิศาสตร์แล้ว โดยรายได้หลักของกองทรัสต์คือรายได้ค่าเช่าที่มีการรับรู้ตลอดช่วงเวลา

กองทรัสต์มีรายได้จากลูกค้ารายหลักหนึ่งรายคือ บริษัท ศรีพันวา แมเนจเม้นท์ จำกัด

15. สัญญาเช่า

ณ วันที่ 31 ธันวาคม กองทรัสต์มีสัญญาเช่าดำเนินงานในฐานะผู้ให้เช่า กองทรัสต์คาดว่าจะได้รับประโยชน์จากสัญญาเช่าดังกล่าวตามเงื่อนไขและระยะเวลาที่ระบุไว้ในสัญญาดังต่อไปนี้

หน่วย : ล้านบาท

	2564	2563
<u>รับชำระภายใน</u>		
ภายใน 1 ปี	318	465
เกินกว่า 1 ปี แต่ไม่เกิน 5 ปี	1,351	1,660
เกินกว่า 5 ปี	775	873

16. ภาระผูกพัน

กองทรัสต์มีภาระผูกพันที่จะต้องจ่ายค่าบริการและค่าธรรมเนียมต่าง ๆ ตามเกณฑ์และเงื่อนไขที่กล่าวไว้ในหมายเหตุประกอบงบการเงินข้อ 12

17. เครื่องมือทางการเงิน

17.1 นโยบายการบริหารความเสี่ยง

เครื่องมือทางการเงินที่สำคัญของกองทรัสต์ตามที่นิยามอยู่ในแนวปฏิบัติทางบัญชี ประกอบด้วย เงินลงทุนในหลักทรัพย์ เงินฝากสถาบันการเงิน ลูกหนี้จากการให้เช่า และค่าใช้จ่ายค้างจ่าย กองทรัสต์มีความเสี่ยงที่เกี่ยวข้องกับเครื่องมือทางการเงินดังกล่าว และมีนโยบายการบริหารความเสี่ยงดังนี้

ความเสี่ยงด้านการให้สินเชื่อ

กองทรัสต์มีความเสี่ยงด้านการให้สินเชื่อที่เกี่ยวข้องกับลูกหนี้จากการให้เช่า ผู้จัดการกองทรัสต์ควบคุมความเสี่ยงนี้โดยการกำหนดให้มีนโยบายและวิธีการในการควบคุมสินเชื่อที่เหมาะสมการให้สินเชื่อของกองทรัสต์มีการกระจุกตัว

จำนวนเงินสูงสุดที่กองทรัสต์อาจต้องสูญเสียจากการให้สินเชื่อคือมูลค่าตามบัญชีของลูกหนี้จากการให้เช่าที่แสดงอยู่ในงบแสดงฐานะการเงิน

ความเสี่ยงด้านอัตราดอกเบี้ย

กองทรัสต์มีความเสี่ยงด้านอัตราดอกเบี้ยที่สำคัญอันเกี่ยวข้องกับเงินฝากสถาบันการเงินและเงินกู้ยืมระยะยาวสถาบันการเงิน อย่างไรก็ตาม เนื่องจากสินทรัพย์ทางการเงินและหนี้สินทางการเงินส่วนใหญ่มีอัตราดอกเบี้ยที่ปรับขึ้นลงตามอัตราตลาด ความเสี่ยงจากอัตราดอกเบี้ยของกองทรัสต์จึงอยู่ในระดับต่ำ

ยอดคงเหลือของสินทรัพย์ทางการเงินและหนี้สินทางการเงินที่สำคัญสามารถจัดตามประเภท อัตราดอกเบี้ย สรุปได้ดังนี้

ณ วันที่ 31 ธันวาคม 2564

	อัตราดอกเบี้ย คงที่	อัตราดอกเบี้ย ปรับขึ้นลง ตามราคาตลาด	รวม	อัตราดอกเบี้ย
	(พันบาท)	(พันบาท)	(พันบาท)	(ร้อยละต่อปี)
สินทรัพย์ทางการเงิน				
เงินฝากสถาบันการเงิน	30,001	18,245	48,246	0.10 ถึง 0.15
หนี้สินทางการเงิน				
เงินกู้ยืมระยะยาว จากสถาบันการเงิน	-	979,651	979,651	MLR ลบอัตราที่กำหนด ในสัญญาเงินกู้

ณ วันที่ 31 ธันวาคม 2563

	อัตราดอกเบี้ย คงที่	อัตราดอกเบี้ย ปรับขึ้นลง ตามราคาตลาด	รวม	อัตราดอกเบี้ย
	(พันบาท)	(พันบาท)	(พันบาท)	(ร้อยละต่อปี)
สินทรัพย์ทางการเงิน				
เงินฝากสถาบันการเงิน	30,001	36,696	66,697	0.10 ถึง 0.25
หนี้สินทางการเงิน				
เงินกู้ยืมระยะยาว จากสถาบันการเงิน	-	979,182	979,182	MLR ลบอัตราที่กำหนด ในสัญญาเงินกู้

การวิเคราะห์ความอ่อนไหวของอัตราดอกเบี้ย

การวิเคราะห์ความอ่อนไหวด้านล่างได้รับการพิจารณาจากความเสี่ยงต่ออัตราดอกเบี้ยของ ห้างตราสารอนุพันธ์ทางการเงินและที่ไม่ใช่ตราสารอนุพันธ์ทางการเงิน ณ วันที่รายงาน สำหรับ หนี้สินที่มีอัตราดอกเบี้ยลอยตัว การวิเคราะห์จัดทำขึ้น โดยสมมติว่าจำนวนหนี้สินคงค้าง ณ วันที่รายงานเป็นยอดคงค้างสำหรับทั้งปี กองทรัสต์ใช้อัตราที่เพิ่มขึ้นหรือลดลงจำนวน ร้อยละ 0.50 ในการรายงานความเสี่ยงด้านอัตราดอกเบี้ยเป็นการภายในต่อผู้จัดการกองทรัสต์ และแสดงถึงการประเมินของผู้บริหารเกี่ยวกับการเปลี่ยนแปลงอัตราดอกเบี้ยที่เป็นไปได้อย่าง สมเหตุสมผล

หากอัตราดอกเบี้ยสูงขึ้น / ต่ำลงร้อยละ 0.50 และตัวแปรอื่น ๆ ทั้งหมดคงที่ ข้อมูลของกองทรัสต์ จะทำให้กำไรสำหรับปีสิ้นสุดวันที่ 31 ธันวาคม 2564 จะเพิ่มขึ้น / ลดลงจำนวน 4.90 ล้านบาท (2563: เพิ่มขึ้น / ลดลง 4.90 ล้านบาท) ส่วนใหญ่เกิดจากการที่กองทรัสต์มีความเสี่ยงต่ออัตราดอกเบี้ยจากการกู้ยืมในอัตราผันแปร

ความเสี่ยงจากอัตราแลกเปลี่ยน

ความเสี่ยงจากอัตราแลกเปลี่ยนคือ ความเสี่ยงที่มูลค่าของเครื่องมือทางการเงินจะเปลี่ยนแปลงไปเนื่องจากการเปลี่ยนแปลงของอัตราแลกเปลี่ยนเงินตราต่างประเทศ

กองทรัสต์พิจารณาว่าไม่มีความเสี่ยงจากอัตราแลกเปลี่ยน เนื่องจากกองทรัสต์ไม่มีธุรกรรมที่เป็นเงินตราต่างประเทศ และไม่มีสินทรัพย์และหนี้สินทางการเงินที่เป็นเงินตราต่างประเทศ คงเหลือ ณ วันที่ในงบแสดงฐานะการเงิน

17.2 มูลค่ายุติธรรมของสินทรัพย์ทางการเงินและหนี้สินทางการเงิน

มูลค่ายุติธรรม หมายถึง จำนวนเงินที่ผู้ซื้อและผู้ขายตกลงแลกเปลี่ยนสินทรัพย์กันในขณะที่ทั้งสองฝ่ายมีความรอบรู้ และเต็มใจในการแลกเปลี่ยนและสามารถต่อรองราคากันได้อย่างเป็นอิสระในลักษณะที่ไม่มีความเกี่ยวข้องกัน วิธีการกำหนดมูลค่ายุติธรรมขึ้นอยู่กับลักษณะของเครื่องมือทางการเงิน มูลค่ายุติธรรมจะกำหนดจากราคาตลาดล่าสุด หรือกำหนดขึ้นโดยใช้เกณฑ์การวัดมูลค่าที่เหมาะสม

เนื่องจากสินทรัพย์และหนี้สินทางการเงินส่วนใหญ่ของกองทรัสต์จัดอยู่ในประเภทระยะสั้นหรือมีอัตราดอกเบี้ยใกล้เคียงกับอัตราดอกเบี้ยในตลาด กองทรัสต์จึงประมาณมูลค่ายุติธรรมของเครื่องมือทางการเงินใกล้เคียงกับมูลค่าตามบัญชีที่แสดงในงบแสดงฐานะการเงิน

สินทรัพย์ทางการเงิน	มูลค่ายุติธรรม (ล้านบาท)		ลำดับชั้นมูลค่ายุติธรรม	เทคนิคการประเมินมูลค่า และข้อมูลที่ใช้ในการวัดมูลค่ายุติธรรม	ข้อมูลที่ไม่สามารถสังเกตได้ที่มีนัยสำคัญ
	ณ วันที่ 31 ธันวาคม 2564	ณ วันที่ 31 ธันวาคม 2563			
เงินลงทุนในอสังหาริมทรัพย์	3,785.00	3,874.00	ระดับ 3	ประมาณการกระแสเงินสดคิดลด โดยใช้วิธีรายได้ ซึ่งประเมินโดยผู้ประเมินราคาอิสระ	ประมาณการกระแสเงินสดและอัตราคิดลด

18. นโยบายการจ่ายประโยชน์ตอบแทน

กองทรัสต์มีนโยบายจ่ายประโยชน์ตอบแทนแก่ผู้ถือหุ้นหน่วยทรัสต์ดังนี้

(1) ในกรณีที่กองทรัสต์มีกำไรสุทธิในรอบระยะเวลาบัญชีใด ผู้จัดการกองทรัสต์จะจ่ายประโยชน์ตอบแทนให้ผู้ถือหุ้นหน่วยทรัสต์ไม่น้อยกว่าร้อยละ 90 ของกำไรสุทธิที่ปรับปรุงแล้วของรอบปีบัญชี โดยกำไรสุทธิที่ปรับปรุงแล้วข้างต้นให้หมายถึง กำไรสุทธิที่ปรับปรุงด้วยรายการดังต่อไปนี้

- 1) การหักกำไรที่ยังไม่เกิดขึ้นจากการประเมินค่าหรือการสอบทานการประเมินค่าทรัพย์สินของกองทรัสต์รวมทั้งการปรับปรุงด้วยรายการอื่นตามแนวทางของสำนักงานคณะกรรมการกำกับหลักทรัพย์และตลาดหลักทรัพย์ เพื่อให้สอดคล้องกับสถานะเงินสดของกองทรัสต์
- 2) การหักด้วยรายการเงินสำรองเพื่อการชำระหนี้เงินกู้ยืมหรือภาระผูกพันจากการกู้ยืมเงินของกองทรัสต์

ผู้จัดการกองทรัสต์จะจ่ายประโยชน์ตอบแทนให้ผู้ถือหุ้นหน่วยทรัสต์อย่างน้อยปีละ 1 ครั้ง

(2) ในกรณีที่กองทรัสต์มีกำไรสะสมในรอบระยะเวลาบัญชีใด ผู้จัดการกองทรัสต์อาจจ่ายเงินปันผลให้ผู้ถือหุ้นหน่วยทรัสต์จากกำไรสะสมดังกล่าวด้วยก็ได้

(3) ในกรณีที่กองทรัสต์ยังมียอดขาดทุนสะสมอยู่ ผู้จัดการกองทรัสต์จะไม่จ่ายประโยชน์ตอบแทนแก่ผู้ถือหุ้นหน่วยทรัสต์

(4) การจ่ายเงินปันผลตามข้อ (1) ต้องไม่ทำให้กองทรัสต์เกิดยอดขาดทุนสะสมเพิ่มขึ้นในรอบระยะเวลาบัญชีที่มีการจ่ายเงินปันผลนั้น

ในการพิจารณาจ่ายประโยชน์ตอบแทนถ้าประโยชน์ตอบแทนที่จะประกาศจ่ายต่อหน่วยทรัสต์ระหว่างปีบัญชีมีมูลค่าต่ำกว่าหรือเท่ากับ 0.10 บาท ผู้จัดการกองทรัสต์สงวนสิทธิที่จะไม่จ่ายประโยชน์ตอบแทนในครั้งนั้นและให้ยกประโยชน์ตอบแทนดังกล่าวไปจ่ายพร้อมกับประโยชน์ตอบแทนงวดสิ้นปีบัญชี

19. การอนุมัติงบการเงิน

งบการเงินนี้ได้รับการอนุมัติให้ออกโดยผู้มีอำนาจของผู้จัดการกองทรัสต์เมื่อวันที่ 23 กุมภาพันธ์ 2565



บริษัท ชาญอิสสระ รีท แมเนจเม้นท์ จำกัด
ที่อยู่ : 2922/198 ชั้น 10 อาคารชาญอิสสระทาวเวอร์ 2
ถนนเพชรบุรีตัดใหม่ แขวงบางกะปิ เขตห้วยขวาง กรุงเทพฯ 10310

ติดต่อ 02-308-2022 หรือ WWW.CIREIT.COM